O TEMPO

TEMPO: Instável, com chuvas. TEMPERATURA: Em declínio. VENTOS: Quadrante Sul, moderados. Visibilidade moderada. Máxima, 30,0 (Engenho de Dentro). Mínima 19,8 (Santa Teresa).

Diario Carioca

FUNDADO POR J. E. DE MACEDO SOARES EM 1928

ANO XXXVII — Rio de Janeiro, quarta-feira, 17 de novembro de 1965 — N.º 11.651

BIBLIOTECA NACIONAL Rio de Janeiro

O DÓLAR

O dólar foi cotado no fechamento a .. Cr$ 2.200 para compra e a Cr$ 2.220 para venda.

GOVERNADOR BATE EM PORTA ERRADA:

COSTA E SILVA REPUDIA CONSPIRAÇÃO DE RAFAEL

RUSSOS EM COMPASSO DE BALÉ

Chegados ontem ao Rio, poucas horas depois, os jogadores da seleção soviética de futebol iam à Gávea, a fim de realizar o primeiro treino para o encontro de domingo próximo, à tarde, no Maracanã, contra o escrete brasileiro. Os craques russos (foto), sob o comando de Morozov, dedicaram-se mais à prática individual, mostrando excelente preparo físico. (Reportagem na décima primeira página).

O Governador em exercício, Sr. Rafael de Almeida Magalhães, cujas aspirações continuístas são fato notório, estêve sexta-feira à noite na residência particular do Ministro da Guerra, onde, referindo-se ao Governador eleito Negrão de Lima, disse ao General Costa e Silva "não saber como as autoridades militares iam empossar essa gente".

Uma resposta categórica do Ministro da Guerra impediu que o Sr. Rafael de Almeida Magalhães cumprisse o que havia prometido aos seus correligionários: pedir ao General Costa e Silva para não empossar o Sr. Negrão de Lima, sob o argumento de que "o nôvo Governador era adversário da Revolução".

O Ministro Costa e Silva lembrou ao Governador em exercício que o Sr. Carlos Lacerda enviara carta ao Marechal Castelo Branco pedindo a realização de eleições. "Agora a Revolução realizou o pleito e os eleitos serão empossados", disse o Ministro da Guerra.

O Sr. Rafael de Almeida Magalhães ficou desiludido e comunicou o fato ao Governador Carlos Lacerda, afirmando, informalmente, que agora só resta uma esperança: um esfôrço final da "linha dura" para pressionar o Ministro da Guerra.

A visita ao General Costa e Silva ocorreu depois de o Sr. Rafael haver obtido do Presidente da República promessa de Cr$ 45 bilhões, que não seriam pagos aos servidores em atraso, e sim aos empreiteiros que ameaçam paralisar as obras.

RUSK NO RIO

Horas depois de ter sido atacado em Montevidéu por um estudante, o secretário de Estado americano Dean Rusk chegou ontem à noite ao Rio, dizendo que o incidente, sem importância, fôra a única exceção ao tratamento cordial que recebeu na Venezuela, na Argentina e no Uruguai, países que visitou antes de partir para o Brasil, onde chefiará a delegação americana na Conferência da OEA.

Rusk — que desembarcou no Galeão — está hospedado na residência oficial do Embaixador Lincoln Gordon, na rua São Clemente. Em entrevista coletiva no aeroporto, respondeu a cinco perguntas, enviadas por escrito pelos jornalistas. Confirmou que a conferência deverá tratar da criação da fôrça permanente interamericana de paz e ressalvou não ser essa a primeira vez que se trata dêsse problema.

"Em duas outras ocasiões já foi necessária a intervenção dessa fôrça: no caso cubano e em São Domingos. Em 1961, o Congresso americano manifestou interêsse pela criação dêsse organismo. Reconhecemos a existência do problema, mas acho que, apesar da dificuldade para equacioná-lo, não teremos soluções definitivas aqui no Rio: apenas iniciaremos oficialmente os contatos, para prosseguir depois nas conversações".

O incidente com Rusk em Montevidéu ocorreu quando depositava uma corôa de flôres no monumento ao herói nacional uruguaio, José Artigas. Um estudante atravessou a multidão e cuspiu no rosto do Secretário de Estado, que foi aplaudido por sua atitude impassível. (P. 7).

Brasil não acredita no Exército da OEA: Conferência começa hoje

O Govêrno brasileiro não acredita que qualquer das delegações presentes à Conferência Interamericana do Rio — que começará hoje à tarde no Hotel Glória — proponha a criação da Fôrça Interamericana Permanente de Paz, tema não incluído na agenda, mas destinado a ser o mais debatido da reunião de Chanceleres do Hemisfério.

A informação foi dada ontem pelo Embaixador Ilmar Pena Marinho, Delegado brasileiro e Presidente do Conselho da OEA, no intervalo de uma reunião da Missão brasileira, sob a presidência do Chanceler Vasco Leitão da Cunha. Apesar disso, a impressão dominante nas principais capitais latino-americanas é a de que a Fôrça de Paz será debatida, talvez em sessões reservadas e informais, de modo a ficar aberto o caminho para sua criação em outra reunião.

Após a saída de Buenos Aires do Secretário de Estado Dean Rusk, que teve longos encontros com o Presidente Illia e o Chanceler Zavalla Ortiz, os observadores políticos argentinos calcularam que contra qualquer projeto de criação da Fôrça já existem quatro votos decididos: Peru, Uruguai, México e Chile.

A Conferência do Rio será aberta às 18 horas, no Hotel Glória, pelo Chanceler Leitão da Cunha. O discurso oficial será pronunciado pelo Presidente Castelo Branco e respondido pelo Chanceler argentino. — (Página 3)

MÊDO DO FUTURO

Com mêdo do futuro, segundo declarou, a cantora Brigitte Petry, de 22 anos, resolveu escolher a liberdade, fugindo de Berlim Oriental para a zona ocidental da Alemanha. Por duas vezes, tentara sem êxito deixar a região sob o domínio dos comunistas. Agora, com muita coragem e astúcia, logrou pleno sucesso. Aproveitou uma excursão à Iugoslávia e de lá escapou para a Austria, viajando até Munique. Atualmente está gravando, com o maestro Hugo Strasser, o seu primeiro disco na República Federal.

Aragão, Ferro Costa e Frazão condenados

O ex-Almirante Cândido Aragão foi ontem condenado, pelo STM, a 9 anos e 3 meses de prisão, enquanto o Almirante Washington Frazão recebia a pena de 18 meses e o Tenente Ferro Costa, 2 anos.

O Almirante Pedro Paulo de Araújo Suzano foi absolvido pelo voto de Minerva (5 a 4). Foram absolvidos por unanimidade os acusados Almirante Araújo Goiano; Capitães-de-Mar-e-Guerra Paulo da Silveira Werneck, Renê Magarinos Tôrres, Ari da Frota Roque e Juan Lopes Afonso Júnior; Capitão-de-Fragata Bernardino Coelho Pontes; e Tenentes Justino Lopes da Silva e Ari Marques da Silva.

O Almirante Washington Frazão e o Tenente Ferro Costa saíram prêsos para o Corpo de Fuzileiros Navais. (Leia na página 5)

CPI capixaba atua contra Governador

VITÓRIA (DC) — A Assembléia Legislativa decidiu, ontem, acolher denúncia contra o Governador Lacerda de Aguiar, constituindo CPI de cinco membros para apurar os fatos, a partir das 10 h de hoje.

Observadores vêem nessa decisão da Assembléia a vitória do Govêrno federal, que considerava imprescindível ser ouvido o Sr. Lacerda de Aguiar, envolvido em IPM, antes da votação do impedimento.

Sabe-se que o Coronel Dilermando Monteiro, emissário do Marechal Castelo Branco, levou ao conhecimento dos Parlamentares a posição do Govêrno federal.

Projeto na Câmara encampa Mannesmann

BRASÍLIA (Sucursal) — O Deputado Eurico de Oliveira apresentou ontem, na Câmara, projeto determinando a encampação da Mannesmann.

O Parlamentar carioca apresentou também projeto determinando que todos os Institutos de Previdência sejam obrigados a criar, diretamente ou em convênio com o SAPS, restaurantes para os seus segurados.

Rafael ordena festim em Brocoió para CL

Aumento no Maracanã só sairá no dia 23

O aumento dos ingressos do Maracanã sòmente será decidido na próxima têrça-feira, quando a comissão designada, ontem, pelo Governador Rafael de Almeida Magalhães, apresentará as conclusões dos estudos sôbre a divisão do estádio em diversos setôres, com a transferência das cadeiras para a parte de cima das arquibancadas.

A comissão é composta pelos Srs. Antônio do Passo, presidente da Federação Carioca de Futebol, Romeu Loures, presidente da ADEG, e Nélson Vaz de Moura. A proposta de transferência das cadeiras e criação das arquibancadas cobertas partiu do Sr. Antônio do Passo, durante a reunião realizada, ontem, à noite, com a participação de dirigentes de todos os clubes cariocas.

Borghoff ouve pecuária em S. Paulo

O Sr. Guilherme Borghoff, Superintendente da SUNAB, chegará hoje a Araçatuba, em S. Paulo, devendo ser recebido por pecuaristas e industriais da carne, que estão preparando uma concentração durante a qual farão algumas reivindicações.

Também seguirá hoje para São Paulo o General Carlos de Castro Tôrres, da Companhia Brasileira de Alimentos, que tratará da distribuição da carne de ovelha naquele Estado, a iniciar-se no decorrer desta semana, com a chegada das primeiras dez toneladas do produto, como lançamento experimental visando a reforçar o abastecimento da carne bovina.

O General Carlos de Castro Tôrres informou que aproveitará a oportunidade para ultimar os entendimentos com o Centro de Abastecimento do Estado de São Paulo (CEASA), no sentido da entrega a êste, pela COBAL, de 100 mil sacas de arroz dos estoques formados pela Comissão de Financiamento da Produção, com a execução da garantia dos preços mínimos.

De acôrdo com o critério estabelecido pela SUNAB, êste arroz, destinando-se à formação de estoque regulador daquela entidade do Estado bandeirante, será entregue por preço inferior em 1% por cento, ao vigente na praça, ou cotação da Bôlsa de Cereais, a fim de que possa ser distribuído ao comércio paulista pela CEASA, ou entregue a instituições oficiais e particulares, 5 por cento abaixo do preço da Bôlsa.

Leite

A distribuição de carne da SUNAB, no dia de ontem, atingiu 228 toneladas, que foram entregues a 470 açougues, melhorando sensìvelmente.

Por outro lado, a prorrogação do prazo para redesconto da promissória rural apenas para os Estados do Norte e Nordeste do País, está sendo apontada como medida discriminatória e capaz de, no caso da pecuária leiteira, a afetar sèriamente a comercialização do leite na próxima safra, na região Centro-Sul.

O Sindicato das Indústrias de Laticínios e Produtos Derivados do Estado de São Paulo, em ofício encaminhado ao Conselho Monetário Nacional, manifestou sua estranheza pelo fato de não ter sido estendida essa providência aos centros produtores da região Centro-Sul.

Martins: português é língua mundial

Afirmando que "o Português constitui cada vez mais uma língua mundial" o comissário-geral da "Exposição de Portugal", conselheiro Martins Carvalho pronunciou interessante conferência no auditório do pavilhão luso, ontem, à tarde.

Disse o Sr. Martins Carvalho que o Oceano Atlântico é a via natural de contato entre as civilizações modernas, unindo as nações livres por interêsse de progresso. Acentuou que os interêsses reais, acima dos políticos, fazem com que Brasil e Portugal detenham as posições-chaves para qualquer planejamento de progresso comum dos três continentes, as duas Américas e a Eurafrica.

Citou, que na estrutura das civilizações, pesam mais as razões culturais do que as políticas e demonstrou a penetração portuguêsa em todos os quadrantes do mundo provocada por dois fatôres básicos: os vestígios sociológicos e lingüísticos do passado e os fenômenos migratórios modernos.

Acentuou a presença de Portugal no Marrocos e na Argélia, nas tradicionais famílias de judeus portuguêses de Amsterdão, e no Oriente Próximo. Deu como exemplo a presença portuguêsa na Índia, afirmando que existem, sòmente em Bombaim, 300 clubes portuguêses.

Referiu-se ainda o conferencista ao luso-tropicalismo e acusou a UNESCO de não divulgar os estudos do sociólogo Gilberto Freire que menciona o caso de Cabo Verde, com a fusão miscigenada de tipos que atingem o grau de mestiçagem completa e Goa, onde há um homem nôvo, do ponto de vista físico e cultural.

Pediu o conselheiro, afinal, que se procurasse a fórmula que realiza a mensagem do Evangelho entre os povos e não a que separa os homens e encerrou augurando uma união entre os dois países que se representasse pela luz que vem do Cristo da Foz do Tejo ao alto do Corcovado.

Loucura leva português ao suicídio

Leonel Marques (português, viúvo, 68 anos, residente na Rua 24 de Maio, 650), foi acometido de acesso de loucura, baleando dois amigos que procuravam impedi-lo de beber veneno. Enquanto os feridos eram hospitalizados, um dêles em estado grave, Leonel morreu no Hospital Sousa Aguiar, ao ser socorrido.

Acabrunhado e doente, Leonel Marques deliberou na tarde de ontem acabar com a própria vida, servindo-se, para isso, de um vidro de arsênico. Quando tentava ingerir a droga, seus vizinhos e amigos Alcebíades Gomes Leite (comerciante, casado, 52 anos, Rua 24 de Maio, 640), e Cipriano Nunes (motorista, casado, 37 anos, Rua 24 de Maio, 723), tentaram demovê-lo.

Leonel se revoltou com a interferência dos amigos e, munido de um revólver passou a disparar contra êles. Ao mesmo tempo, porém, para não ser agarrado e consumava o suicídio.

Quando a cena ainda se desenvolvia, chegou ao local a R. P. 8/68, conduzindo o PV 3525, que com o auxílio de seu colega PM 531, que transitava pelo local, esforçaram-se por segurar o português ainda enfurecido. Sòmente a muito custo, conseguiram dominar Leonel Marques, levando-o ao Hospital Sousa Aguiar. Entretanto ao ser medicado, veio a falecer. Seu amigo Alcacibas era internado no Hospital Carlos Chagas, apresentando três ferimentos a bala, um na axila direita, outro na região lombar direita e um terceiro no abdome. Cipriano Nunes recebeu um tiro na mão esquerda, fraturando-lhe uma das falanges.

Maria da Conceição Oliveira, proprietária de uma loja de flôres e que há mais de 25 anos vivia com Leonel Marques, fêz declarações à Polícia quando teve ocasião de informar que o velho companheiro sempre foi um homem de bem, trabalhador e estimado por todos que o conheciam. Há cinco ou seis anos, todavia, sentia-se muito doente, e o mais trabalhava. Nem mesmo na loja, ultimamente, não aparecia.

Negrão depôs novamente no IPM-PC

Após prestar depoimento, ontem, no IPM do Partido Comunista, perante o Coronel Ferdinando de Carvalho, o Embaixador Negrão de Lima disse: «Desminto, formalmente, estar implicado. Sou o Governador eleito da Guanabara e vou tomar posse. Estou prestando esclarecimentos que também a mim interessam». O depoimento do Governador eleito durou cêrca de quatro horas e trinta minutos. Antes de comparecer ao Quartel da Polícia do Exército, almoçou com o Sr. Rubens Berardo e, à noite, jantou com sua espôsa, D. Ema Negrão de Lima que aniversariava.

O Governador eleito da Guanabara retirou-se alegre e sorridente, em companhia do seu irmão, Vice-Prefeito de Belo Horizonte, Sr. Jair Negrão de Lima e do seu secretário particular, Sr. Genaro Bitencourt.

Servidores ativam campanha

Regressaram ontem a Brasília, de ônibus, três Conselheiros da Confederação dos Servidores Públicos do Brasil, inclusive o seu presidente Bisneir Maiani, que se vão associar aos demais delegados das principais cidades do Brasil que já se encontram no Distrito Federal.

Antes de viajar, o líder do funcionalismo, em contato mantido com o DC, declarou que levava para apreciação dos Parlamentares farta documentação colhida no Rio e nos arquivos da entidade, provando da viabilidade do acatamento às dezoito emendas propostas pela Comissão através de diversos Deputados.

Será hoje, em Brasília, a reunião da comissão encarregada de relatar a mensagem presidencial, oportunidade em que tôdas as trezentas emendas apostas ao projeto serão examinadas. Os servidores se empenham, primordialmente, pela aprovação das emendas que sugeriram.

Finais de violino amanhã

Foram realizadas ontem as últimas semifinais do Concurso Internacional de Violino, que está sendo realizado junto com o de Piano no Teatro Municipal tendo se exibido os concorrentes Luigi Gamberini (Itália), Tomás Marin (México), Krzystof Bruczkowsky (Polônia), bem como diversos pianistas.

As finais de violino deverão ser realizadas amanhã, e as finalíssimas, com orquestra, nos próximos dias 24 e 25. O Brasil está representado nas semifinais por dois pianistas — Eduardo Hazan e Mírian Ramos — o primeiro já laureado em concursos internacionais. E, entre as violinistas, figuram uma suíça radicada no Brasil desde os sete anos de idade, Ariane Pfister.

Padre explica guerrilha

O Padre vietnamita Anton Tran Van Kiom proferiu conferência de hora e meia, ontem, no auditório do Ministério da Educação e Cultura, quando falou sôbre a guerra de guerrilhas em seu país, além de abordar aspectos da vida de seu povo e a luta que trava contra os comunistas viet-conga.

Cêrca de cinqüenta pessoas assistiram à palestra, entre as quais o Almirante Pena Bôto e outros militares. O sacerdote veio a convite da Associação dos Amigos das Nações Cativas.

O Padre Anton Tran Van Kiom há vários meses vem percorrendo diversas nações, falando acêrca da batalha que os vietnamitas sustentam contra os comunistas e solicitando apoio para essa campanha.

Afirmou que o Vietnã enfrenta sérias dificuldades para derrotar os bolchevistas, que se utilizam de todos os recursos para vencer as fôrças democráticas, inclusive procurando despertar o ódio do povo pelos aliados americanos, que, segundo adiantou, combatem pela reconquista da liberdade de sua gente.

Luminoso gigante foi inaugurado ontem em São Paulo

Um gigantesco luminoso, que tem cêrca de trezentos metros quadrados (12 metros de largura) foi inaugurado ontem (dia 16) em São Paulo, no alto do Palácio do Comércio, esquina da Rua 24 de Maio com a Praça Ramos de Azevedo.

A energia elétrica necessária para iluminar o referido luminoso equivale ao consumo de 15 residências médias e seu pêso total é de aproximadamente 4 toneladas.

Êste luminoso será utilizado posteriormente, na promoção do primeiro automóvel de grande porte feito no Brasil, o "Galaxie", que será lançado pela Ford no mercado brasileiro no início de 1967.

"Repórter Continental" notícia em imagem e voz, diàriamente no Canal 9 às 19.30, agora com a colaboração do nôvo DC.

Enquanto o Govêrno estadual anuncia não saber quando irá pagar ao funcionalismo, por falta de recursos, o Sr. Rafael de Almeida Magalhães está programando um festim para o próximo dia 21, na Ilha de Brocoió, no qual homenageará o Governador licenciado Carlos Lacerda, além dos Secretários presidentes de Autarquias, Procurador de Justiça, auxiliares do Gabinete e outras pessoas gradas da administração atual.

Ao mesmo tempo no Palácio Guanabara, continua a haver grande movimentação entre os funcionários que deixarão seus cargo de confiança com a posse do Sr. Negrão de Lima. Cada um procura resolver sua situação da melhor maneira — de preferência, aposentando-se com altos vencimentos.

A firma José Fernandes, responsável pelas festas e banquetes do Palácio Guanabara, já está preparando o grande banquete do próximo dia 21, que, segundo se anuncia, será a maior festa já realizada no recanto de Brocoió. Um assessor palaciano disse, no entanto, ontem, à reportagem do DC que "o banquete não custará muito dinheiro, pois dêle participarão apenas umas trinta pessoas".

Até ontem às 19 horas, o Governador Rafael de Almeida Magalhães não havia recebido resposta sôbre o adiantamento do Fundo Rodoviário solicitado ao Ministro da Fazenda.

Entretanto, o Secretário de Finanças informava que a qualquer momento o Governador poderia receber notícias sôbre êsse adiantamento e que êle seria destinado à complementação de obras e não para pagamento de vencimentos de servidores.

Quanto ao início do pagamento do mês de outubro, o Sr. Mário Lorenzo disse que não sabia a data do início, pois o Estado ainda não tem numerário suficiente".

Danilo já aprovado para TC

Por 46 votos contra 7 e um em branco, os Deputados aprovaram ontem, em sessão extraordinária e secreta, a mensagem do Sr. Rafael de Almeida Magalhães indicando o General Danilo Nunes, Presidente da Assembléia Legislativa, para o cargo de Ministro do Tribunal de Contas, na vaga aberta com a morte do Ministro Pedro Firmeza.

Cumprindo ordens do presidente da Casa, funcionários da Tesouraria do Legislativo carioca andaram por tôdas as dependências procurando Deputados, para lhes fazer a entrega de cheques, referentes ao pagamento de duas sessões extraordinárias. Isto aconteceu uma hora antes da sessão que aprovou o nome do Sr. Danilo Nunes.

Enquanto aguardava a votação da mensagem governamental, o General Danilo Nunes disse haver se comprometido com os Líderes de Partido, caso tivesse seu nome homologado pelos Deputados, que não se afastaria da presidência da Casa até que fossem votadas as contas do sr. Carlos Lacerda relativas ao exercício de 1964. Amanhã, as referidas contas voltarão a ser discutidas no plenário da Assembléia Legislativa, que, ontem, teve uma sessão de curta duração, limitando-se à leitura da Ata e ao necrológio do suplente de Deputado Manuel Crockatt de Sá, desaparecido de forma trágica na última sexta-feira.

Pôrto fechado para punguista

O Interventor no Pôrto do Rio de Janeiro, Comandante Osvaldo Lins, baixou portaria proibindo a entrada de elementos não identificados na orla portuária, a partir de 1 de dezembro próximo. A medida visa a impedir a ação de punguistas e contrabandistas que agem aproveitando-se da movimentação de passageiros e familiares por ocasião das chegadas de navios.

O Comandante Osvaldo Lins esclareceu que, além de proteção ao público, a portaria garantirá o pôrto contra possíveis atividades subversivas e de sabotagem.

Os que pretenderem entrar no pôrto terão de deixar, na Portaria, seus documentos de identidade. Os familiares dos passageiros, por sua vez, entrarão por porta especial, através do Touring Clube, e não terão contato com os trabalhadores do pôrto.

Escolas ganham novas bandeiras

Trinta e uma bandeiras serão entregues a escolas da Guanabara, pela Liga de Defesa Nacional, como parte dos festejos comemorativos da Semana da Bandeira. A solenidade será realizada no auditório do Ministério da Educação, às 15 horas de hoje. Especialmente convidados, deverão comparecer os Ministros militares, além de representantes do Estado-Maior das Fôrças Armadas, dos Comandos das Regiões Militares, do 1.º Distrito Naval e da 3.ª Zona Aérea.

As novas bandeiras serão entregues aos seguintes estabelecimentos de ensino: Instituto de Educação, Escola Normal Carmela Dutra, Escola Normal Júlia Kubitschek, Escola Henrique Dodsworth, Escola Prefeito João Carlos Vital, Escola Mendes de Morais, Escola Ceará, Escola Pará, Escola Minas Gerais, Escola Paraná, Escola Paraíba, Escola Pernambuco, Escola Acre, Escola Bahia, Escola Rio Grande do Sul, Escola Rio de Janeiro, Escola Almirante Saldanha, Escola Almirante Valdemar Mota, Escola Amazonas, Escola Almirante Barroso, Escola Almirante Tamandaré, Escola Marcílio Dias, Escola Comandante Armando Pina, Escola Portugal, Escola Francisco Manuel, Escola Chile, Escola Pedro Lessa, Escola Estácio de Sá, Escola Olavo Bilac, Escola Francisco Braga e Escola Brasil.

No Dia da Bandeira, a LDN, promoverá uma homenagem junto à herma de Olavo Bilac, autor do Hino à Bandeira, no Passeio Público, não estando ainda fixada a hora da cerimônia.

DCT constrói Centro de Triagem

A fim de descentralizar os serviços do Departamento de Correios e Telégrafos, serão iniciados em dezembro os trabalhos de construção do nôvo Centro de Triagem Postal, em São Paulo, orçados em um bilhão de cruzeiros, estando sua inauguração prevista para dentro de dois anos.

O contrato para construção do edifício de quatro pavimentos já foi assinado, devendo o prédio ocupar uma área de 100 mil metros quadrados na Alamêda Nothaman, pertencente à União.

Já foi instalado na capital paulista um nôvo modêlo de cabinas receptoras de correspondência, em diferentes pontos da cidade. Essas cabinas, doadas por Companhias petrolíferas ao DCT, além de receberem a correspondência, serão dotadas de telefone público e de mapas indicativos da cidade. Nada menos de 300 postos de gasolina contarão inicialmente com êsse nôvo serviço, cabendo aos proprietários a responsabilidade pela conservação das cabinas.

Família será tema para obstetras

O Dr. Octavio Rodrigues Lima, presidente da comissão organizadora da XV Jornada Brasileira de Obstetrícia e Ginecologia, a ser realizada no Hotel Serrador, do dia 21 ao dia 26, declarou que além do temário oficial de interêsse estritamente especializado, estão incluídas no programa, três mesas-redondas sôbre a Planificação da Família.

"Considerando que a população do Brasil vem praticando com freqüência a limitação da natalidade — disse o Dr. Rodrigues Lima — através, principalmente do aborto, a comissão organizadora achou oportuno que êsse assunto fôsse debatido por médicos, sociólogos, juristas e religiosos".

Copa sem decoração de Natal

Pràticamente nenhuma ornamentação terá o Bairro de Copacabana por ocasião das festividades do Natal, pois até o momento sòmente está previsto um painel, que a Associação Comercial e Industrial de Copacabana, em conjunto com a Comissão de Melhoramentos de Copacabana, instalará no Túnel Nôvo, em frente à Igreja de Santa Teresinha.

A Secretaria de Turismo alega não possuir verba disponível para o Natal, mas correm rumôres de que nada foi programado, por ser o dia 25 de dezembro posterior à saída do atual Govêrno. Assim se atribuiria a culpa pela falta de ornamentação ao Govêrno Negrão de Lima.

Museu tem Salão Pereira Passos

O diretor do Museu da República, acadêmico Josué Montelo, inaugurou, ontem o Salão "Pereira Passos", como uma contribuição aos festejos do IV Centenário do Rio de Janeiro.

Discursando na ocasião, ressaltou que nos quadros de um regime republicano deveriam estar reunidas tôdas aquelas relíquias que lembram para as gerações futuras as glórias do passado. Naquele Museu — acentuou o diretor Josué Montelo — encontram-se objetos que vêm se aglutinando desde a República, aos quais se juntam agora relíquias do tempo do ex-Prefeito Pereira Passos, cedidas por seus descendentes, numa mesma galeria em que são evocadas as figuras de Rodrigues Alves, Rio Branco e Lauro Müller. Concluiu afirmando o desejo de poder ampliar ainda mais o Museu da República, local onde se cultuam as tradições do regime.

O ato de descerramento da fita inaugural foi efetuado por uma neta do ex-Prefeito Pereira Passos, Sra. Ernestina Bulhões de Carvalho, e foi assistido pelo Embaixador Lauro Müller, filho; pela representante do Ministro da Educação, Sra. Vilma Rodrigues; pelo Major Alberico Ferreira da Silva, diretor da Biblioteca do Exército, além do representante do Professor Sabóia Ribeiro e de outras personalidades.

Petrobrás vai fabricar uréia

A Petrobrás firmou contrato com a Toyo Engineering Corporation, no valor de quase Cr$ 2 bilhões, para execução dos serviços de engenharia da Unidade de Uréia Sintética do Conjunto Petroquímico da Bahia (COPEB).

A nova unidade, cujo valor é estimado em Cr$ 13.450 bilhões, terá a capacidade de produzir 250 toneladas métricas, por dia de operação, de uréia "prilled", pelo processo de Reciclo Total, licenciado pela Toyo Koatsu Industries, Inc. Em sua maior parcela de produção, a uréia se destinará ao fabrico de fertilizantes, tendo parte reservada à alimentação de gado e para fins industriais.

CL acha que está coagido pelo Ato

O Governador (licenciado) Carlos Lacerda disse, ontem, ao Juiz Hamilton Vilela Vergara, da 7a. Vara Criminal, em seu apartamento do Flamengo que apesar de estar em sua casa, sentia-se coagido, ao depor como testemunha, «porque o Ato Institucional n.º 2 subverteu as regras da Justiça». «Hoje — disse o Sr. Lacerda — Ministros, advogados, promotores e réus estão igualmente submetidos coagidos, e so presto depoimento nestes autos por um dever de cidadão e em homenagem à Justiça».

O Governador recebeu o juiz, o Promotor Hélio Pera e Costa, o assistente da promotoria Eli Loureiro Lima, o escrivão, o advogado de defesa Mário Figueiredo e a imprensa no 11.º andar do seu triplex, cuja biblioteca foi transformada provisòriamente em tribunal. Prestou Lacerda depoimento como testemunha no processo contra o Jornalista Hélio Fernandes, por crime de imprensa, decorrente de queixa apresentada pelo Ministro Arnaldo Sussekind e o Sr. Max do Rêgo Monteiro.

O depoimento iniciado às 15 horas terminou às 16h20m, com a chegada de Dona Letícia, trazendo um *abat-jour* comprado numa loja do Catete. Antes de iniciados os trabalhos, o Promotor Hélio Pera ofereceu ao Sr. Carlos Lacerda um livro de autoria de sua mulher. O Juiz Hamilton Vergara disse que, após a instrução processual, os autos iriam ao Supremo Tribunal Federal porque um dos querelantes era Ministro de Estado. O Sr. Carlos Lacerda foi qualificado e o juiz abriu a audiência dando a palavra ao advogado do Jornalista Hélio Fernandes, Sr. Mário Figueiredo.

O Sr. Carlos Lacerda disse ter sido contemporâneo do Sr. Max do Rêgo Monteiro e que sòmente conhecia o Ministro Sussekind de solenidades oficiais. Contou que, uma vez, indo a Brasília de avião, ouviu do Ministro a revelação de que antigamente, o Ministério do Trabalho causava embaraços a outros Ministérios, mas agora, ocorria o contrário. Disse desconhecer a participação do Sr. Max do Rêgo Monteiro numa operação de seguros de seis navios e que tanto êle quanto o Sr. Arnaldo Sussekind haviam servido ao Govêrno Goulart.

Quiproquó

Dizendo que um dos querelantes era Ministro de Estado e que isso influiria no processo, pois assinara o primeiro Ato Institucional — o Sr. Carlos Lacerda declarou que se sentia coagido ao depor como testemunha, e os próprios juízes que julgarão o processo se sentiriam também coagidos. Disse ter participado de uma revolução que se destinava a tirar êsses senhores (pelegos) e essa mentalidade do Poder onde hoje estão outros empoleirados".

"É notório — afirmou — que o Ministério do Trabalho impediu a formação de um movimento sindical livre. E que entre êsses responsáveis estava o Ministro do Trabalho". Disse, também, ter visto, há dias, telegrama de entidades sindicais em favor da permanência do Ministro Sussekind em sua Pasta. "Tudo iguaizinho — declarou — ao tempo dos pelegos contra os quais fizemos a Revolução". Disse ainda que as relações dos querelantes com os pelegos visavam à garantia no País do contrôle do movimento operário.

O Promotor protestou contra as declarações do Sr. Carlos Lacerda dizendo que o processo não era político, ao que o Governador licenciado retrucou:

"Protesto também pelo fato de o Dr. Promotor pensar que vim aqui prestar depoimento como um delator que vai à Polícia entregar alguém"

"Também não sou da Polícia — replicou o Promotor. Sou um auxiliar da Justiça e, aliás, sou seu admirador e sempre votei no senhor. Estou apenas procurando poupar a pureza judicial do processo".

"Muito bem — disse o Sr. Lacerda — mas saiba que o processo é eminentemente político, pois se trata de um jornalista combativo que acusou um político"

Ibrahim

Quando o juiz perguntou ao Governador se sabia da história de um jantar íntimo no Rio Grande do Sul, a que o Ministro Sussekind teria comparecido, o Sr. Lacerda disse que isso era coisa de Ibrahim Sued e não estava a par de acontecimentos sociais. Disse que habitualmente as despesas de jantares eram pagas pelo Ministério do Trabalho, que usava o Fundo Sindical.

O Sr. Lacerda disse, ainda, que se considerava exilado dentro de seu próprio País com a vigência do Ato Institucional n.º 2 e que os responsáveis pelos órgãos de imprensa são submetidos hoje a processos diferentes.

Salientou, finalmente, que o Ministro Sussekind participou de funções de confiança do Govêrno do Sr. João Goulart, onde a corrupção e a opressão eram a norma geral.

Acusa o pai: rombo de meio bilhão

Com a declaração de que se tornou proprietário da "Volksmar", sem saber, pois, seu pai Antônio Malta, deu-lhe um papel para assinar, frisando que aquilo era apenas abono para o documento, compareceu, ontem, à Delegacia de Defraudações, a Sra. Albertina Moreira Malta de Castro, espôsa do Capitão da Aeronáutica, José Castro cujo nome figura como responsável pela firma, que acaba de dar um golpe na praça, no valor de meio bilhão de cruzeiros, com o "conto do financiamento" de automóveis.

Dona Albertina, que se fazia acompanhar do Advogado Álvaro Vale e de seu marido, entendeu-se diretamente com o Comissário Fiuza, a quem deu as explicações seguintes: 1º) Colocou sua assinatura infantilmente, já que acreditou em seu genitor, embora êle não merecesse muita confiança; 2º) Nunca participou de nenhuma transação da emprêsa e ali só compareceu uma ou duas vêzes; 3º) Nada tem a ver com o "estouro". A parte da escrita, compras e vendas, nunca lhe foi mostrada e ela mesma nunca quis ver, nem de longe desconfiava que era dona do negócio.

Apesar de Dona Albertina não tenha afirmado, algumas vêzes insinuou que seu irmão, José Moreira Malta, também deve ter entrado na firma iludido pelo pai, conhecido estelionatário, que antes havia dado "estouro" semelhante com a "Garagem da Alegria" em São Cristóvão.

Assim, ficou de voltar amanhã para oficializar sua defesa e as acusações contra o pai, de quem diz não saber onde se encontra.

Delegado nega ataque a lavradores

O delegado do 36º Distrito Policial, Sr. Ariosto Fontana, depondo ontem, na CPI que investiga o massacre de posseiros na Zona Rural, áreas de Santa Cruz, Campo Grande e Pedra de Guaratiba, negou tivesse cometido violências contra lavradores e dado cobertura policial ao Sr. Manuel Lopes, que se diz proprietário das glebas na região.

Acusado pelos lavradores o delegado disse ter aconselhado o Sr. Lopes a recorrer à Justiça para retomar a posse daquelas terras e, assim, evitar constantes desavenças com os posseiros, ainda ameaçados pelos policiais e grileiros. Sua interferência foi apenas policial, de vez que a luta se travava dentro da sua jurisdição e em algumas oportunidades chegou a ser violenta.

Comprovando depoimento de outras testemunhas, segundo as quais o Sr. Manuel Lopes "é um mentiroso quando se diz proprietário das glebas», o Delegado Ariosto Fontana explicou haver tomado conhecimento de que o Sr. Lopes possuía certidão de propriedade da área de terra, mas êste nunca lhe mostrara tal documento.

A presença do delegado na CPI presidida pelo Sr. Gonçalves Lima é devida a êstes motivos: acusações de lavradores que se dizem vítimas de arbitrariedades policiais em benefício do pseudoproprietário, e a afirmação do Sr. Manuel Lopes de que todos sabiam ser êle o dono das referidas glebas. Na próxima semana a CPI voltará a convocar o Delegado Fontana, que será acareado com o Sr. Manuel Lopes.

Os Deputados Ardovino Barbosa e Miécimo da Silva, que também são tidos como proprietários de algumas áreas naquela região e estiveram envolvidos nos últimos acontecimentos que culminaram com a morte de um dos Líderes dos lavradores, também serão ouvidos nos próximos dias pela CPI.

Brasil não acredita no Exército da O. E. A.

Fôrça de paz já tem quatro votos contra

BUENOS AIRES (Reuters-DC) — Pelo menos quatro países latino-americanos se opõem à criação de uma Fôrça de Paz Interamericana — disseram, ontem, nesta capital, fontes bem informadas. Se a proposta fôr levantada na Conferência de Ministros do Exterior, no Rio, Uruguai, Chile, Peru e México votarão contra ela, disseram as mesmas fontes. Mas enfatizaram que os Estados Unidos eram o centro da questão.

Não houve comentários da parte de Dean Rusk, Secretário de Estado norte-americano, que manteve duas horas de conversações, nesta cidade, com o Ministro do Exterior, Miguel Angel Zavala Ortiz. Mas as notícias de Washington indicam que os Estados Unidos não pressionariam na questão.

Os Estados Unidos, que há muito são favoráveis à idéia, segundo se acredita, temem que a questão possa resultar em uma grande cisão dentro da Organização dos Estados Americanos.

Fontes do Govêrno, no entanto, disseram que a questão da Fôrça Interamericana não está perdida. Esperava-se qualquer iniciativa no Rio de Janeiro para fortalecer o Tratado Interamericano de Assistência Recíproca.

Dificuldades

O Equador, que em maio último votou contra a proposta, agora, segundo notícias, está pronto a aceitá-la.

Outros países, inclusive a Argentina, podem estar preparados para apoiar o plano, mas a maior parte dêles sofre dificuldades internas.

A própria Argentina, onde a idéia se transformou em explosiva questão política durante a crise dominicana, vai ao Rio com a mente aberta.

Exércitos

Observadores locais acreditam que um passo técnico na direção da fôrça de paz tenha sido tomado em Lima, na Sexta Conferência de Exércitos Americanos, no comêço dêste mês.

Muito pouco do que os comandantes em chefe de 17 nações discutiram foi informado, mas os observadores não duvidam de que os planos militares para a reestruturação da Junta de Defesa Interamericana signifique a criação de um Estado Maior Conjunto — mecanismo essencial a qualquer possível fôrça continental.

Impedindo qualquer suspeita de que êsse Estado Maior Conjunto possa agir independentemente da autoridade civil dos países-membros, a delegação argentina em Lima disse que qualquer que possa vir a ser a nova estrutura da Junta de Defesa Interamericana, seu único trabalho será colocar em prática as ações ordenadas pelos governos americanos".

Rios

Um dos tópicos da conferência que mais atrai a atenção da Argentina é o sétimo ponto da agenda, que trata do "uso agrícola, industrial e comercial dos rios e lagos internacionais".

Há alguns meses, desenvolveu-se um conflito com o Paraguai sôbre os direitos de Navegação no Rio Paraná, que a Argentina diz ter o direito de patrulhar, para impedir o contrabando.

Quando o Ministro do Exterior do Paraguai, Raul Sapena Pastor, abordou a questão durante a reunião da Associação Latino-Americana de Livre Comércio, no comêço dêste mês, seu colega argentino, Zavala Ortiz, retirou-se da reunião.

«Não acredito que algum país venha a apresentar na II Conferência Interamericana, Extraordinária, qualquer proposta no sentido da criação da Fôrça Interamericana de Paz» — declarou, ontem, o Embaixador Ilmar Pena Marinho, delegado brasileiro e presidente do Conselho da OEA, num encontro com jornalistas no intervalo de uma reunião secreta da delegação brasileira, no Hotel Glória.

A criação da Fôrça de Paz, que teria caráter permanente e serviria para enfrentar a subversão no continente, foi cogitada pela primeira vez logo após a criação da Fôrça Provisória de Paz para São Domingos. Em virtude de dificuldades regimentais, a Conferência do Rio não poderia tomar nenhuma decisão sôbre a fôrça, supondo-se, entretanto, que o problema seria debatido reservadamente de forma a abrir caminho para outra reunião, com podêres para decidir.

A comunicação do delegado brasileiro coincidiu com a divulgação, pelo serviço de informações da Embaixada americana no Rio, de um documento anunciando que "os Estados Unidos não insistirão na criação de uma Fôrça Permanente de Paz Interamericana" A nota da Embaixada prevê que "a discussão sôbre a formação dessa fôrça certamente figurará como um dos pontos altos dos debates durante a conferência, ainda que o assunto não esteja incluído na agenda das discussões em alto nível".

"Apesar de os Estados Unidos não terem planos de manobrar em favor da constituição da Fôrça Permanente de Paz — diz ainda a nota — tem-se como certo que os Ministros das Relações Exteriores presentes à reunião serão lembrados de como a Fôrça de Paz Interamericana "ad-hoc" funcionou a contento na República Dominicana, dentro da estrutura da Organização dos Estados Americanos. Da mesma forma, será sugerido aos Chanceleres americanos que tal fôrça sirva de modêlo para operações similares em futuras crises do Hemisfério".

Uruguai

Em Montevidéu, enquanto isso, o Conselho Nacional de Govêrno reafirmou por unanimidade a oposição oficial do govêrno uruguaio à criação de uma Fôrça Interamericana de Paz com caráter permanente O Conselho aprovou uma resolução nesse sentido durante a sessão especial convocada para redigir as instruções destinadas à Delegação do Uruguai na Conferência do Rio.

O Conselho não considerou a possibilidade de nomear os chefes de Estado-Maior das Fôrças Armadas uruguaias para a delegação, para o caso de serem levantados problemas militares na Conferência.

"Herald"

Os dois principais jornais de Nova Iorque, o "Herald Tribune" e o "New York Times" comentaram ontem os temas da Conferência do Rio. O "Herald" destacou em editorial o problema da Fôrça Interamericana de Paz e o "Times" limitou-se a estimular a idéia do Mercado Comum Latino-Americano.

"O principal obstáculo para uma ação político-militar contra a subversão comunista na América Latina parece ser "a incompatibilidade entre as democracias e as ditaduras latino-americanas" — disse o "Herald". "O interêsse primitivo de Washington era conduzir a criação de uma Fôrça Interamericana que servisse como instrumento coletivo para enfrentar a subversão comunista e as guerras de libertação dos guerrilheiros. Tais guerras presentemente estão sendo levadas a efeito em numerosas repúblicas".

"O problema está claramente aí e poderia tornar-se pior nos meses futuros. Contudo, não há vontade, por parte das repúblicas latino-americanas, de cuidar dêle. Os motivos parecem ser de dois gumes: uma acentuada divisão entre governos ditatoriais e governos democráticos e o receio de que os Estados Unidos possam usar a Fôrça Interamericana para intervir sem justificativa nos assuntos das repúblicas mais fracas".

"A incompatibilidade entre as democracias e as ditaduras latino-americanas — prosseguiu o editorial — parece ser um dos principais obstáculos à ação militar e política dos Estados americanos. A Conferência poderá conseguir alguma coisa se tratar dêsse problema, assim como de muitas queixas latino-americanas contra os Estados Unidos".

O "Herald" comentou ainda os sucessivos adiamentos da Conferência, dizendo: "Embora pareça cínico, é evidentemente uma realidade que a Conferência começará amanhã no Rio porque os participantes não encontraram um bom pretexto para cancelá-la. Outro adiamento teria sido um franco reconhecimento de que a OEA é tão débil e seus membros estão tão divididos, que são incapazes de reunir a versão americana da Conferência da Comunidade Britânica de Nações".

BRASIL SEM DIVERGÊNCIAS

O Chanceler Vasco Leitão da Cunha reuniu ontem, no Hotel Glória, duas vezes, os delegados brasileiros à Conferência da OEA, para debates de unificação de pontos de vista. A primeira reunião, de manhã contou com a presença apenas do pessoal do Itamarati. Na segunda, à tarde, estiveram presentes os Ministros Daniel Faraco, da Indústria e Comércio, Luiz Viana Filho, Chefe do Gabinete Civil da Presidência da República e Roberto Campos, do Planejamento (na foto, com o Chanceler), o Senador Benedito Valadares e os Diplomatas Mário Tancredo Borges da Fonseca e Alarico Silveira.

Estudante atacou Rusk: Montevidéu

MONTEVIDÉU (Reuters-DC) — Um jovem estudante cuspiu ontem no rosto do Secretário de Estado americano, Dean Rusk, durante uma cerimônia em que Rusk depositava uma coroa de flôres diante do monumento ao herói nacional uruguaio, José Artigas. A polícia imediatamente prendeu o estudante.

Rusk chegou a Montevidéu ontem à tarde, para uma escala de quatro horas, procedente de Buenos Aires e a caminho do Rio. No aeroporto nacional de Carrasco, o Secretário de Estado foi recebido pelo Ministro do Exterior, Luiz Vidal Zaglio, pelo Embaixador americano Henry Hoyt e por funcionários do Ministério do Exterior.

BUENOS AIRES (Reuters-DC) — O Secretário de Estado norte-americano Dean Rusk declarou ontem nesta capital que está preparado para discutir as emendas à Carta da Organização dos Estados Americanos, durante a Conferência de Ministros de Exterior do Hemisfério, no Rio de Janeiro.

As declarações de Rusk aos repórteres foram feitas após um almôço com o Presidente Arturo Illia e pouco antes de partir para Montevidéu. Interrogado sôbre sua visita de 24 horas a Buenos Aires, declarou Rusk:

"Minha visita ao Presidente Illia foi de grande interêsse para mim. Tive a honra de conferenciar com o Presidente, em nome do Presidente Lyndon Johnson, sôbre a situação atual no mundo — sôbre seus perigos e suas esperanças".

"Ambos expressamos confiança na liberdade e em que o sucesso compensará aquêles que acreditam em liberdade".

E prosseguiu: — "Eu e o Presidente Illia ratificamos as tarefas de nossos países em apoio à democracia, ao govêrno constitucional e seus aspectos sociais e econômicos".

"Falamos também acêrca da Aliança para o Progresso e da firme posição dos Estados Unidos que, associados à Argentina, estão ansiosos para colocar em prática os objetivos da Aliança".

Interrogado sôbre que espécie de emendas à Carta da OEA os Estados Unidos previam, respondeu:

"Estamos, por exemplo, muito interessados em manter encontros anuais de Ministros do Exterior e outros membros de gabinete, para que possam ficar em contato regular. Consideramos que os países dêste hemisfério são muito importantes nas Nações Unidas".

Rusk manteve duas horas de conversações com o Ministro do Exterior argentino Miguel Angel Zavala Ortiz, na noite de segunda-feira, mas não foram fornecidos os detalhes de suas consultas. Entretanto, a agência de notícias "Sapority", citando Rusk, declarou: "Os Estados Unidos não aceitam, de nenhuma forma, ditaduras militares na América Latina".

Pelo segundo dia consecutivo, ocorreram manifestações contra a visita de Rusk.

Alguns jovens distribuíram panfletos com os "slogans" "Rusk go Home" e "Argentina, sim; colônia, não!"

Duas pessoas foram prêsas após três pequenas cargas explosivas serem detonadas, uma na entrada do Instituto Cultural Estados Unidos-Argentina. Nenhum dano foi causado nas três explosões.

Brasil ratifica Pacto de Bogotá

Em nome do Govêrno brasileiro, o Embaixador Ilmar Pena Marinho ratificou, às 15 horas de hoje, o "Pacto de Bogotá", durante solenidade que contou com a presença do Secretário-Geral da 2ª Conferência Interamericana, o Secretário-Geral da OEA, José Mora e do Ministro Vasco Leitão da Cunha.

O Brasil foi o décimo País a ratificar o documento, garantindo com isso a sua entrada em vigor. Em seu discurso, o Embaixador Pena Marinho disse que o Govêrno do Brasil, ao firmar o Pacto de Bogotá teve em mente a necessidade de a paz ser garantida por todos os meios possíveis.

Frisou o Embaixador brasileiro que nos casos de controvérsias, como o ocorrido entre a República Dominicana e o Haiti, o órgão consultor, ao invés de preocupar-se em caracterizar o agressor, buscou soluções pacíficas, que, após longos e exaustivos debates acabaram sendo encontradas.

— À vista disso, Senhor Secretário Geral da OEA, a ratificação por parte do Brasil do Pacto de Bogotá, antes de iniciar-se a Conferência, reveste-se da maior importância, pois significa estímulo aos muitos países que ainda não o fizeram. Nossa ratificação demonstra, ainda, o empenho do Govêrno brasileiro para que se corrija uma anomalia que corresponde à primeira preocupação de todo o hemisfério e que por isso mesmo determinamos a colocação na agenda da Conferência dos itens 3 e 4, relativos, respectivamente ao aperfeiçoamento dos processos e instrumentos de solução pacífica das controvérsias entre os países que outra coisa não desejam senão a paz.

— Sabemos todos — salientou o Embaixador Pena Marinho — que contra algumas disposições do Pacto de Bogotá muitas restrições são feitas, mas nada impede, que ao lado do Pacto, considerado por alguns governos como demasiadamente avançado, se crie uma segunda instância, mais passível de aplicação. Haverá, pois, uma instância voluntária, para que aquêles países que quiserem aceitar o pacto e uma segunda instância, obrigatória, a ser constituída por outro tratado de soluções mais modestas.

ONU

NAÇÕES UNIDAS (Reuters-DC) — Uma delegação de alto nível de observadores da ONU; sob a chefia do Dr. José Antonio Mayobre, da Venezuela, comparecerá à Conferência Interamericana do Rio de Janeiro. Revelou ontem um porta-voz oficial.

A segunda Conferência especial interamericana deverá discutir a intervenção interamericana na recente crise na República Dominicana durante a qual o Dr. Mayobre serviu como representante especial do Secretário U Thant. Também será abordado durante a reunião do Rio de Janeiro o problema de integração econômica regional, estudado anteriormente pela Comissão Econômica da ONU para a América Latina, também presidida pelo Dr. Mayobre.

Os outros membros do grupo são Dantas de Brito, funcionário brasileiro do Departamento Político do Conselho de Segurança, Manuel Balboa, Subsecretário-Executivo da Cepal e Marcial Tamayo, diretor boliviano do Centro de Informação da ONU no Rio de Janeiro.

A delegação de quatro membros viajará para o Rio atendendo a convite da Organização dos Estados Americanos. Funcionários da ONU têm comparecido a reuniões anteriores da OEA, mas esta é talvez a primeira vez que uma missão especial de tão alto nível recebeu uma incumbência dêsse gênero.

Emissário cubano

Recebido, por uma comissão de cubanos exilados no Rio, desembarcou no aeroporto internacional do Galeão, ontem, o Sr. Carlos M. Pinheiro, Grão-Mestre da Maçonaria cubana, exilado atualmente em Pôrto Rico.

Em entrevista concedida no aeroporto, afirmou que vem para participar da Conferência da OEA, representando os cubanos que se encontram no exílio, 500 mil maçons e tôdas as instituições democráticas cubanas, radicadas em Pôrto Rico.

Relembrando a vez anterior em que estêve no Brasil, disse que na época era o Grão-Mestre da Maçonaria americana e que agora trazia uma moção para entregar no plenário da Conferência.

Analisando a atuação de Fidel Castro ressaltou que "a opinião mundiais está enganada com suas atitudes. A autorização dada aos cidadãos para se retirarem de Cuba foi um golpe aplicado pelo ditador, pois a situação no país não está boa. Faltam comida, remédios e escolas para a população e Castro visou, com o êxodo, aliviar um pouco a pressão interna".

"Os cubanos que se encontram fora de sua terra estão articulando uma contra-revolução". afirmou. "Brevemente estaremos novamente pisando o solo de nossa pátria, fazendo com que ela volte a ser uma grande potência, sob inspirações democráticas."

Arinos Filho contra integração com EUA

BRASÍLIA (Sucursal) — «A integração latino-americana não deve, sobretudo, fazer-se dentro do pan-americanismo, englobando os norte-americanos, o que institucionalizaria os nossos desequilíbrios e desigualdades atuais» — sustentou na Câmara, ontem, em longo discuro, o Deputado Afonso Arinos Filho (ex-PDC-GB), ao analisar a posição do Brasil em face da integração econômica latino-americana.

«Fazer da integração — disse — mera ampliação de mercados para impulsionar a industrialização sob o esquema do liberalismo capitalista provocará uma maior concentração do poder econômico nas mãos de uma oligarquia financeira ainda mais poderosa, facilitará a ação dos monopólios nacionais e internacionais, e agravará os problemas sociais e humanos dos trabalhadores». O representante da Guanabara defendeu a necessidade de uma integração que modifique profundamente os nossos sistemas e estruturas sociais, estabelecendo as bases de uma sociedade mais justa.

Afirmou ainda o Deputado Afonso Arinos Filho ser inaceitável, a seu ver, "a tese do mercado preferencial norte-americano para produtos da América Latina, preconizada pelo Ministro Roberto Campos", porque tal preferência «não seria concedida pelos nossos belos olhos e deixar-nos-ia na mesma situação de subordinação política e econômica em que se acham as antigas colônias africanas ante as ex-metrópoles integradas na comunidade econômica européia. Tal tratamento — acrescentou — consolidaria a hegemonia dos Estados Unidos sôbre o sistema Pan-Americano, fortaleceria o neocolonialismo europeu na África e sujeitaria as nações asiáticas à influência predominante do país mais poderoso de sua zona, China ou União Soviética".

Sindicato

Em outro ponto da oração o Sr. Afonso Arinos, lembrando uma comparação pitoresca disse que "os propugnadores da integração Pan-Americana querem que formemos um Sindicato de Trabalhadores no qual se inclua o patrão, ao passo que os defensores da integração Latino-Americana pretendem formar primeiro um poderoso e autêntico sindicato representativo dos interêsses da América Latina, para encetar depois, dentro de um maior equilíbrio de fôrças, relações, tratativas e negociações com o exterior». E observou: "Evidencia-se a necessidade da cooperação internacional num mundo em que os povos cada vez mais próximos; mas, a fim de que a cooperação não descambe para a subordinação ou imposições perigosas, tornam-se necessárias relações baseadas numa verdadeira igualdade".

Catástrofe

O Sr. Afonso Arinos Filho declarou que a tese levantada pelo Ministro Vasco Leitão da Cunha (integração econômica da Patagônia ao Alasca) «não só prestaria o mais relevante serviço aos Estados Unidos, que se pejaram de pedir tanto, como constituiria uma catástrofe econômica sem precedentes para o Brasil, infligindo golpe mortal na nossa indústria nascente e ainda em fase de consolidação, pois não existe real independência Política sem um grau relativamente avançado de industrialização, e os Estados Unidos, escaldados com a experiência do Mercado Comum Europeu, desejam evitar a todo custo que a autonomia internacional readquirida pela França encontre êmulos na América Latina".

O encontro das Américas

Newton Carlos

(Da Asapress)

Vencidas as últimas indecisões, inaugura-se hoje a II Conferência Extraordinária da OEA. A ausência da Venezuela, embora possa ser explorada à vontade de cada um, não será obstáculo a que os debates tomem rumos importantes.

A realidade é que as diplomacias mais ativas do continente decidiram que o encontro das Américas já não comportava novas protelações.

Já não é nada chocante afirmar que a reunião do Rio acentuará divergências entre os países americanos. No plano econômico, essas divergências começaram a acentuar-se na Conferência dos chanceleres da ALALC, realizada há pouco em Montevidéu. E os temas econômicos surgem com ênfase nas agendas de muitas delegações.

Em Montevidéu, o Chile defendeu a tese de que a OEA foi criada por permitir às Américas enfrentar uma ameaça que já não existe: a de um ataque exterior. Quer o Chile, assim, que a OEA se aparelhe, agora, para enfrentar problemas de desenvolvimento econômico, que são, segundo o Govêrno chileno, a questão fundamental da América Latina.

Na reunião da ALALC, o Ministro do Exterior chileno, Gabriel Valdés, sugeriu que um organismo integrado de personalidades americanas fôsse encarregado de assessorar os Governos, em medidas de desenvolvimento econômico. Seria adotar fórmula parecida à do Mercado Comum Europeu. O Brasil, no entanto, não julga necessário, pelo menos por enquanto, criar êsse organismo supranacional, sendo favorável ao estabelecimento de um Conselho de Ministério.

Todos êstes assuntos surgirão na Conferência do Rio, sem que ninguém saiba como reagirá a maioria dos países americanos. Entre os países mais importantes, a maior incógnito é a Argentina onde o Presidente Frei, do Chile, estêve recentmente à procura de apoio político. Na Argentina também estêve, dois dias antes da inauguração da reunião, o Sr. Dean Rusk, Secretário de Estado norte-americano.

Dois documentos terão presença marcante, na reunião do Rio. A recomendação da Junta Interamericana de paz, para que seja criada a fôrça interamericana de paz, e as conclusões da Comissão Especial de Consulta sôbre Segurança, dando como perigoso o índice de infiltração comunista no Continente.

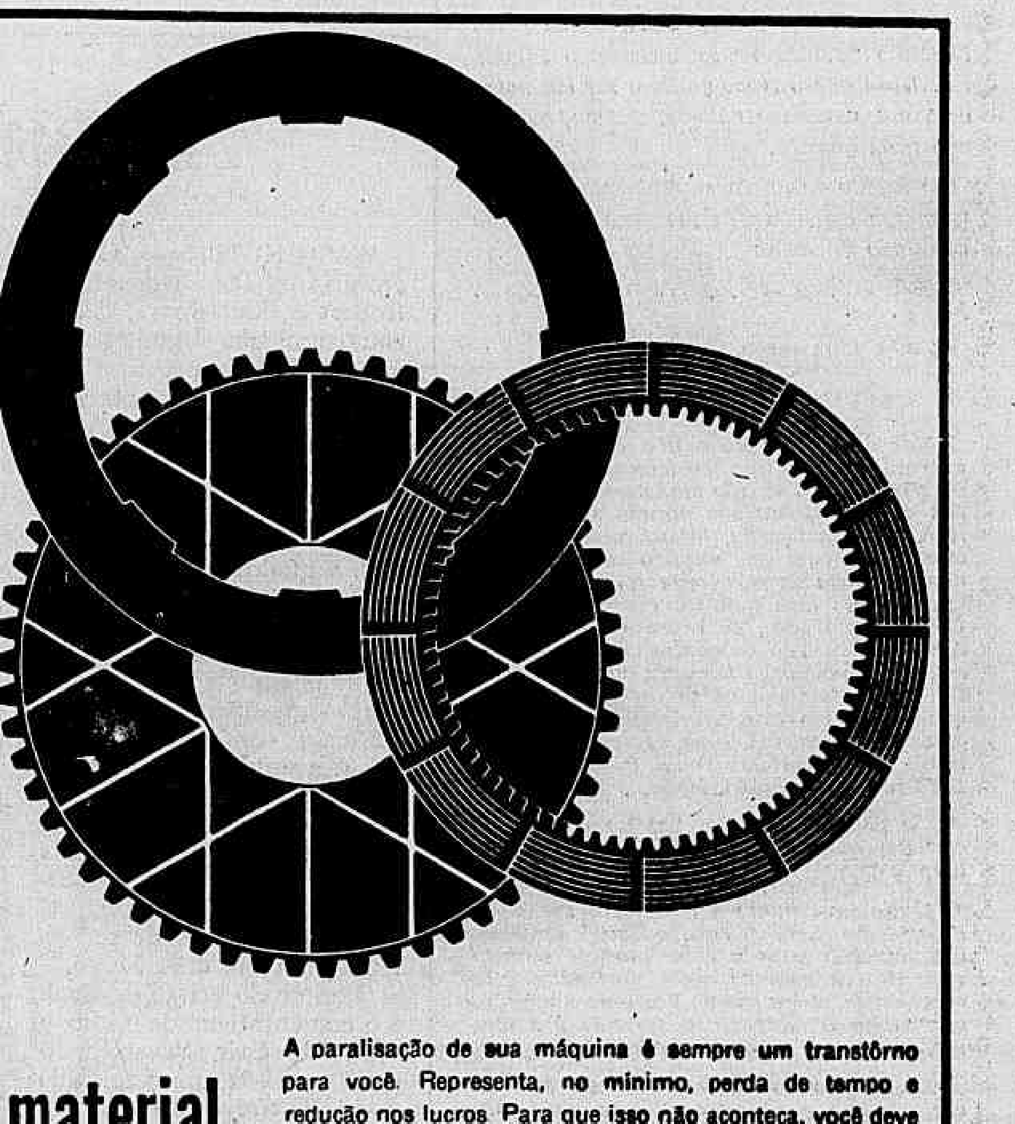

material de fricção CATERPILLAR GENUÍNO é garantia de trabalho contínuo

A paralisação de sua máquina é sempre um transtôrno para você. Representa, no mínimo, perda de tempo e redução nos lucros. Para que isso não aconteça, você deve exigir um material de fricção de alta qualidade. Os Discos de Embreagem e os Revestimentos de Freio Caterpillar Genuínos são produzidos com matéria-prima selecionada, modernos processos de fabricação e os mais rigorosos testes de qualidade, garantindo o trabalho contínuo de sua máquina e lucros sempre maiores para você.

SOTREQ S. A. DE TRATORES E EQUIPAMENTOS

Av. Brasil, 9.200 . Fone: 30-9966 . RIO DE JANEIRO GB

Filial de CAMPOS: R. Tte. Cel. Cardoso, 1.031 - Fone: 2891 - CAMPOS-RJ

Filial de VITÓRIA: Av. Vitória, 2.518 - Fones: 2068 e 2069. VITÓRIA-ES

Caterpillar e Cat são marcas registradas da Caterpillar Tractor Co.

ATO VAI PÔR FIM A BRIGAS LOCAIS

Rosa-dos-Ventos

Ivan Lessa

Cruzeiro-nôvo: vida nova

O Nôvo Cruzeiro ainda não está nas bancas, digo, nos Bancos, e já tem gente emitindo. Domingo, véspera de feriado, aquêle sujeito de terno branco com uma senhorita ou senhora (àquela distância não dava pra se ver) à altura do traje, fêz a ronda de vários bares e boates. Olhava-se para os dois e não se podia dizer quem estava pior acompanhado: se êle, ou se ela. Mal chegava, batia a mão com fôrça na mesa e dizia para a casa noturna, a cidade, o País, o mundo:

— Vou beber, vou comer, vou dançar e não vai haver nada!

Vários casais pediam discretamente a conta. Os experimentados garçons e maîtres sabiam que ia haver tudo.

Depois de algumas horas pontilhadas de incidentes — grotescos, pitorescos, graves, sem-importância — era chegado o momento ebúrneo de entregar a conta, ouvir os desaforos, negar crédito, recusar cheque, essas coisas. Os funcionários da casa noturna colocaram-se na conhecida marcação em diagonal, ou ainda, uma variação do 4-3-3: um garçom à direita do indivíduo-pagante, outro à esquerda, dois à saída, o resto de prontidão. A dama ficaria desmarcada, uma espécie de líbero.

Estranho, mas o truculento homem de branco não reclamou da nota. Esta seria — digamos — lá pelas alturas dos setenta contos (de réis, antigos). Chegou mesmo a sorrir. Grande alívio entre os presentes. Só um sujeito ao fundo — êste conhecia bem os homens — esperou o pior: "Se êle está rindo é porque tem revólver... Vai ser fogo..." O freguês puxou um bôlo enorme de notas, envôltas em elástico verde. Maior alegria entre os presentes. Aquêle camarada ao fundo persistia: "É tudo falsa... Vai ser fogo..." Pediu uma caneta. Um certo constrangimento do maître, curiosidade entre os garçons, satisfação do sujeito ao fundo. Deram-lhe uma Parker de prata. Puxou de uma única nota de mil e, na mais caprichada ortografia, escreveu:

"Esta nota está valendo como Cruzeiro-Nôvo. Revogadas tôdas as disposições em contrário. Um grande abraço".

Mais embaixo assinou com letras dêste tamanho "Balduíno Vasconcellos, o Primeiro". Disse que o trôco poderia ser em notas de 5 mil. Cruzeiros antigos, mesmo, que êle não fazia questão.

O sujeito ao fundo, sùbitamente, transformando-se em figura de primeiro plano, saiu repetindo baixinho:

— Brasileiro é fogo... Fogo, fogo... fogo...

Tinha tôda razão.

•

Mas o Cruzeiro-Nôvo não é uma moeda engraçada. Dirão que sou leviano em desejar para o País um padrão monetário engraçado. E têm tôda razão: sou mesmo. O Cruzeiro-Nôvo tem maiúscula, hífen, caixa alta, um circunflexo com que implico solenemente e uma ausência de zeros que repercute agônicamente em meu espírito. Tantos anos com tantos zeros para, de repente, esta esqualidez cardinal. Vão economizar na tinta, bem sei, e esta poupança nos será altamente salutar. Penso também no pobre conto de réis, que se já não existia oficialmente, existirá ainda muito menos. Uma espécie de mito o nosso conto-de-réis: Moby Dick, A Baleia Branca. Melhor ainda, Maya, a ilusão.

E a pataca? Ninguém vai fazer nada por ela? Por que não tentar sua reabilitação? A hora é boa.

Muito importante é o aspecto semântico da questão. Será "Cruzeiro-Nôvo" a melhor denominação para a nova unidade monetária? Merece estudos mais profundos. Não acho vendável seu nome. Vai todo mundo dizer: "É feito sabonete: a fórmula é a mesma, mudou só a embalagem".

As moedas precisam ser bonitas e arrancar admiração do povo. Vamos, pois, procurar um nome mais sonante. Por que não Marcos Vinícius? Ou então Balduíno, em homenagem ao Soberano que nos visita? Flamengo também é bom; com a vantagem de já ter slogan pronto: o mais querido. O povo sentir-se-ia honrado, o clube homenageado e — quem sabe? — talvez até a Bélgica e o Rei Balduíno, se estivessem distraídos, aceitaram a coisa como cortesia brasileira.

•

A divisão monetária poderia ser assim:

Um Flamengo (ou seja, mil cruzeiros) valeria dez Pelés (se, naturalmente, o jogador concordar em ser moeda-corrente e, além do mais, divisão de Flamengo). Um Pelé conteria quatro Kátias e meio (isso reabilitaria o K, masculinaria um belo nome feminino e confundiria a maior parte dos economistas).

Um Kátia corresponderia a três Almôndegas. Uma Almôndega, enfim, valeria o mesmo que um K-12. O K-12 seria puramente convencional.

Tornar-nos-íamos em país incompreensível de moeda hermética. Deixar-nos-iam em paz, com nossos Flamengos, Pelés, Kátias e Almôndegas. Não teríamos mais tempo para êles. Estaríamos às voltas com nossa maiúscula originalidade. A originalidade ainda não é padrão-monetário.

Podêres privativos

No interêsse de preservar e consolidar a Revolução, deferiu o Ato Institucional n.º 2, ao Presidente da República, o poder de suspender os direitos políticos de qualquer cidadão e o de cassar mandatos legislativos federais, estaduais e municipais. O Presidente da República e só o Presidente da República, ouvido o Conselho de Segurança Nacional. Trata-se de dispositivo expresso, e não de interpretação em matéria opinativa. Dispositivo completo, cuja texto define e esgota suas intenções, pois que, criando o poder excepcional, de índole revolucionária, confere-o exclusivamente ao Presidente da República, excluindo qualquer outra competência possível, e lhe condiciona o exercício à prévia audiência do Conselho de Segurança Nacional.

Apesar de todo êsse minucioso cuidado, tem havido quem procure aplicar extensivamente o Ato Institucional n.º 2, atribuindo a outras autoridades o que é da privativa competência do Presidente da República. De tal forma e a tal ponto, que o Ministro da Justiça, Sr. Juraci Magalhães, julgou oportuno ou quem sabe se imprescindível enviar aos Srs. Governadores dos Estados, um telegrama-circular que não deixa de ser surpreendente, comunicando-lhes o texto do Art. 15 do Ato Institucional n.º 2.

Evidentemente, a comunicação do inteiro teor do citado dispositivo aos Srs. Governadores é uma advertência que só se explica para prevenir alguma tentativa de usurpação do poder invocado. O Sr. Juraci Magalhães alude a "distorções que vêm causando embaraço à vida do País, devido às descabidas pretensões de grupos políticos que não se mostram à altura dos nobres propósitos do Govêrno". A alusão esclarece suficientemente o assunto, mostrando que a advertência era de fato necessária e deverá produzir efeito salutar.

Não poderia o Govêrno admitir, sem grave risco para a unidade da Revolução, que é uma e una em todo o País, a variedade das aplicações do poder revolucionário de suspender direitos e cassar mandatos, ao sabor de interêsses e paixões políticas regionais. A Revolução perderia, com isso, não apenas a unidade, mas, igualmente, a autoridade moral. Não lhe cabe dar cobertura aos ajustes de contas entre grupos e chefetes políticos dos Estados. Podêres de exceção como aquêles precisam cercar-se do mínimo de garantias contra o abuso. E essas garantias estão asseguradas pela responsabilidade da competência privativa do Presidente da República e pelo requisito da co-responsabilidade do Conselho de Segurança Nacional, prèviamente ouvido sôbre cada caso.

Permitir aos meios políticos estaduais que se prevaleçam da Revolução para satisfazer instintos de prepotência e de vindita, seria uma fonte de desprestigiamento que acabaria por envolver em seu todo a medida de exceção, com manifesto enfraquecimento da posição revolucionária.

Foi, portanto, oportuna a advertência do Ministro da Justiça aos Governadores dos Estados. À vista dos seus têrmos enérgicos, é de esperar que seja definitivamente afastado o risco das distorções que houve por bem prevenir, para não ser forçado, depois, a remediar.

A paz no Vietnã

WASHINGTON — O Secretário da Defesa dos EUA, Robert S. McNamara, declarou na última segunda-feira que "devemos procurar de tôdas as maneiras possíveis um acôrdo pacífico no Vietnã e estar preparados para discussões incondicionais com os governos envolvidos, em grandes ou pequenos grupos, a qualquer tempo e em qualquer lugar".

Reafirmando a política oficial dos EUA — que disse ser também sua posição pessoal — qualificou em sua declaração como "totalmente falsa" a publicação no número corrente da revista **Look Magazine**, da informação de que se havia por duas vêzes oposto às propostas do Secretário-Geral da ONU, U Thant, no sentido de ser estabelecido um cessar-fogo.

O autor do artigo de **Look** é o comentarista de rádio e televisão Evir Sevareid, o qual escreveu que o falecido Adlai E. Stevenson, quando servia como Delegado Permanente dos EUA nas Nações Unidas, lhe declarou que U Thant havia obtido o apoio prévio do regime de Hanoi, no outono de 1964, para um encontro com um emissário dos EUA em Rangum, a fim de discutir o fim da guerra.

O Sr. Sevareid citou o Embaixador Stevenson como tendo dito que o Secretário McNamara se opusera a isto.

De acôrdo com o Sr. Sevareid, o Sr. Stevenson declarou-lhe que o Secretário-Geral da ONU mais tarde propusera uma cessação de fogo imediata, sugerindo que funcionários dos EUA preparassem a ordem para tal e que êle (U Thant) anunciaria a decisão exatamente conforme a redação norte-americana. O Sr. Sevareid alegou que o Sr. McNamara rejeitara esta proposta. O Sr. Sevareid escreveu também que, conforme conhecimento de Stevenson, o Secretário de Estado, Rusk, não respondera a tal proposta.

A declaração do Sr. McNamara, na segunda-feira, foi lida pelo Secretário de Defesa Assistente para Assuntos Públicos, Arthur Sylvester, que declarou aos jornalistas que o Sr. Sevareid não conferenciara com o Sr. McNamara a respeito do assunto do artigo de **Look**, nem com membros do Serviço de Informações do Pentágono.

O texto completo da declaração do Sr. McNamara é o seguinte:

"A informação no número corrente de **Look Magazine** de que em duas ocasiões durante o outono e o inverno de 1964 eu me opus a conversações de paz com o Vietnã do Norte é inteiramente falsa. Essa informação diz que o Secretário-Geral das Nações Unidas obtivera um acôrdo com o Vietnã do Norte para explorar as possibilidades de conversações de paz com os Estados Unidos, mas que eu me opusera a tais conversações e, portanto, estas não se realizaram.

"Não existe uma palavra de verdade nos comentários feitos sôbre mim ou sôbre a posição que me é atribuída no artigo.

"Minha posição há tempos é conhecida. Essa posição é a de que devemos procurar de tôdas as maneiras possíveis um acôrdo pacífico no Vietnã e devemos estar preparados para discussões incondicionais, em grandes ou pequenos grupos, a qualquer tempo e em qualquer lugar.

"Essa era a minha posição em 1964. Essa é a minha posição hoje. E essa continuará a ser a minha posição. Alegações ou especulações em contrário não têm qualquer substância e são prejudiciais ao povo e ao govêrno dos Estados Unidos."

DC

Sede: Avenida Rio Branco, 25 — Sobreloja — Diretor-Vice-Presidente: **Zélio Valverde** — Diretor-Responsável: **Delio Mattos** — Tels.: Diretoria: 43-3014 — Administração: 43-9325 — Publicidade: 43-9341 — Redação: 43-5574 — Oficina: 43-5609

SUCURSAIS

BRASÍLIA — Av W-3 — Q 8 — Sobreloja — Tels. 2-1833 2-1838 2-6760 e 2-6077
NITERÓI — Avenida Amaral Peixoto 60 — Sala 611 — Tels. 2-7893 e 2-2844
SÃO PAULO — Rua Barão de Paranapiacaba n.º 61 — 4. — G 24 — Tels 32-5841 e 35-6286
BELO HORIZONTE — Rua São Paulo 1.071 — 1.º — S 1 Tels.: 4-6401 2-9293 e 2-1230

ASSINATURAS:

Trimestral	Cr$ 3.000
Semestral	Cr$ 5 000
Anual	Cr$ 10 000
Semestral (outros países)	Cr$ 8 000
Anual (outros países)	Cr$ 15 000

VENDA AVULSA

Preço do exemplar, inclusive aos domingos	Cr$ 100
Interior	Cr$ 100
Brasília Dias úteis	Cr$ 150
Domingos	Cr$ 200

O Ministro Juraci Magalhães pretende sugerir ao Presidente da República a edição de um ato complementar ao Ato Institucional nº 2, estabelecendo que em todo Estado ou Município onde o Governador ou o Prefeito fôrem afastados por processos políticos, haverá em conseqüência a intervenção federal. Com esta providência, acredita o Ministro da Justiça que cessarão ou ficarão reduzidos os atritos de ordem regional que vêm se sucedendo, com a disputa do poder por grupos políticos locais, quase sempre em nome da Revolução.

O Govêrno federal pretende que cessem os atritos locais para que o País respire um clima de paz e tranqüilidade — mas por iniciativa local, estranhamente, começam a eclodir pequenas lutas: grupos políticos esperam, com a derrubada dos titulares dos cargos, apossar-se dêles invocando a bandeira da Revolução — e com isso contribuem para a criação de um clima de intranqüilidade.

O ato sugerido pelo Ministro da Justiça viria completar o seu telegrama-circular aos Governadores, em que chamou atenção para a necessidade de ser conseguida a pacificação política dos Estados, a qual a Revolução está atenta.

A reformulação partidária, objeto de uma reunião na manhã de ontem no Palácio das Laranjeiras, não está ainda perfeitamente definida. Após o encontro de ontem, de que participaram além do Presidente da República, os chefes das Casas Civil e Militar da Presidência, o Chefe do SNI e os Ministros Cordeiro de Farias e Juraci Magalhães, êste último revelou ter o problema sido transferido para decisão em Brasília, amanhã, quando voltarão a ser consultados a respeito os Líderes Parlamentares do Govêrno. O único fato nôvo observado ao longo dos debates até o ponto atual é a observação de que o projeto do ato complementar que fôra distribuído em Brasília para consulta das fôrças políticas não será mais considerado, diante do grande número de alterações que lhe foram aplicadas.

BRIGAS LOCAIS — Foi nomeada ontem, na Assembléia Legislativa do Espírito Santo, uma comissão para examinar o problema do "impeachment" do Governador, iniciando seu trabalho hoje. • Será amanhã o julgamento, pelo TRE do Rio Grande do Norte, do recurso do Senador Dinarte Mariz contra a eleição do Sr. Walfrido Gurgel: o candidato derrotado acusa o vencedor de corrupção eleitoral. • O Govêrno suspendeu as gestões que vinha fazendo em busca de uma terceira solução para Alagoas: a tendência é para a intervenção federal a partir de 31 de janeiro e até que, organizados os novos Partidos, possa ser realizado pleito direto.

Ex-PSD faz acôrdo político com Ademar

Pouco antes de regressar ontem a São Paulo, o Governador Ademar de Barros confirmou ter acertado com os principais Líderes do ex-PSD um acôrdo para a formação do Bloco Parlamentar Independente, que ocupará na Câmara e no Senado uma posição aproximada à do antigo PSD e do antigo PSP, isto é — nem oposição nem govêrno: independência e conciliação.

O acôrdo, que não exclui seu desdobramento para a formação de um grande Partido político, foi acertado em um apartamento na Avenida Rui Barbosa, com a presença dos antigos Líderes pessedistas Tancredo Neves, Guilhermino de Oliveira, Bias Fortes Filho e outros, além dos antigos pessedistas Carvalho Sobrinho e outros.

De segunda-feira para cá — e apenas no Rio de Janeiro — foram colhidas 44 assinaturas para o Bloco, fato que foi apontado pelo Governador paulista como ilustrativo da grande importância política que a agremiação terá.

Os antigos Líderes do PSD, confirmando inteiramente a informação, definem que o acôrdo, por enquanto, se limita apenas à atuação parlamentar e que não significa a aceitação da parte do PSD da candidatura e liderança do Governador paulista. Mas não excluem também essa hipótese, não afastando a possibilidade de vir o Bloco a tornar-se um Partido político, nos têrmos da regulamentação que fôr baixada pelo Govêrno. O fato de ser o Governador paulista um participante da primeira hora do Movimento de 31 de março exclui por completo a possibilidade de ser o Bloco acusado de oposicionista. Sua posição política foi assim sintetizada por um ex-pessedista dos mais ilustres: Bloco da Tranqüilidade Nacional.

Periga o pleito de 1966

BRASÍLIA (Sucursal) — O Deputado Clodomir Milet tem dúvidas sôbre se poderá haver eleição direta (para a renovação do Congresso e das Assembléias Legislativas por exemplo) durante a vigência — até março de 1967 — do Ato Institucional nº 2 considerando que o seu Art. 14 suspende as garantias constitucionais de vitaliciedade e inamovibilidade dos juízes eleitorais.

Dentro dessa linha de raciocínio lembra que, por haver figurado no Ato Institucional nº 1 dispositivo idêntico (Art. 7º), o Tribunal Superior Eleitoral adiou tôdas as eleições que se deveriam efetuar no período (seis meses) em que estiveram suspensas essas garantias. Isso de abril à outubro de 1964.

— Agora — assevera — com o Ato Institucional nº 2 cuja vigência vai até 15 de março de 1967 não sei como poderão realizar as eleições de 1966. A situação é a mesma. Os Juízes eleitorais, pela Constituição, devem ter garantias de vitaliciedade e inamovibilidade, sem o que não podem ser Juízes eleitorais.

E salienta o representante maranhense:

— Se a pressa na organização partidária é para que não se prejudique o calendário eleitoral já estabelecido para 66, a solução seria a suspensão dos efeitos dessa disposição do Ato nº 2, a menos que o Tribunal Superior Eleitoral decida de maneira diferente do que decidiu em 1964".

Para o Deputado Esmerino Arruda, o desdobramento da questão levantada pelo Sr. Clodomir Milet conduz inevitàvelmente à tese das eleições indiretas e da prorrogação de mandatos, medidas que preconiza há mais de 10 anos. Dêsse modo, à falta daquelas garantias para os Juízes eleitorais, a própria Justiça Eleitoral, mantendo a decisão adotada em 1964, abriria caminho à implantação do pleito indireto para a escolha dos Governadores dos demais Estados, em 1966.

Além dessa razão ponderável observam outros próceres políticos, há outras de caráter eminentemente político que justificam as eleições indiretas. Em primeiro lugar, estaria a necessidade de preservar a Revolução de resultados desfavoráveis nas urnas, como ocorreu em outubro. Um nôvo teste eleitoral seria perigoso, inclusive para a sobrevivência do Movimento de março. A vitória do "revanchismo" em São Paulo, Rio Grande do Sul, Bahia e Pernambuco, Estados de grande expressão política, levaria o País a novas crises, e, no entender dêsses próceres, suas conseqüências seriam imprevisíveis.

Nei pacifica Paraná e assume segunda-feira

O Governador Nei Braga, do Paraná assumirá o Ministério da Agricultura, na próxima segunda-feira, dando, assim, o Govêrno do Presidente Castelo Branco início à primeira etapa da Reforma Ministerial. A solenidade de transmissão do cargo está prevista para as 12 horas do dia 22 do mês em curso, no Rio. Essa informação foi prestada por fonte ligada ao Sr. Nei Braga que revelou, ainda, ter o Chefe do Executivo conseguido a renúncia do Vice-Governador, Afonso Camargo Neto. A chefia do Executivo estadual deverá ser transmitida, hoje, ao presidente da Assembléia paranaense, Sr. Antônio Ruppel.

Dentro do acôrdo firmado pelo Sr. Nei Braga, que chega no próximo sábado ao Rio, está previsto que o presidente da Assembléia Legislativa convocará sessão para hoje a fim de eleger o Sr. Algacir Guimarães, atualmente, Secretário de Finanças que completará o mandato do atual Governador. Dos quarenta e cinco votos do Poder Legislativo estadual, sabe-se que o Sr. Algacir Guimarães já conta com o apoio de trinta e cinco Parlamentares, o que dá como certa sua indicação para o Govêrno do Estado.

• CRUZEIRO NÔVO — O Deputado Cunha Bueno elogiou a instituição do cruzeiro nôvo pelo Marechal Castelo Branco, afirmando que esta medida "permitirá o prosseguimento da política saneadora da moeda, sem a necessidade do emprêgo de recursos inflacionários". Por sua vez, o Deputado Mário Covas criticou a medida, declarando que "pela primeira vez uma mudança cambial é operada de tal forma que o câmbio oficial é que levanta o câmbio livre". • O Deputado Teófilo de Andrade disse que a Reforma Monetária "sob o aspecto puramente técnico" merece elogios. O Parlamentar é autor do projeto que extinguiu o centavo e tem nas comissões técnicas da Câmara projeto que torna "o conto de réis" a unidade monetária nacional. • Criticando a instituição do cruzeiro nôvo, o Sr. Mário Piva afirmou que a medida adotada pelo Presidente Castelo Branco irá determinar, inapelàvelmente, alta exagerada no custo de vida. O Parlamentar baiano prevê a alta do custo de vida na base de trinta e oito por cento, porquanto "aumentou-se a taxa do dólar e se reduziu em vinte por cento o valor do cruzeiro, antecipando a desvalorização da moeda". O Deputado Roberto Saturnino comentou a Reforma Cambial detendo-se, no último discurso proferido pelo Chefe da Nação, que anunciou um aumento de 4,8 trilhões de cruzeiros nos investimentos do Govêrno em 1966.

• MP ESTRANHA NOVO CR — Esperava-se para a tarde de segunda-feira um pronunciamento oficial, do Governador Magalhães Pinto sôbre a reorganização dos Partidos políticos. No entanto, sob a alegação de que não considera ainda definitiva a matéria, o Governador resolveu não mais opinar sôbre o assunto. Sôbre a instituição do cruzeiro forte sua posição não foi diferente: simplesmente afirmou desconhecer quais os estudos ou dados em que se baseou o Govêrno federal para desvalorizar a moeda em vinte por cento e alterar o padrão do cruzeiro atual. — "Prefiro, por isso — acrescentou — não comentar nem fazer prognósticos sôbre medidas tão graves". O Governador confirmou, ainda, seu propósito de realizar viagem à Europa, em companhia de parentes, mas adiantou que está inclinado a atender as solicitações que lhe têm sido feitas por ex-udenistas para que não se ausente do País, pelo menos, enquanto não ficar definida a formação dos novos Partidos.

• DOUTEL: GOVERNO QUER BI — O Deputado Doutel de Andrade disse, ontem, que se prevalecer para a formação dos Partidos Políticos a exigência de trinta por cento de votos nas eleições municipais o Govêrno evidencia o seu desejo de implantar o bipartidarismo, como sistema para reorganizar a vida partidária do País.

Para o Sr. Doutel de Andrade o ex-PTB está, diante da perplexidade geral, numa posição cômoda, vendo no ressurgimento das fórmulas prorrogacionistas de mandatos Parlamentares o inconformismo em face de uma decisão do Govêrno central que vem sendo adiada. O ex-Líder do extinto PTB definiu a emenda constitucional de prorrogação de mandatos, que circula pela Câmara, "como o projeto de Dnar Mendes com achegas jurídicas do Sr. Esmerino Arruda".

O Sr. Doutel de Andrade informou que, em seguida à publicação das diretrizes lançadas pelo Presidente Castelo Branco para formação dos novos Partidos políticos, os Parlamentares eleitos pela legenda trabalhista se reunirão para examinar o documento e formular qual a ação que poderá ser desenvolvida para aglutinação dos ex-petebistas em nova agremiação partidária, representativa da Oposição democrática.

Reafirmou que os Parlamentares eleitos pela legenda trabalhista condenam o fato do Govêrno inverter os têrmos do problema, pretendendo ditar as bases para novas organizações partidárias, não levando em conta a evolução sociológica das diversas camadas da sociedade que poderão ficar à margem da representatividade no Poder Legislativo.

Várias: JQ depõe em mais um IPM

O ex-Presidente Jânio Quadros foi intimado a prestar depoimento em IPM, instaurado no Espírito Santo que apura as atividades subversivas nos meios ferroviários. O encarregado do IPM expediu carta precatória à 2ª Auditoria da Região Militar, em São Paulo que ouvirá hoje ou amanhã o Sr. Jânio Quadros. • O Governador Aloísio Alves visitou, ontem, o Ministro para Assuntos Extraordinários, conversando com o Marechal Cordeiro de Farias sôbre a situação política e problemas afetos à SUDENE. • O General Otacílio Terra Ururaí desmentiu que tenha expedido ordem aos encarregados de IPMs, no sentido de encerrar investigações até quatro de dezembro. Sua posse no STM não tem, ainda, data marcada. • O Deputado Herbert Levy, empenhado na formação de um grande Partido paulista capaz de marginalizar o Sr. Ademar de Barros, manteve entendimentos com elementos janistas e, pessoalmente, com o Sr. Jânio Quadros. Explicou que há grande afinidade entre os antigos udenistas e o ex-Presidente. • O General Luís Carlos Guedes, Comandante da 2ª Região Militar do II Exército, revelou que, após a vitória do Movimento de 31 de março, organizou uma lista de 83 pessoas para cassação. Disse que a lista continua prevalecendo, às ordens do Govêrno federal. • Após destacar os principais pontos do discurso do Presidente Castelo Branco, pronunciado no Estado do Rio, o Sr. Ítalo Fitinaldi disse: "Podemos afirmar sem mêdo que o êrro de 31 de março será interpretado na História do Brasil como o início do período áureo da República brasileira".

Aragão condenado a nove anos de cadeia

A PROVA

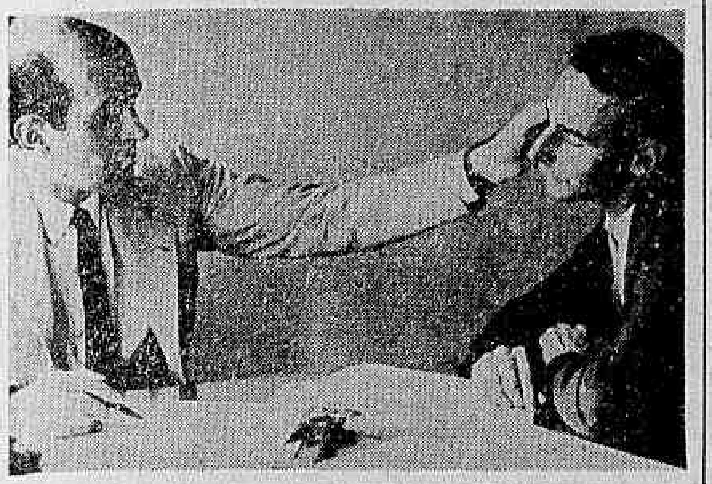

O reporter-fotográfico Nilton Monteiro Rebelo sendo examinado, no IML, pelo legista Sampaio Tôrres

Inquérito dirá quem espancou fotógrafo

O Coronel Thiers Marinho, comandante do 2.º Batalhão da Polícia Militar, determinou, ontem, a abertura de inquérito para apurar a responsabilidade dos soldados que, na segunda feira, agrediram o nosso fotógrafo Nílton Monteiro Rebêlo, na Av. Atlântica, esquina de Rua Siqueira Campos.

Nilton Rebelo foi submetido, ontem, mesmo, a exame de corpo e delito e o legista Sampaio Tôrres, do Instituto Médico Legal, constatou diversas lesões resultantes do espancamento.

O presidente do Inquérito, segundo o Coronel Tiers, será o Major Duque Estrada, a quem recomendou o máximo de rigor para a apuração do caso, lamentado por tôda a imprensa carioca. Por outro lado, o Comissário Andrade, de serviço na 12ª DD no dia da agressão, só aceitou a queixa através de representação por escrito e assinada pela vítima «para não ter responsabilidade, no assunto", como afirmou.

Irá punir

O Coronel Tiers afirmou ainda que o inquérito só foi aberto na noite de ontem porque os praças que trabalharam no local da agressão estavam de folga e só voltariam à noite. Disse ainda que não haverá parcialidade e punirá os culpados, assim que estiver de posse de tôdas as informações.

O fotógrafo Nílton Rebelo será capaz de apontar, sem qualquer dúvida os autôres do espancamento de que foi vítima, porque antes os havia fotografado quando espancavam um jovem acusado de furto. Testemunharam as agressões os Jornalistas Kaoro Higwchi e João Batista, ambos do "Jornal do Brasil", e que, juntamente com Nilton Rebelo, faziam a cobertura da filmagem da película "Operação Paraíso».

Prefeito de Caxias caloteia servidores

NITERÓI (Sucursal) — O Deputado Peixoto Filho denunciou, ontem, na Assembléia, que quatro mil funcionários da Prefeitura de Duque de Caxias estão sem receber seus vencimentos. há quatro meses. Disse que várias famílias estão passando privações, em virtude da omissão dos podêres municipais.

O Sr. Peixoto Filho acusou o Prefeito Joaquim Tenório e os vereadores caxienses de estarem tratando do aumento dos seus subsídios ao invés de se preocuparem com os problemas municipais, principalmente com o pagamento dos funcionários. Solicitou que o Ministro da Justiça determinasse abertura de inquérito para apurar irregularidades no município de Duque de Caxias.

A simples transferência da Inspetora Seccional de São Gonçalo, Professôra Vilma Batista, provocou acalorados debates entre os Deputados Jorge David e Flávio Monteiro de Barros, Sebundo o Senhor Jorge David, a ex-Inspetora de Ensino é cunhada do Sr. Monteiro de Barros, razão pela qual o fêz criticar severamente a Diretora do Ensino Primário da Secretaria de Educação.

O ex-udenista Jorge David classificou o Deputado Monteiro de Barros de injusto, quando afirmou que o Secretário de Educação e a Sra. Icléia Gomes de Almeida, diretora do DEP, não tinham moral para transferir quem quer que seja dos Setôres Educacionais.

DC-RJ rápidas

- Para possibilitar a execução de obras no interior do túnel que liga a cidade com o Bairro do Saco de São Francisco, foi proibida a circulação de veículos pelo túnel, desviando-se o trânsito pela Rua Miguel de Frias, Praia de Icaraí e Estrada Froes.
- Prosseguindo no pagamento ao funcionalismo do Estado, receberão hoje os servidores lotados na Secretaria de Saúde e Assistência.
- Por ato do Governador do Estado, foi nomeado o Professor José Carlos Monteiro de Sousa para exercer o cargo de diretor-geral da SERVE.
- O Prefeito Arão Lopes da Cunha, de Silva Jardim, até o final do mês inaugurará melhoramentos no Distrito de Correnteza, constituídos de três pontes sôbre os rios Bananeiras, Maria Mata e Sertão.
- Na próxima quarta-feira, a nova estátua de Araribóia começará a ser içada para o seu pedestal, num dos canteiros da nova Praça Araribóia. O monumento ao herói indígena tem cinco metros de altura, e o pedestal cêrca de três metros.
- Os militares que no ano de 1962 assaltaram o cassino clandestino que funcionava em São João de Meriti, foram denunciados pelo Promotor Ovídio Silva.

Suboficiais elegerão Conselho

No próximo dia 22, serão iniciadas as eleições do nôvo Conselho Deliberativo da Associação dos Suboficiais e Sargentos da Marinha, devendo a apuração ser realizada no dia 27 às 13 horas, na sede social da entidade.

Logo após as eleições, a Diretoria da Associação convocará uma assembléia geral para as solenidades de posse do Conselho eleito e debate de assuntos gerais da entidade.

Concorrerão às eleições os seguintes associados: Mário José da Silva, Gérson Alves, Pedro Gomes de Moura, José de Calazãs, Lourival Teixeira de Brito, Jorge Alegreti Caetano, Carlos Albertos Ramos, Joseth Teles, Joselito Silveira, Juvenal José Augusto, João Umbelion Plácido, Claudionor Pedrosa, José Calheiros da Silva e Conrado Pereira de Melo.

Rafael veta desconto

O Governador Rafael de Almeida Magalhães vetou, ontem, totalmente, o Projeto-de-Lei do Deputado Nina Ribeiro que concedia o abatimento de 50 por cento em tôdas as competições desportivas no Estádio do Maracanã.

Alega o Governador que a ADEG é deficitária, e que os clubes são entidades particulares que vivem das arrecadações dos jogos para pagar aos seus atletas profissionais.

FAIBRÁS continua chegando

Mais 111 componentes do continente brasileiro em serviço na Fôrça Interamericana de Paz chegam hoje ao Rio, após uma estada de mais de seis meses na República Dominicana.

Amanhã deverão chegar mais 98, mantendo êsse ritmo (112 na 4a. e 98 na 5a. feira) até a sebstituição total de pessoal brasileiro na F.I.P. A ida dos nossos soldados está sendo aos sábados e domingos, cada vez em três aviões da FAB.

Em São Domingos, a situação continua calma, tendo sido retiradas tôdas as armas, obstáculos e defesas nas ruas e praças de "Ciudad Nueva", que está agora sendo apenas patrulhada e vigiada do alto dos edifícios.

Consumidor prefere gás por telefone

Os pedidos de ligações, transferências e fechamento de contas de gás pelo telefone foram maiores, nos útimos meses, do que os feitos diretamente no balcão da Societé Anonyme du Gaz pelos consumiores cariocas.

No mês de outubro, 60% dos 2.863 daqueles pedidos foram feitos através dos telefones .... 23-6306 e 23-5305, numa demonstração de que êsse meio de comunicação com a SAG é muito mais cômodo e prático para os consumidores.

"Repórter Continental" noticia em imagem e voz, diàriamente no Canal 9 às 19,30, agora com a colaboração do nôvo DC.

O Superior Tribunal Militar, após sessão secreta que durou 7 horas e 36 minutos, condenou, ontem, o ex-Almirante Cândido Aragão, que se encontra no Uruguai, à pena de 9 anos e 3 meses, o ex-Almirante Washington Frazão Braga, à 18 meses, e o ex Tenente Ferro Costa, a dois anos. O ex-Ministro Araújo Suzano, por 5 votos a 4, e os oito oficiais, resatntes, foram absolvidos por unânimidade.

Os dois oficiais condenados, após o julgamento, foram escoltados por um Almirante e um Tenente para o Corpo de Fuzileiros Navais, na Ilha do Governador. Os Advogados Sobral Pinto e Evaristo de Morais Filho, afirmaram que apresentarão recursos dentro do prazo legal. Todos os militares foram acusados de atividades subversivas no Govêrno João Goulart.

A fase final do julgamento foi iniciada às 9 horas, com o Advogado José Valadão defendendo os oficiais Ari da Frota Roque, Juan Lopes Alonso Júnior e o Tenente Arinos. Na sustentação da defesa do Comandante Ari, declarou o advogado que os Ministros do STM nada encontrariam na fé de ofício dêsse oficial que constituísse elementos para condena-lo. Depois de informar que o seu cliente obteve tôdas as promoções por merecimento, adiantou que em 1957 foi designado para fazer um curso de especialização nos Estados Unidos "e lá exerceu função de comando".

O Sr. José Valadão salientou ainda que Ari da Frota Roque, além de ser oficial disciplinado e disciplinador, nunca foi comunista e quanto ao desvio de armas, disse que as mesmas foram restituídas à Nação logo que se tornou vitorioso o movimento de 31 de março de 1964.

Defendendo o Comandante Juan Lopes Alonso Júnior, o Sr. José Valadão declarou que tôdas as testemunhas arroladas pela Procuradoria Geral da Justiça Militar "não trouxeram para os autos elementos que pudessem comprovar tenha o Comandante Alonso neglicenciado no cumprimento de seus deveres". Após falar o advogado, o Sr. Heraldo Gueiros Leite, Procurador Geral da Justiça Militar, disse que não iria replicar.

Secreta

Após a fala do Advogado José Valadão, o STM reuniu-se durante sete horas e trinta minutos. Logo após o presidente Diogo Borges Fortes, na presença dos réus e de seus familiares, e demais assistentes, proclamou o seguinte veredicto: **Condenados por unanimidade** os ex-Almirantes Cândido Aragão (9 anos e 3 meses) e Washington Frazão Braga (18 meses); e ex-Tenente Ferro Costa (2 anos); **Absolvidos**: O ex-Ministro Araújo Suzano (por 5 a 4); e, por unanimidade, Almirante Araújo Goiano; Capitães-de-Mar-e-Guerra Paulo da Silveira Werneck, Renê Magarinos Tôrres, Ari da Frota Roque e Juan Lopes Alonso Júnior; o Capitão-de-Fragata Bernardino Coelho Pontes; e os Tenentes Justino Lopes da Silva e Ari Marques da Silva.

O Almirante Washington Frazão Braga já cumpriu três meses de pena e o Tenente Ferro Costa oito meses. Os dois deverão ficar em prisões especiais, no Corpo de Fuzileiros Navais. Ontem, foram conduzidos por oficiais da mesma patente, seguidos de uma escolta de fuzileiros. O ex-Tenente Ferro Costa iria se casar em dezembro com a Srta. Sônia Maria Perrone.

4500 candidatos a sargentos da FAB

Quatro mil e quinhentos rapazes, com idade entre 16 e 20 anos, iniciaram, ontem de manhã, no Maracanã as primeiras provas de seleção para o ingresso na Escola de Especialistas da Aeronáutica, em Guaratinguetá.

Em ambiente de nervosismo, o primeiro contato com as autoridades militares que dirigem os exames foi feito no «hall» de entrada do estádio, quando o Major Tales Trindade fêz uma rápida preleção explicando quais os critérios que seriam adotados durante a realização das provas.

O Major Tales disse ao DC que "ontem se iniciaram as provas de seleção em todo o País, com cêrca de 11 mil candidatos para o preenchimento de quinhentas vagas apenas".

A maioria dos candidatos inscritos tem sòmente o curso ginsial (que não é oficialmente exigido) e provém das camadas mais pobres da população. Caso consigam aprovação nos exames ontem iniciados, deverão se apresentar até o dia 1º de março, na Escola de Especialistas, em Guaratinguetá, São Paulo, de onde sairão após dois anos de curso, como terceiros-sargentos da FAB.

As provas terão três horas de duração e serão realizadas nos seguintes dias: hoje, exame psicotécnico; amanhã, matemática; dia 19, português, e no dia 20, exame de ciências. Tôdas as provas serão às 9 horas, nas cadeiras numeradas do Maracanã.

Comissão

Chegaram ao Rio, para dirigir os exames, 2 oficiais e 63 suboficiais e sargentos que inspecionarão os trabalhos, devendo retornar à Escola de Guaratinguetá no dia 25.

Governador Tôrres é Cidadão Fluminense

NITERÓI (Sucursal) — O Governador do Estado norte-americano de Maryland, senhor J. Millard Tawes, recebeu, ontem, o título de Cidadão Fluminense, em sessão solene na Assembléia Legislativa. O Deputado Hamilton Xavier, líder do Govêrno Paulo Tôrres, saudou o visitante em nome dos Parlamentares.

O Sr. Millard Tawes, que se fazia acompanhar por auxiliares e representantes dos Companheiros da Aliança no Estado do Rio, ao agradecer as honras conferidas, disse, parodiando o estadista Winston Churchill, «talvez se tivesse nascido aqui no Estado do Rio, teria podido entrar também para esta ilustre Casa». Acentuou que «esta é a primeira vez que um governador norte-americano tem o privilégio de se dirigir ao Legislativo de um Estado brasileiro.

Americanos sugerem prisão de sonegador

O Diretor da Divisão do Impôsto de Renda do Ministério da Fazenda, Sr. Orlando Travancas, informou que vem alcançando ótimos resultados o trabalho dos técnicos americanos do Internal Revenue Service (Impôsto de Renda) na elaboração dos planos brasileiros de fiscalização das pessoas físicas e jurídicas, inclusive através de processamento de dados por computadores eletrônicos.

Em face de observações já feitas, disse o Sr. Orlando Travancas que não guarda proporção o real desenvolvimento industrial do País e o elevado padrão de vida existente particularmente nas regiões do sul com o tributo arrecadado. Afirmou também que os técnicos americanos mostram-se bastante admirados com a desenvoltura de banqueiros, comerciantes, industriais e fazendeiros, que ostentam um padrão de vida altíssimo, mas vêm se furtando até agora ao pagamento do Impôsto de Renda.

Nos Estados Unidos, a sonegação de Impôsto de Renda implica em severas penas de prisão que atingiram, em 1964, dois juízes da Côrte Suprema de Oklahoma, um Consultor de Relações Públicas, vários ex-prefeitos e até um xerife. Os dois juízes, Nélson Corn e Earl Welch, foram sentenciados respectivamente a 18 meses e 3 anos de prisão. William Sermon, ex-prefeito de Independência, Missouri, pagou multa de 40 mil dólares enquanto seu colega Sam Hoover, ex-prefeito de Pasadena era condenado a 8 anos de prisão e pagou multa de 10 mil dólares.

SIFILIS — CANCER — ALERGIA — ESPINHAS — VERRUGAS — FURÚNCULOS — QUEDA DO CABELO — VARIZES — ÚLCERAS —
Dr. AGOSTINHO DA CUNHA
RUA DA ASSEMBLÉIA, 73 — 2º ANDAR
TELEFONE: 42-1155 — Das 16 às 19 HORAS

Se o seu caso é beber, o problema é seu. Se o seu caso é parar de beber, chame «A. A.» para se erguer. Alcoólicos Anônimos — Caixa Postal 3.773 — Rio.

"ORDEM DO MÉRITO AERONÁUTICO"

Com a presença do Presidente Castelo Branco, dos Ministros da Guerra, Marinha e Aeronáutica, e altas personalidades civis e militares, encerrou-se, sábado, dia 23 de outubro, na Escola de Aeronáutica dos Afonsos, mais uma Semana da Asa. Após o desfile da tropa dos Corpos de Cadetes seguiu-se a entrega de diplomas e medalhas de "ORDEM DO MÉRITO AERONÁUTICO" ocasião em que entre outros agraciados, quatro funcionários da Cruzeiro do Sul, receberam a honrosa medalha. Na foto acima os Comandantes: Edgard Engelhardt, Milton Cruz, José Maria Franco Soares e Edmundo Paes Barreto, agraciados com a medalha "ORDEM DO MÉRITO AERONÁUTICO".

Ponto de encontro — Mauritônio Meira

ADEUS AO TRILHÃO

A criação do *Cruzeiro-Nôvo* veio provocar, de imediato, duas conseqüências pequenas, mas nem por isso pouco importantes.

A primeira é a despedida que vamos dar à figura do trilhão, que havia saltado das páginas da Aritmética para o curso diário das conversas financeiras e para as colunas do Orçamento do País. Depois dessa *atuação* de mais ou menos um ano, o trilhão volta ao lugar de onde — helas! — não deveria ter saído para o chamado bem de todos e felicidade geral da Nação.

A outra conseqüência é o reverteria que já está provocando na área das máquinas de calcular. Em nenhum lugar do mundo, ao que se saiba, as máquinas de calcular incluíam a parcela nem do bilhão quanto mais do trilhão. Com o aparecimento dêste, começou a se tornar necessária a providência — que estava em curso — de adaptação das máquinas à realidade sofrida das novas cifras. Agora, dá-se o contrário, graças à façanha — quem sabe lá se inspirada pela curiosa figura publicitária do *Dr. Corta-Zeros* — de o Govêrno fazer mil valer um, a reformulação é integral: ao invés de aumentar mais uma ou duas parcelinhas para o trilhão teremos o corte de três parcelas.

Além disso, é de lembrar uma outra conseqüência que ninguém pense não ser importante: volta o prestígio do centavo — que já havia se despedido de nós até mesmo através de lei. Esta conseqüência é importante — repito — e cabulosa: não há quem não ache chatíssima a obrigação do d[illegible], que se tem nos Estados Unidos de fazer o trôco com aquelas moedinhas que, de resto, são pequeninas — mas resolvem.

SILÊNCIO

Magalhães Pinto explica aos amigos por que em matéria de reforma ministerial continua o mesmo: em silêncio

Explicação

Aos amigos íntimos, o Governador Magalhães Pinto está explicando os motivos pelos quais mandou aquela carta ao Ministro Juraci Magalhães, declinando do convite, feito pelo Presidente da República, no sentido de que indicasse três nomes para a composição ministerial.

Diz o Governador mineiro que não fêz as indicações por falta de maiores esclarecimentos. O Govêrno não disse para que programa de govêrno se faria a reforma, nem quais os Ministérios para os quais seriam nomeados os seus indicados — e nem se os três seriam escolhidos ou se eram apenas integrantes de uma lista de onde se escolheria um.

Novos Partdos

A esta altura dos estudos, conversas e "demarches" para formação dos novos Partidos, o Govêrno, através do Ministro da Justiça, já localizou as dificuldades que estão retardando uma solução.

Em primeiro lugar, parece que o bipartidarismo está morto por uma conclusão simples: o Partido da Oposição ficaria majoritário, desde que formado pelos integrantes dos antigos PSD, PTB e de outros menos votados.

Depois disso, as conversas do Ministro da Justiça enguiçaram em alguns argumentos muito lógicos dos chefes políticos consultados. Por exemplo, ao pedir ao Governador de Minas que formasse um Partido reunindo a ex-UDN e as dissidências do PSD, o Sr. Juraci Magalhães ouviu do Sr. Magalhães Pinto a resposta de que em seu Estado quem ganhou a eleição foi o PSD e que "quem ganha eleição não forma dissidentes mas aderentes". E mais: quem tinha dissidentes era a UDN, citando a da Guanabara. A conversa com o Governador de São Paulo deu no mesmo: o Sr. Ademar de Barros disse que, normalmente, quem forma Partido tem um objetivo que é o de chegar ao Govêrno. No seu caso particular êle já estava "com o Govêrno do Estado nas mãos".

De tôdas as conversas, o Ministro Juraci Magalhães recolheu uma observação geral não expressa — mas muito bem pressentida para um político experimentado: é difícil, senão impossível, reorganizar a vida partidária do País desde que se tenha em mira entregar a liderança dos Partidos à UDN, sobretudo depois das derrotas dos udenistas em dois dos mais importantes Estados-políticos do País, como Minas Gerais e Guanabara. As fórmulas por mais perfeitas que sejam no campo teórico esbarram em obstáculos incontornáveis no campo prático.

Do Príncipe

Por ocasião da visita do soberano belga à Universidade do Brasil, o Magnífico Reitor Pedro Calmon mostrou-lhe os quadros de pintores enfêrmos do centro psiquiátrico. Em certo momento, com bom humor, o soberano indagou:

— Onde está o seu quadro?

Resposta do Reitor, no mesmo tom:

— Infelizmente, ainda não o terminei.

Quilos

Por falar no visitante belga, em certo momento, no Museu de Arte Moderna, ao vê-lo esbelto e fagueiro, o Diretor de Turismo, Enaldo Cravo Peixoto, não conteve uma expressão de tristeza. Passou a mão pela cintura e deixou escapar, aos amigos:

— Eu preciso realmente perder alguns quilos.

Posse no STF

A posse dos novos Ministros do Supremo Tribunal Federal ficou definitivamente marcada para o dia 25, a pedido dos Ministros Aliomar Baleeiro e Prado Kelly que discordavam da data anteriormente acertada para amanhã. Embora tomem posse êste mês, na verdade os novos Ministros sòmente vão **entrar em carga** efetiva no próximo ano, uma vez que o Supremo entrará em férias nos primeiros dias de dezembro para reiniciar seus trabalhos em fevereiro. Já, então, com a aprovação do projeto de Reforma do Judiciário, ora em tramitação no Congresso, e com nôvo regimento interno a ser elaborado por uma comissão a ser designada durante o período de férias daquele tribunal.

Roda viva

- Está-se verificando nos bastidores da vida do País — setor governamental — a maior corrida de prestígio pelos lugares de Juiz federal nos Estados, pôsto criado pelo Ato-2. Em muitos Estados, o Juiz federal passará a valer muito mais do que o Governador.
- Informações de excelentes fontes dão conta de que a presença, ontem, do Governador eleito da GB, Negrão de Lima, foi apenas para assinar o depoimento prestado na véspera. Segundo as mesmas fontes, o Sr. Negrão de Lima não voltaria mais a depor, desde que as autoridades militares teriam se sentido satisfeitas com os esclarecimentos prestados.
- Na convenção dos mágicos no Rio, a maior mágica mesmo terá sido a de um dos organizadores que fêz desaparecer o dinheiro das medalhas. Não contente, o mágico desapareceu — êle mesmo.
- O Coronel Gustavo Borges, ao deixar a Secretaria de Segurança da GB, iria para um alto pôsto em uma firma de telecomunicações muito conhecida.
- O empresário Abraham Medina será homenageado com um jantar na próxima segunda-feira, na Churrascaria Gaúcha, por jornalistas e artistas de rádio, teatro e televisão, pelos serviços prestados ao IV Centenário do Rio.
- E por falar, em Medina, logo depois de "Teu Cabelo Não Nega", o *pool* que formou com Carlos Machado vai fazer voltar uma das mais famosas produções dêste último: o "show" "Feitiço da Vila", sôbre a vida de Noel Rosa, tendo como principal cantor Sílvio Caldas — que, assim, não deverá abandonar a vida artística.

Você vai casar?
Sua sorte está em jôgo?
Escreva à RÁDIO NACIONAL,
para OMAR CARDOSO pedindo
o seu horóscopo no programa
"Bom dia, mesmo" a partir do
dia 15 às 7,30 horas de
segunda-feira a sábado.
Oferta das CASAS PERNAMBUCANAS
Mais um nôvo programa da sua
RÁDIO NACIONAL RIO

PANORAMA ECONÔMICO

Sociedades anônimas

As sociedades anônimas cujas ações sejam nominativas, ou endossáveis, poderão ser constituídas com capital subscrito inferior ao autorizado pelo estatuto social. É o que prevê a Lei 4.728, do mercado de capitais, publicada no D. O. da União, de 16-7-65. Poderão tais sociedades, outrossim, aumentar o seu capital autorizado, independentemente de subscrição ou com a subscrição imediata de apenas parte do aumento. Em tôdas as publicações e documentos em que declarar o seu capital, a sociedade com capital autorizado deverá indicar o montante do seu capital subscrito e integralizado. A emissão de ações dentro dos limites do capital autorizado não importa modificação do estatuto social. Dentro de 30 dias de cada emissão de ações do capital autorizado, a diretoria da sociedade registrará o aumento do capital subscrito, mediante requerimento ao Registro do Comércio. Na subscrição de ações de sociedades dêsse tipo, o número de integralização inicial será deixado pelo Conselho Monetário Nacional e as importâncias correspondentes poderão ser recebidas pela emprêsa, independentemente de depósito bancário. E não poderão emitir ações de gôzo ou fruição, ou partes beneficiárias.

O estatuto da sociedade com capital autorizado regulará obrigatòriamente a emissão e colocação das ações com prévia aprovação da assembléia geral ou por deliberação da diretoria, as condições de subscrição e integralização a serem observadas e da preferência para os acionistas.

Tais ações não podem ser colocadas por valor inferior ao nominal. Quando a emissão se processar por deliberação da diretoria, será obrigatória a prévia audiência do Conselho Fiscal.

As sociedades anônimas dêsse tipo sòmente poderão adquirir as próprias ações mediante a aplicação de lucros acumulados ou capital excedente, e sem redução do capital subscrito, ou por doação. Poderão assegurar opções para a subscrição futura de ações do capital autorizado.

IBC

O Instituto Brasileiro do Café, através de seu Departamento de Relações Públicas, homenageou, ontem, os comandantes das esquadras que participaram da Operação Unitas VI, surtas no pôrto do Rio, com sacas de café, pacotinhos-amostras e folhetos alusivos ao produto. Os comandantes das esquadras dos Estados Unidos, Argentina e Uruguai, respectivamente, Srs. Capitan Maynard, Tirso Brizuela e Emilio Altesor agradeceram as ofertas em nome de seus comandados.

Bôlsa

Em combinação com o DC, a TV-Continental Canal-9 transmite de segunda a sexta-feira, às 23,30 horas, A Bôlsa em Foco, programa de Ari Vizeu, Pedro Paulo e Carlos Pallut.

CÂMBIO

LIVRE

O mercado de câmbio livre abriu ontem, com o Banco do Brasil e os Bancos particulares sacando o dólar a Cr$ 2.220 e comprando a Cr$ 2.200 e a libra a Cr$ 6.233,80 e a Cr$ 6.166,60. Fechou inalterado. Na abertura do mercado de câmbio manual o dólar-papel regulou para venda a Cr$ 2.220 e para compra a Cr$ 2.200 e a libra a Cr$ 6.220 e a Cr$ 6.120. Fechou inalterado.

MOEDAS

ABERTURA:		
Dólar papel	Cr$ 2.220	Cr$ 2.200
FECHAMENTO:		
Dólar papel	Cr$ 2.220	Cr$ 2.200

TAXAS DE CÂMBIO LIVRE

	Venda	Compra
Libra	6.253,80	6.166,60
Florim	617,30	610,60
Dólar	2.220	2.200
Franco francês	451,90	448,90
Pêso uruguaio	43,20	31,90
Lira	3.564	3.520
Marco	556,00	549,80
Escudo	77,70	75,80
Pêso argentino	10,00	8,80
Coroa dinamarq.	323,10	319,00
Libra islandesa	6.233,80	6.166,60
Franco suíço	515,10	509,30
Dólar canadense	2.063,50	2.042,70
Coroa sueca	430,30	425,10
Coroa norueg.	312,00	308,60
Shilling	87,10	85,10
Peseta	38,00	36,50

CONVÊNIOS:	Venda	Compra
Dólar	2.220	2.200
CÂMBIO MANUAL:	Venda	Compra
Dólar	2.220	2.200
Lira	3,60	3,40
Escudo	78	77
Libra	6.220	6.120
Peseta	37,50	35,50
Franco francês	455	435
Franco suíço	515	496
Marco	560	540
Pêso argentino	10,50	10
Pêso uruguaio	38	36
Franco belga	44,60	42

Curso do I.B.V. em 16-11-1965

COMPANHIAS	Quant. de ações	Valor em Cr$	COTAÇÕES Máx.	Mín.	Méd.	Valor (%)
Arno	3.200	5.457.000	1.730	1.690	1.705	+ 3,0
Banco do Brasil	7.200	26.319.000	3.700	3.500	3.645	+ 4,4
Bras. Eureka	7.000	7.215.000	1.030	1.000	1.002	+ 1,5
C. B. C. M.	3.800	4.228.000	1.120	1.110	1.113	+ 8,2
Brahma (ord)	19.000	56.964.000	3.050	2.980	3.008	+ 10,2
Brahma (pref)	51.400	155.896.000	3.050	2.900	3.032	+ 8,9
Docas Santos	65.000	55.129.500	860	820	840	+ 5,7
D. Isabel (pref)	5.300	6.267.000	1.190	1.170	1.182	— 1,1
Ferro Bras.	33.700	56.986.500	1.710	1.680	1.694	+ 6,0
Amer. Fabril	6.300	5.847.000	930	930	930	+ 7,1
Souza Cruz	65.700	203.460.000	3.100	3.000	3.062	+ 10,3
Nova America	6.100	8.404.000	1.400	1.370	1.376	+ 8,2
Belgo Mineira	158.300	141.222.000	900	880	892	+ 7,1
Sid. Nacional	14.357	25.324.000	1.780	1.750	1.764	+ 3,7
Light	4.700	5.918.000	1.310	1.240	1.259	+ 6,1
Kibon	1.000	3.013.000	3.000	3.000	3.013	+ 5,7
L. Americanas	12.300	43.482.000	3.600	3.500	3.535	+ 5,1
Brinq. Estrela	1.500	2.598.000	1.890	1.860	1.865	+ 6,7
Mesbla	48.600	79.610.000	1.650	1.620	1.638	+ 6,9
Moinho Santista	8.900	18.695.000	2.110	2.090	2.101	+ 8,0
Petrobrás	16.221	27.250.000	1.700	1.650	1.680	+ 2,2
Samrig	10.700	22.808.000	2.140	2.120	2.131	+ 11,8
S. P. Alpargatas	142.000	34.581.000	250	240	243	+ 6,1

VOLUME: 708.398 — ÍNDICE B. V.: 161

VALOR: Cr$ 997.986.950 — OSCILAÇÃO B. V.: + 6 pontos

Estado do Rio de Janeiro

Quant.	Título	Cotação	Quant.	Título	Cotação
	FEDERAIS				100
20	Rec. Financeira	700	80	Souza Cruz	3.100
60	Reap. Econ.	690	100	Cmp. Agric. Ind. Flum.	600
	ESTADUAIS		50	Ferro Bras.	1.700
40	Eletrificação	550	410	Kibon	3.040
	Lei 243	480		Metal Forty	1.000
	Plano Obras	680	80	Mesbla	1.480
120	Rodoviária	570	35	Mesbla	1.500
	BANCOS		350	S. P. Alpargatas	250
	Brasil	3.700	120	Sid. Belgo Mineira	910
60	B. do Rio de Janeiro	205	1.000	Vale Rio Dôce (port)	4.700
	COMPANHIAS		315	Willys	970
100	América Fabril			DÓLAR	
300	Dona Isabel	1.200		manual:	
200	Arno	1.700		compra	1.855
170	Bras. Roupas	1.100		venda	1.860
40	Brahma (ord)	3.000		LIVRE	
100	Brahma (pref)	3.000		compra	1.825
2.000	Bras. Energia Eletri-			venda	1.850

RESUMO: Total de títulos negociados: 5.462 — Valor em cruzeiros: 8.444.950 — Situação do Mercado: em alta, com negócios mais movimentados.

Govêrno tem decreto para regular gastos

O Presidente Castelo Branco suspendeu por Decreto, até 31 de dezembro dêste ano, a aquisição de material permanente e de consumo, excetuando-se gêneros alimentícios, medicamentos, combustíveis e lubrificantes, os três últimos se adquiridos diretamente à Petrobrás. O decreto é assinado pela totalidade dos Ministros e extensivo às Autarquias e Secretarias de Estado, estabelecendo, ainda, a proibição de adiantamentos e emissão de empenhos para aquisição de materiais que se enquadram nas exceções estabelecidas.

Íntegra

É o seguinte o texto integral do decreto, que tomou o número 57.187/65: Art. 1º — Fica proibida, até 31 de dezembro de 1965, a aquisição do material permanente e de consumo, exceto gêneros de alimentação, medicamentos, vestuários para colegiais, enfermos e abrigados, combustíveis e lubrificantes adquiridos diretamente à Petróleo Brasileiro S. A. Petrobrás, bem como os materiais que forem considerados de absoluta essencialidade. Art. 2º — O julgamento da "absoluta essencialidade", referida no artigo anterior, caberá: a) aos Ministros de Estado, nos órgãos que lhes forem subordinados; b) ao Ministro Extraordinário para Assuntos do Gabinete Civil da Presidência da República, nos órgãos diretamente subordinados à Presidência da República; e c) ao Diretor-Geral do Departamento Federal de Compras, ouvidos os respectivos Ministros de Estado, nos casos pendentes de decisão do referido Departamento na data do presente decreto. Art. 3º — Ficam proibidas a entrega de adiantamentos e a emissão de empenhos para aquisição de materiais que se não enquadrem nas exceções mencionadas no Artigo 1º Parágrafo único. A Contadoria Geral da República, pelas suas Contadorias e Sucontadorias não registrará os empenhos emitidos, a partir da data do presente decreto, para aquisições em desacôrdo com os artigos anteriores. Art. 4º — Os órgãos do serviço público que se não abastecem por intermédio do Departamento Federal de Compras, enviarão ao referido Departamento, para fins de contrôle e observação de preços, uma via dos empenhos ou notas de encomendas que venham a ser feitas nos casos excepcionais previstos no Artigo 1º Art. 5º — O presente decreto entrará em vigor na data de sua publicação e suas disposições aplicam-se a todos os órgãos da Administração Pública Federal, inclusive Autarquias. Art. 6º — Revogam-se as disposições em contrário.

Amanhã no Congresso o projeto do açúcar

Diversas delegações de usineiros e fornecedores de açúcar dos maiores Estados produtores se dirigiram a Brasília a fim de acompanhar de perto o desenvolvimento do projeto de lei que dispõe sôbre a produção açucareira e que será apreciado amanhã, pelo Congresso Nacional.

Êste projeto, o primeiro encaminhado pelo Govêrno dentro do disposto no artigo 5.º do Ato Institucional n.º 2, trata ainda da receita do Instituto do Açúcar e do Álcool e sua aplicação, despertando grande interêsse nos setores da produção agrícola e industrial do país.

Em entrevista à Imprensa, o Presidente do IAA, Economista Paulo Maciel, declarou-se satisfeito com os rumos da tramitação do projeto que tem, como objetivo básico: 1) — Cingir a produção ao consumo nacional acrescido dos compromissos internacionais (Convênio Internacional do Açúcar e mercado preferencial dos Estados Unidos); 2) — Estabelecer um estoque regulador tendo em vista a garantia de abastecimento e as obrigações açucareiras internacionais, podendo parte dêste estoque receber financiamento internacional; 3) — Fixação do preço da cana, levando-se em conta no mesmo tempo o princípio de defesa do preço mínimo, ou seja, o preço da tonelada de cana que resultar do custo vertical, acrescido ou reduzido de valôres correspondentes aos índices de riqueza e pureza; 4) — Sistema de preço de açúcar variável, adaptando-se à conjuntura econômica do ano-safra; 5) — Unificação do sistema de fiscalização, procurando ajustar-se o IAA às diretrizes gerais da política tributária, e, por isso, adaptaram-se a arrecadação e a fiscalização à sistemática do Impôsto de Consumo.

Comissão especial

Na Comissão Especial, constituída de Deputados e Senadores, o projeto recebeu 154 emendas, 58 das quais foram aceitas pelo Relator, enquanto outras 30 foram tidas como prejudicadas, sendo as demais rejeitadas.

No capítulo em que trata da limitação da produção, formação de estoques de retenção e exportação, o projeto foi totalmente aceito, pôsto que as emendas colaboraram para o aperfeiçoamento das medidas sugeridas. No que tange à fiscalização, o próprio IAA interessou-se pelas emendas aditivas que implicaram na adaptação da sistemática do Impôsto de Consumo.

Um dos capítulos mais discutidos, o que diz respeito à arrecadação da taxa de defesa, foi objeto de uma fórmula em que são conciliados os pontos de vista do IAA e de produtores do Centro-Sul, estabelecendo-se para efeito de arrecadação uma zona de preço com variação, a menor de 20% — uma espécie de pauta mensal para efeito de cobrança de taxas.

O capítulo de preços, que continha duas alternativas, a do preço médio nacional ponderado e a dos preços médios regionais, foi ampliado com uma terceira hipótese, a do preço equivalente ao maior custo estadual. Esta fórmula, aliás, já havia sido considerada quando da elaboração do projeto e, no entanto, deixou de ser incluída no texto original devido às dificuldades de adotá-la face ao sistema de taxação que constitui a garantia de uma arrecadação adequada e básica para cumprimento do programa de recuperação e fomento estabelecido na nova lei.

Boa receptividade

O Presidente Paulo Maciel, do IAA, considera muito boa a receptividade do Congresso ao projéto. Mesmo no número de emendas relativamente grande, observa-se que em sua maior parte visavam ao aperfeiçoamento do texto, o que torna evidente estar o mesmo em condições de atender às divergências regionais — Norte-Nordeste versus Centro-Sul e setoriais produtores industriais versus produtores agrícolas.

Brasil tem dólares de países europeus

O Sr. Sebastião Sant'Ana e Silva, Secretário Geral do Ministério do Planejamento, assinou, ontem, em Frankfort, em nome do Govêrno brasileiro e do Presidente do Banco do Brasil, oito protocolos com bancos da República Federal da Alemanha, da Itália, da Suíça, da França, da Grã-Bretanha, da Bélgica, da Suécia e da Holanda. Êsses estabelecimentos, em consórcio, estendem ao Brasil um crédito financeiro no valor de 57,7 milhões de dólares como contribuição ao esfôrço do Govêrno brasileiro, para equilibrar o balanço de pagamentos do país, no contexto do programa geral de estabilização e retomada do desenvolvimento.

O empréstimo bancário europeu completa o conjunto de créditos negociados com governos estrangeiros, instituições internacionais e bancos privados americanos, que veio permitir a ampla recuperação das finanças externas do país e o restabelecimento do crédito brasileiro no exterior.

Delegação

BELGRADO (Reuters-DC) — Uma delegação econômica brasileira, chefiada por Nogueira Pôrto, assistente-geral da Secretaria do Ministério do Exterior, chegou hoje a esta capital para assistir uma sessão da Comissão Mista iugoslava-brasileira — noticiou a agência "Tanjug".

Da delegação fazem parte numerosos representantes de firmas brasileiras, que debaterão as possibilidades de cooperação com as organizações econômicas iugoslavas.

Representação

Já está completada a representação do Conselho Nacional de Economia na Comissão de Mercado de Capitais do Conselho Monetário Nacional. Será representante o Conselheiro Obregon de Carvalho, cujo suplente será a Economista Lila Rosa de Oliveira, diretora da Divisão de Finanças, cuja indicação foi hoje aprovada, por unanimidade, pelo plenário do CNE.

Ao declarar aprovada a representação, destacou o presidente do Conselho, Sr. Antônio Horácio, não apenas a personalidade do Conselheiro Obregon de Carvalho, de grande experiência no estudo dos mercados de capitais, mas também da Economista Lila Rosa de Oliveira, que tem emprestado ao CNE notável colaboração no estudo de vários e importantes problemas, inclusive o da Reforma Agrária.

Cruzeiro nôvo vai assustar interior

Até que se crie o hábito do Cruzeiro Nôvo, haverá grande confusão, especialmente no interior do país, disse em entrevista exclusiva ao DC o corretor de Fundos Públicos, Sr. Luís Cabral de Menezes. «O decreto do Presidente da República, ainda não foi regulamentado, não se sabendo, por isso, como será a carimbagem de notas para o novo valor», acrescentou. A moeda nova terá como fração mínima um centavo, correspondente a dez cruzeiros, o que exclui a moeda divisionária, provocando a alterações dos preços, sempre em espiral. Se um metro de fazenda custa atualmente trezentos e vinte e cinco cruzeiros, passará automàticamente a custar trezentos e trinta, em janeiro próximo, por que os cinco cruzeiros deixarão de existir.

Adiantou o Sr. Luís Cabral Menezes que a nota de mil cruzeiros passará a ter apenas o algarismo um, o que causará economia de tempo e espaço para o Govêrno e para a contabilidade, cujas máquinas alcançam seis algarismos, formando-se confusão, atualmente, com os trilhões brasileiros que alcançam mais números.

O Sr. Jair Câmara Leal conservador do Museu do Banco do Brasil disse que a moeda brasileira passou por várias alterações. Em 1646 circularam os primeiros 6 florins de ouro em moeda, cunhada pelos holandêses, no Brasil-Holandes. Em 1749 o Estado do Maranhão tinha sua moeda regional cunhada em Portugal de 2.4 e mil réis. D. Pedro II criou a moeda provincial do Brasil em prata em 1695. Seiscentos e quarenta réis, na época equivaliam a duas patacas. Em 1816 D. João VI criava a moeda de prata de 960 réis, equivalente a três patacas, que viveu até 1933, quando foi criado o cruzado de prata ouro e bronze, de 1.200, 800, 400 200, e 100 réis. O niquel já circulava em 1936 com a esfígie de brasileiros ilustres como Osvaldo Cruz, Carlos Gomes, Barão de Mauá e Almirante Tamandaré. Em 400 mil réis surgiram as moedas de bronze e alumínio que de 1938 a 1942 circulavam com a esfígie de Getúlio Vargas. Em 1942, mudou o sistema monetário de Réis para Cruzeiro, criado pelo Decreto-Lei 4.791, de 5 de outubro de 1942 e estabeleceu no que se refere a papel-moeda os valôres de 10, 20, 50, 100, 200 e 500 cruzeiros. Posteriormente surgiram cédulas de 5, 2 e 1 cruzeiros. Em 1961 os dizeres «valor legal", impressos nas notas passou a "valor recebido".

O Sr. Jair Câmara Leal mostrando a exposição da evolução da moeda que ora ali se realiza disse que "podemos classificar na categoria de precursores do papel moeda no Brasil, os «bilhetes de estração» e os "bilhetes de permuta". A moeda representativa de papel iniciou-se em nosso País em 1810 com a primeira emissão do primitivo Banco do Brasil. Com sua liquidação em 1829, suas cédulas, encampadas pelo Tesouro, passaram a ser garantidas pelos haveres e rendas nacionais, surgindo assim o papel-moeda. Com cédulas para trôco das moedas de cobre na Bahia (1827) e com as notas de 1833, também destinadas a substituição de todo o cobre em circulação no País, iniciou o Tesouro Nacional suas emissões. Em diversas fases de nossa história monetária, circularam tanto notas do Tesouro como bilhetes de Bancos, tendo havido fases de unidade e pluralidade emissôra. Em 1923 foi concedido ao Banco do Brasil, pela última vez, a faculdade emissora. Essa emissão foi encampada, pelo Tesouro Nacional em 1926, que monopolizou a partir dêsse momento o direito de emitir. Finalizou o Sr. Jair Câmara Leal.

Emissões ilegais

Desempenhando funções de moeda fiduciária, dado a falta de dinheiro miúdo, vários Estados, municípios e mesmo emprêsas particulares emitiam vales e papéis que substituíam ilegalmente a moeda. Até bilhetes de passagens de gôndolas, ônibus, barcas ou bondes eram aproveitados. Eram conhecidos como: "borós", «fichas», "livranças", «recibos", "vales", "haja-paus" «bonesques» etc. "Devo sessenta Rs" à falta de trôco», «Declaro que devo ao portador do bilhete cem réis". Assim eram os "haja-paus» do século XIX. Até nossos dias, o comércio usa, de maneira diferente os "bonesques", dando balas ao fregues em vez de trôco. As companhias de ônibus, até pouco tempo davam trôco em uma papeleta que substituía o dinheiro, indo de encontro a Legislação que o proibe. Em 1695 surgia a primeira casa de cunhagem no Brasil, na Bahia, mas só existiu três anos. Minas e Pernambuco também possuíam casas de cunhagem. A do Rio foi fundada em 1699, fechada em 1700 e reaberta até nossos dias em 1703. No ano próximo o Brasil passará a ter o seu terceiro sistema monetário. O primeiro foi o Réis; o segundo é o Cruzeiro e o vindouro o Cruzeiro Nôvo.

Segundo o Sr. Luís Cabral de Meneses, corretor de fundos públicos, o valor da moeda continuará o mesmo, não havendo por isto efeito psicológico no exterior. Explicou ainda que mil cruzeiros, com três zeros, passará a um cruzeiro, sem os três zeros, mas com o mesmo valor. O menor valor será um centavo, correspondente a dez cruzeiros. Quanto a taxa de câmbio, acha o Sr. Luís Cabral Meneses que não havia motivo para sua alteração pois «no ano passado essa taxa foi alterada em 200% e a exportação só cresceu 3%, portanto a caixa de câmbio não tem grande influência sôbre a exportação": E continuou: "por causa desta alteração o Instituto Brasileiro de Café terá de gastar mais seis ou sete mil cruzeiros por saca de café comprado. Ainda não se sabe como será a moeda divisionária, pois "isto dependerá da regulamentação do Decreto do Presidente Castelo Branco», Aludindo à Bôlsa de Valôres, disse que ela "subiu" e que os títulos se "firmaram". A procura dos dólares diminuiu sensivelmente nas casas de câmbio por causa da alta que esta «muito alta» segundo alguns assíduos compradores. Está sendo vendido a Cr$ 2.220 e comprado a Cr$ 2.200.

CNE

Considerando a aprovação do Cruzeiro Nôvo como medida salutar para nossa economia, o Conselheiro José Bonifácio Coutinho Nogueira, do CNE, declarou à reportagem do DC que a medida "é necessária para manter os níveis atuais de remunerações das exportações brasileiras e se possível, ampliar ainda mais êstes níveis".

Sôbre a possibilidade de aumento no custo de vida, não previsto no programa de estabilização do Govêrno, declarou: "haverá elevação de preços de algumas mercadorias, tradicionalmente importadas". Entretanto, "essa elevação será atenuada pelo fato de que pràticamente não houve alteração no dólar importação, atualmente fixado em Cr$ .. 2.200, porque o Conselho Nacional ressolveu eliminar os depósitos compulsórios, sôbre as operações de importações, de modo que o dólar importação continua, para todos os efetivos, a valer Cr$ 1 850".

Já o Conselheiro Antônio Horácio, embora sem se deter em maiores análises, afirmou ser a medida "de grande oportunidade e altamente significativa para a economia nacional" Disse ainda que «os efeitos psicológicos poderão ser positivos pois incentivarão a poupança popular".

— CAVISA —
CAXAMBU AUTO VIAÇÃO S. A.
ESTAÇÃO RODOVIARIA MARIANO PROCOPIO
Guichê — 32 — Telefone n.º 23-9113
Saída do Rio Diàriamente às 8.00
Saída de Caxambu Diàriamente às 8.00

Lojistas apóiam política econômica

O presidente do Clube de Diretores Lojistas do Rio de Janeiro, Sr. Waldemir Santos, em discurso de homenagem ao Ministro da Fazenda, disse que «seria muito bom que todos se inspirassem no trabalho do Professor Otávio Gouveia de Bulhões e na sua dedicação ao Brasil, e agora produzissem mais, esquecendo as divergências e os agravos recíprocos, aproveitando esta fase em que as questões político-partidárias não mais inquietam a vida brasileira com os repetidos, atritantes e decepcionantes problemas de interêsses pessoais, de classes e grupos, em constante e renhida disputa»

— Não devemos colocar-nos no grupo dos que combatem as novas medidas do Govêrno e nem de negar o nosso apoio se usar os fortes podêres concentrados em suas mãos para chamar à ordem o processo revolucionário, e sanear o que resta, para purificar, fortalecer e tranqüilizar a vida nacional, honrar os nossos compromissos e obrigações, e realizar os nossos ideais e aspirações, com benefícios para todos", acrescentou.

E, por fim, disse o sr. Waldemir Santos que, como pode parecer, não estamos entrando em seara alheia, porque os doutôres ensinam que as próprias funções clássicas de todo Govêrno, a de manter a ordem e a segurança, e distribuir e a justiça, não são o exclusivo privilégio dos órgãos governamentais. Todos nós, de certa maneira, produzimos ordem, segurança e justiça. Na lição corrente, em uma democracia, o Govêrno está por tôda a parte onde há grupo de homens que pensam e agem em tôrno de uma grande idéia, técnica ou econômica".

O SEU REPÓRTER RODOVIARIO

Ubiratan Silva

Orçamento da área automobilística: 1966

Os seis Municípios paulistas que compõem a região industrial do ABC — Santo André, São Bernardo do Campo, São Caetano do Sul, Diadema, Mauá e Ribeirão Pires — têm, em conjunto, uma previsão orçamentária, para o próximo ano da ordem de 58 bilhões de cruzeiros.

Essa cifra supera em mais de Cr$ 3 bilhões os orçamentos somados de nada menos que 10 Estados brasileiros em 1964 a saber: Piauí, Sergipe, Pará, Mato Grosso, Amazonas, Maranhão, Rio Grande do Norte, Alagoas, Espírito Santo e Paraíba. É superior, também, aos orçamentos individuais vigentes neste ano, de 17 Estados, inclusive o do Paraná. Sòmente é suplantada pelos orçamentos do Rio de Janeiro, Rio Grande do Sul, Minas Gerais, Guanabara e São Paulo. A população dêsses seis Municípios, segundo estimativas do IBGE, atinge, atualmente, a 731 mil habitantes O Município mais populoso é o de Santo André, com 318 mil habitantes, enquanto o que mais arrecada e o de São Bernardo do Campo que tem uma previsão orçamentária de 23 bilhões de cruzeiros para 1966. Neste estão localizadas seis indústrias de autoveículos, sendo que apenas uma delas, a Volkswagen do Brasil, já contribuiu com 1 bilhão e 316 milhões de cruzeiros em impostos aos cofres do Município, entre janeiro e setembro dêste ano.

A "Rodovia do café" e a integração do Paraná

5 — A RODOVIA E O DESENVOLVIMENTO (3)

A principal meta do plano rodoviário do Govêrno Nei Braga — a «Rodovia do Café» — foi inteiramente atingida. Graças a ela, o Paraná está sendo novamente desbravado, o que representa a conquista de mais de dois têrços do seu território, antes isolado do progresso, pràticamente abandonado em plena mata virgem.

Êsse plano rodoviário se constituiu numa verdadeira revolução nos processos até então adotados no Brasil no setor das construções rodoviárias, pois, até então — com raras exceções — os governantes limitavam-se apenas à construção pura e simples, deixando de lado a fase de sua pavimentação.

A Administração Nei Braga, porém, teve como diretriz, no setor rodoviário, a construção e pavimentação imediata das rodovias exigidas para o desenvolvimento do Paraná. Assim sendo, conta hoje com a «Rodovia do Café», totalmente pavimentada desde Paranaguá até Maringá. E o mesmo critério será seguido no trecho Maringá-Paranavaí cujos trabalhos estão sendo executados em ritmo acelerado, bem como nas demais obras rodoviárias em andamento na território paranaense.

REGIÕES DE PLANEJAMENTO

Para efeitos administrativos, o Paraná está dividido em sete «Regiões de Planejamento», das quais quatro são atendidas pela «Rodovia do Café», a saber: n.º 1) — Área de Curitiba; n.º 2 — Área de Ponta Grossa; n.º 6) — Área de Londrina e n.º 7) — Área dos Rios Ivaí, Paraná e Paranapanema. (Segue)

INTERIOR PAULISTA GANHA RP VOLKSWAGEN — Ampliando as diversas regiões interioranas os serviços policiais motorizados, a Secretaria de Segurança Pública de São Paulo adquiriu, recentemente, mais 30 unidades Volkswagen, do tipo Sedan, para o serviço de radiopatrulha. Pintados em côres especiais (preto-e-branco) os veículos estão servindo à radiopatrulha paulista há cêrca de 10 anos, somando, hoje, apenas nessa atividade, mais de duas centenas de Sedans Rp.

MAPAS E ROTEIROS RODOVIARIOS — Esta coluna está publicando semanalmente de têrça-feira a domingo cupons numerados de um a seis que colecionados darão direito ao recebimento inteiramente grátis de mapas e roteiros rodoviários. Os leitores interessados no recebimento de mapas e roteiros deverão escrever para esta seção informando nome e residência e enviando a coleção de cupons publicados durante a semana anterior podendo habilitar-se com quantas coleções quiserem desde que cada uma delas seja enviada em cartas separadas. A remessa dos mapas e roteiros será feita através do Correio pelo DC sem qualquer despesa para os interessados.

2
Quarta-feira

ACONTECEU . . .
A Continental informa, comenta e reporta os principais acontecimentos nacionais e internacionais, em combinação com o DIARIO CARIOCA!
Das 6 da manhã às 2 da madrugada
Escutas — Apuradores — Noticiaristas — Redatores — Rádio-repórteres
Comando de
CARLOS PALLUT e ARY VIZEU
Assistência de Evandro Bandeira e Paulo Caringi

SÃO DOMINGOS: DIREITA TRAMA GOLPE

SÃO DOMINGOS (UPI- Reuters-DC) — Os rumôres de um iminente golpe de Estado direitista circulavam insistentemente em São Domingos ontem enquanto os grupos esquerdistas iniciavam manifestações de protesto contra a Conferência de Chanceleres da OEA, no Rio de Janeiro.

Os golpistas, segundo os rumôres, já teriam formado uma junta de cinco pessoas, quatro militares e um civil, que teria sua sede em Santiago de los Caballeros, capital de província, localizada a 165 quilômetros ao norte de São Domingo. Os rumôres surgiram após uma redução sensível nos efetivos da Fôrça Interamericana de Paz destacados na zona comercial da capital dominicana e da recusa de quatro dirigentes políticos em apoiar a trégua política e ainda a notícia, não confirmada, de que o General Elias Wessin y Wessin regressará ao país, hoje. Wessin foi enviado aos Estados Unidos como Cônsul em Miami, mas recusou-se a assumir o cargo, dizendo que tinha saído da República Dominicana sob pressão norte-americana.

O descontentamento entre os direitistas ganhou ímpeto no último fim de semana, ante os boatos de que os comunistas planejavam desencadear uma ação terrorista em todo o país.

Fontes bem informadas revelaram que os esforços policiais para capturar as pessoas que teriam trazido o plano terrorista da Europa foram frustrados devido a intervenção de um funcionário nomeado pelo atual Presidente provisório, Hector Garcia-Godoy.

Cêrca de 100 mulheres da Federação Feminina dominicana organizaram ontem uma pequena manifestação de protesto, pedindo a retirada da Fôrça Interamericana de Paz e que a delegação dominicana na Conferência do Rio de Janeiro se recuse a aprovar a ocupação do território dominicano pela FIP.

O Presidente Garcia-Godoy declarou ontem que ainda está aguardando relatório, no qual baseará sua decisão sôbre a reintegração das tropas constitucionalistas no Exército nacional.

Hoje deverá ser realizada uma grande manifestação na zona comercial de São Domingos. Durante o último fim de semana foram evacuados três batalhões de pára-quedistas norte-americanos da zona comercial, que foi durante muito tempo ocupada pelos rebeldes. Um porta-voz do Exército norte-americano disse que «parte» dessas tropas haviam regressado à sua Base em Fort Bragg.

Concílio não quis falar em comunismo

CIDADE DO VATICANO (Reuters UPI-DC) — Fracassou no Concílio o movimento dos bispos conservadores para que fôsse aprovada uma condenação específica do comunismo. Embora houvessem distribuído numerosas emendas impressas, num esfôrço de conseguir votos, os conservadores foram mal sucedidos, pois 1.672, contra apenas 453, votaram a favor do texto da comissão de redação, que analisa as várias formas de ateísmo moderno, sem citar nominalmente o comunismo.

Um porta-voz declarou que, antes da votação, o Arcebispo Gabriel Garrone, de Toulouse, na França, explicou que a comissão rejeitou os pedidos de condenação específica ao comunismo, porque tal pronunciamento viria deslocado e em desarmonia com o conjunto do decreto. O objetivo do decreto — explicou o bispo francês — não era condenar ninguém, mas fornecer indicações positivas, das quais se poderá deduzir uma condenação.

As emendas de última hora, como as que foram ontem apresentadas, terão de ser examinadas antes da votação final e definitiva, talvez nos primeiros dias de dezembro. Mas a minoria conservadora não reuniu fôrça suficiente para impor a aceitação de sua emenda anticomunista.

Anticoncepcionais

A sessão sôbre o casamento, para definir o conceito de "paternidade responsável", foi aprovada por 2.011 votos contra 140, deixando em aberto a questão da modificação da doutrina católica sôbre o contrôle da natalidade, pelo fato de o problema estar sendo estudado por uma comissão pontifícia especial.

O texto afirma que os casais católicos devem seguir o que lhes dita a consciência e só usar os métodos que não sejam proibidos pela Igreja. Quanto ao número de filhos, diz textualmente: "Sòmente os esposos, e mais ninguém, devem tomar sua decisão diante de Deus".

A comissão especial de peritos, nomeada pelo Papa Paulo VI, está ainda estudando a possibilidade de modificações na doutrina da Igreja contra os anticoncepcionais. Atualmente, a doutrina católica só aceita o contrôle através do "período de segurança".

As novas cláusulas sôbre a vida matrimonial satisfazem os desejos de alguns liberais, ao ser reconhecido que o bem geral da família e a harmonia do amor constituem um fator essencial no casamento e na procriação.

O Bispo alemão Franz Hengsbach, de Essen, declarou depois da votação que "as questões discutidas seguem de pé".

Também foi aprovada, por 2115 contra 35, uma sessão que declara que a discriminação por motivos de raça, religião, origem social, idioma, nível cultural ou diferença de sexo "deve ser eliminada por ser contrária à palavra de Deus".

Encerramento dia 8

O Vaticano anunciou ontem um programa provisório para os dias 7 e 8 de dezembro, durante as solenidades de encerramento do Concílio Ecumênico:

DIA 7, 9:00 — Solene Sessão Pública do Concílio na Basílica de São Pedro. O Papa celebrará a Missa, assistido por vários Prelados e pronunciará uma Homilia. Embora o programa não indique, acredita-se que os Decretos finais do Concílio serão promulgados nesta sessão.

DIA 7, 17:00 — Solene Audiência Papal na Capela Sistina aos Membros das Missões Extraordinárias enviadas por diversos Governos e ao Corpo Diplomático.

DIA 8, 10,30 — Os Cardeais, Bispos e outros Padres Conciliares desfilarão em Solene Procissão desde o Palácio Apostólico do Vaticano à escadaria da Basílica de São Pedro.

A sessão de encerramento começará na Basílica às 11:00. O Papa celebrará missa, pronunciará uma Homilia e benzerá a pedra fundamental de uma nova Igreja Paroquial em Roma, sob a proteção de Maria, Matter Ecclesiae" (Mãe da Igreja).

Serão lidas várias mensagens especiais (o programa não indica a natureza das mesmas e se entoará o Credo). A leitura do Decreto de encerramento do Concílio será seguida de um "Te Deum".

À tarde, o Papa rezará uma oração diante da coluna da Imaculada Conceição, na Praça de Espanha, em Roma — (tradicional cerimônia Papal no dia da festa da Imaculada Conceição).

Russos mandam "Vênus-3"

MOSCOU (Reuters-DC) — Os russos dispararam ontem um foguete na direção de Vênus, apenas quatro dias depois de outro lançamento similar. Aparentemente o nôvo disparo se destina a realizar missões que o primeiro não teve tempo de executar — e talvez verificar se o primeiro está funcionando bem.

O foguete de ontem recebeu o nome de "Vênus-3". O "Vênus-2", disparado na sexta-feira passada, encontrava-se na tarde de segunda-feira, a um bilhão e 154 milhões de quilômetros da Terra.

A Agência "Tass" informou que o "Vênus-3" segue aproximadamente a trajetória prevista e que todos os seus instrumentos estão funcionando muito bem. As órbitas dos dois foguetes espaciais são similares, tendo sido ambos disparados de um foguete colocado numa órbita estacionária em volta da Terra.

A "Tass" não forneceu pormenores exatos sôbre o que os cientistas pretendem descobrir por intermédio das naves espaciais, mas pelo menos um dos veículos deve ter levado câmaras para tirar fotos em "close-up" da atmosfera de Vênus que através dos anos tem sido um mistério para os astrônomos.

Os dois veículos espaciais têm mais ou menos o mesmo pêso — um pouco menos de uma tonelada — mas seus instrumentos são diferentes.

As naves espaciais sòmente podem ser lançadas na direção de Vênus em cada 19 meses, e acredita-se que os russos dispararam dois foguetes separados, a fim de reunir o maior número de experiências possíveis num mesmo período.

O percurso até Vênus consome cêrca de três meses e meio.

O primeiro lançamento soviético a Vênus — o "Vênus-1" — foi feito em fevereiro de 1961 e passou a 100.600 quilômetros do planêta, depois de uma viagem de .... 280.000.000 de quilômetros.

URSS acusa Pequim de trair comunismo

MOSCOU (Reuters-DC) — O Kremlin rompeu, ontem, um longo silêncio e revidou duramente os ataques chineses, acusando Pequim de obstruir os esforços soviéticos em favor da unidade comunista.

O «Pravda», órgão do Partido Comunista, acusou os dirigentes chineses de «difundir calúnias forjadas e infundadas» contra a União Soviética.

O enérgico revide foi provocado pela acusação chinesa de que a Rússia e os E.U.A. estão conspirando para o domínio conjunto do mundo, ao procurarem obter uma solução negociada no Vietnã.

O "Pravda", por sua vez, declarou que a China, ao insultar a União Soviética, está causando tremendo prejuízo à luta do comunismo contra o inimigo comum — o imperialismo.

A resposta soviética pôs fim a mais de um ano de silêncio do Kremlin em face dos ataques cada vez mais violentos de Pequim.

Os observadores locais, contudo, não acreditam que o artigo do "Pravda" signifique o retôrno à polêmica ideológica que prevaleceu durante o regime do "Premier" Nikita Kruchev.

Para os observadores pròvàvelmente significa que a Rússia dará de agora em diante resposta à altura, sempre que achar que sua posição como grande potência foi atingida. A importância do artigo do "Pravda" é demonstrada pelo fato de haver sido republicado pelo "Isvestia", órgão do govêrno, ontem à noite.

A resposta do "Pravda" se refere a um longo artigo divulgado pelo "Diário Popular" e pelo "Bandeira Vermelha", de Pequim 4a. feira passada. O artigo chinês acusava a URSS de colusão com os E.U.A. e foi considerado pelos círculos diplomáticos como o mais violento ataque de Pequim desde a queda de Nikita Kruchev.

O artigo de ontem afirma que "a diatribe chinesa estava dominada por um espírito de hostilidade ao povo soviético, ao Partido Comunista soviético e à política de mobilização de tôdas as fôrças antiimperialistas e progressistas do mundo inteiro".

Acrescentou o "Pravda" que os dirigentes chineses repelem frontalmente a unidade de ação e [illegible] dos campos ideológicos do mundo comunista.

Cisão se amplia

Afirmam os observadores que o artigo de 700 palavras mostra que o Líder soviético, Leonid Brejnev, aparentemente perdeu a esperança de evitar uma cisão definitiva.

O artigo de ontem foi o primeiro revide franco a uma declaração chinesa nos últimos 14 meses. Pequim também suspendeu a polêmica durante algum tempo, porém reabriu suas baterias no comêço dêste ano. No mês passado, os russos riscaram o nome da China da lista dos "Amigos Eternos" citados nas comemorações do aniversário da revolução.

Há vários sintomas de que a guerra ideológica está esquentando, e também pelo menos uma vaga sugestão de conflito na fronteira sino-soviética.

Fontes comunistas de Moscou dizem que a Rússia pretende realizar uma conferência internacional comunista na próxima primavera, a qual será certamente boicotada pelos chineses, ampliando assim a divisão existente.

Moscou, por outro lado, acredita que os chineses estão politicamente em desvantagens, depois da série de derrotas diplomáticas na Indonésia e em outros países.

Não há confirmação em Moscou da notícia divulgada pelo "The Observer", de Londres, de que Pequim teria enviado uma longa carta a Moscou, acusando a União Soviética de agir segundo os interêsses do "imperialismo norte-americano" no Vietnã. O conteúdo da carta, segundo a notícia, se ajustaria com o que divulgado pelo "Diário Popular", na opinião de alguns observadores, mas êstes estão inclinados a acreditar em sua autenticidade.

A carta, segundo "The Observer", procura atingir com violência o ponto mais sensível da Rússia: e sustenta que Moscou age com os Estados Unidos em relação ao Vietnã e falsificou no caso do Vietnã a ajuda soviética a Hanói, dizendo que o material enviado é obsoleto".

Congresso quer fim do PCI

JACARTA (UPI-Reuters-DC) — O Parlamento indonésio aprovou ontem uma resolução pedindo ao Presidente Sukarno que dissolva o Partido Comunista da Indonésia por sua participação na tentativa de derrubar o govêrno no golpe de primeiro de outubro.

Esta foi a primeira ação do Parlamento em um mês. O Presidente do Parlamento, Arudji Kirtawainata, suspendeu prèviamente 57 Parlamentares comunistas e mais oito simpatizantes.

A Rádio de Jacarta havia anunciado algumas horas antes que o Ministro da Defesa, General Abdul Haris havia ordenado uma depuração completa nas Fôrças Armadas de tôdas as pessoas suspeitas de participação no malogrado golpe de Estado.

Eleito nas Filipinas nos EUA

MANILA (Reuters-DC) — O Senador Ferdinan Marcos, Presidente-eleito das Filipinas, talvez visite os Estados Unidos em dezembro próximo, para manter entendimentos com o Presidente Lyndon Johnson, antes de sua proclamação como nôvo Presidente das Filipinas, segundo revelam informações não confirmadas.

O Senador Marcos já é considerado como Presidente-eleito ainda que seu adversário no pleito de 9 de novembro, o atual Presidente Diosdado Macapagal, não tenha admitido a derrota.

Afirmou Macapagal que sòmente reconhecerá a derrota depois de conhecidos todos os resultados oficiais das eleições.

As cifras oficiais, com cêrca de 60 por cento dos 8 milhões de votos apurados, dão a Marcos uma vantagem considerada insuperável de 515.837 votos.

Na semana passada, o Senador Marcos declarou que estava disposto a ir aos Estados Unidos, desde que fôsse convidado.

Segundo as notícias divulgadas, Marcos poderia efetuar a viagem para aliviar a tensão pós-eleitoral, em virtude da recusa de Macapagal de admitir a derrota, e para discutir com o Presidente Johnson os problemas a serem enfrentados pelo nôvo govêrno.

"Repórter Continental" notícia em imagem e voz diàriamente no Canal 9 às 19.30 agora com a colaboração do nôvo DC.

Índia ameaça ter sua bomba atômica

NOVA DELI (UPI-Reuter-DC) — O Primeiro-Ministro indiano Lal Bahadur Shastri declarou ontem que a Índia teria de reexaminar sua decisão de não fabricar bombas atômicas, caso a China passasse a contar com um sistema de transporte de armas nucleares.

"A China tem uma ou duas bombas e não conta com equipamento para empregá-las num ataque. Caso consiga obtê-lo, estaríamos obrigados a reexaminar a nossa política atômica", afirmou o "Premier" perante a Câmara Alta do Parlamento.

Disse ainda que a Índia encontra-se entre dois inimigos: O Paquistão e a China Comunista. "O Paquistão não tem capacidade nuclear", acrescentou. "Espero que a China não recorra ao poderio nuclear, porque sabe quais seriam as conseqüências".

Por sua vez, o Ministro da Defesa, Yeshwantrao Balwantrao Chavan, afirmou na mesma ocasião que a União Soviética não suspendeu o envio de armas à Índia depois das hostilidades entre a Índia e o Paquistão, em setembro.

"Atualmente a União Soviética é a maior fornecedora de armas para a Índia" afirmou.

O Ministro de Relações Exteriores, Sandan Swaran Singhy, disse que os Estados Unidos "garantiram que, atualmente, não estão enviando armas ao Paquistão".

O Primeiro-Ministro indiano concordou em discutir um melhoramento geral nas relações com o Paquistão, mas negou-se veementemente a negociar sôbre a Cachemira.

Referindo-se à proposta formulada pelo Primeiro-Ministro soviético, Alexei Kosygin, para uma reunião com o Presidente paquistanês, Shastri afirmou: "não me agrada dar resposta negativa à sugestão, mas só se se tratar de melhorar o clima das relações entre a Índia e o Paquistão".

Disse que está disposto a considerar com Ayub problemas como as freqüentes dificuldades fronteiriças, a questão dos refugiados e a distribuição de recursos hidráulicos comuns. Entretanto, em três ocasiões durante o seu discurso, desprezou a possibilidade de tratar sôbre a Cachemira.

Advertiu o Paquistão de que a Índia está disposta a responder com a fôrça, caso haja novas violações da trégua, ou se os paquistaneses voltarem a penetrar em território indiano.

Shastri deplorou o fato de o Conselho de Segurança da ONU não ter podido pronunciar-se sôbre quem é de fato o país agressor no conflito indo-paquistanês e acrescentou que "se isso houvesse ocorrido, o Paquistão não se sentiria encorajado para incorrer em tantas violações da trégua, que hoje já alcançou a casa dos mil".

Shastri referiu-se elogiosamente ao papel desempenhado pela União Soviética durante a recente crise e acentuou que "a forma como o govêrno soviético nos ajudou nos dias difíceis, será impossível esquecer".

Em relação aos Estados Unidos, o "Premier" indiano disse que, apesar de algumas diferenças "temos muitas coisas em comum e nossas relações são amistosas".

Paquistão acusa

O Paquistão acusou ontem a Índia de estar retendo a água dos rios que correm do norte da Índia para o Paquistão e o Indus. Uma nota entregue ao representante indiano em Carachi P. N. Kaul, assinala que a Índia não está cumprindo o tratado de 1960, que se refere ao contrôle das águas dos rios Sutlej, Bias e Ravi. O tratado entregou os rios à Índia, mas estabeleceu um programa de fornecimento de água ao Paquistão, até que sejam realizadas as obras de engenharia que possibilitarão aos paquistaneses a obtenção de água de outros rios.

A China Comunista denunciou ontem que tropas indianas continuam atacando os guardas fronteiriços chineses em Tung Chu La, pôsto militar localizado sôbre o limite da China Comunista e Sikkim.

Os indianos, por sua vez, dizem que os chineses é que começaram a luta há dois dias.

A denúncia de ontem, divulgada pela "Nova China" anuncia que 100 soldados indianos abriram fogo e enviaram depois um pequeno destacamento ao outro lado da fronteira para cercar os chineses.

A informação de Pequim acrescentou que os indianos "retiraram-se em segrêdo", domingo à noite, mas continuaram disparando a intervalos freqüentes contra o setor chinês" da fronteira.

Segundo fontes indianas, dois chineses e um indiano morreram no choque. A China não revelou suas baixas.

Inglaterra aprova boicote à Rodésia

LONDRES (Reuters-DC) — A Rainha Elizabeth foi despertada na madrugada de ontem para conceder seu assentimento à Lei Britânica de Emergência para sanção e qualquer outra ação necessária para enfrentar a crise rodesiana.

Deu o assentimento real à 1,53 (hora de Londres), depois que um funcionário, do Parlamento, telefonou-lhe da Câmara dos Comuns comunicando que a lei tinha sido aprovada em tôdas as fases na Câmara dos Comuns e que fôra aprovada na Câmara dos Lordes.

O Primeiro-Ministro Harold Wilson precisava do assentimento real imediatamente após a aprovação da Lei, de forma que as medidas de represália contra o govêrno rodesiano de Ian Smith pudessem ser tomadas esta manhã.

O Conselho Privado — órgão consultivo constitucional supremo da Rainha — aprovou as sanções econômicas contra a Rodésia. A Rainha Elizabeth e um grupo de Ministros do Gabinete, em sua função de conselheiros privados, reuniram-se no Palácio de Buckingham para aprovar as resoluções, nos têrmos dos podêres conferidos pelo Parlamento na manhã de ontem.

Antes da sessão do Conselho Privado, o "Premier" Harold Wilson presidiu a uma reunião do Gabinete, que discutiu os aspectos jurídicos da crise rodesiana. A Inglaterra se encontra sob forte pressão na ONU para que adote sanções mais enérgicas.

Até agora, não há indícios de que a Grã-Bretanha concorde com isso, mas fontes autorizadas dizem que é possível que haja alguma concessão, a fim de afastar as exigências para a intervenção militar.

Wilson tem mantido contato telefônico regular sôbre os acontecimentos da Rodésia com o secretário do Foreign Office, Michael Stewart, na ONU, em Nova Iorque.

As medidas aprovadas hoje pelo Conselho Privado tinham sido antecipadas pelo Procurador-Geral, Sir Elwyn Jones, na sexta-feira, e deverão ser divulgadas amanhã em detalhes. Essas medidas incluem:

1 — Anulação das Leis aprovadas pelo Parlamento da Rodésia, a partir de quinta-feira. Concessão de podêres ao secretário da comunidade para exercer autoridade na Rodésia.

2 — Permitir que os rodesianos leais obtenham a cidadania do Reino Unido com mais facilidade e autorizar o Govêrno a usar sua discrição deixando de devolver os "fugitivos" à Rodésia.

3 — Retirar a Rodésia da área de tarifas preferenciais da comunidade e suspender o convênio de açúcar da comunidade, no que se refere àquele país.

4 — Autorizar o confisco de passaportes emitidos pelo regime de Smith, e autorizar a aplicação de restrições da Lei de Imigração da comunidade aos cidadãos rodesianos.

Essas ordens entram em vigor imediatamente, mas poderão caducar se não forem aprovadas pelas duas Câmaras do Parlamento dentro de 28 dias.

Anteriormente, o govêrno, através de Lei especial, já suspendera a importação de tabaco e açúcar da Rodésia.

SALISBURY, Rodésia (Reuters-DC) — Continuam interrompidas as linhas telefônicas com a residência oficial de Sir Humphrey Gibbs, governador britânico, e as explicações a respeito parecem contraditórias.

Ian Smith, que declarou a Rodésia independente em desafio aberto à Grã-Bretanha, foi interrogado se iria tomar qualquer novas medidas contra o governador além de cortar as cinco linhas telefônicas. Quanto a isto, respondeu — "não acredito que seja colocadas em práticas novas medidas".

Todavia, o Departamento de Informações declarou mais tarde que a linha não havia sido cortada — estava interrompida em conseqüência das fortes chuvas que desabaram sôbre a capital.

Gibbs rejeitou as exigências do Gabinete rodesiano para deixar sua residência, mas seus movimentos não estão sob restrição e tem ampla liberdade para receber visitantes.

Por outro lado, o Gabinete manteve hoje prolongadas reuniões, mas nenhum comunicado foi expedido e os Ministros recusaram-se a fazer comentários sôbre a posição do governador. Um dos assessôres de Gibbs disse que outros telefones na área estavam funcionando normalmente, quando foi feita a queixa à Companhia Telefônica — acrescentou — referindo a Smith.

Estudantes contra Smith

Jornalistas e cinegrafistas observaram esta noite o arriamento do Pavilhão britânico — a Union Jack — na residência oficial de Gibbs, após rumôres de que o ato seria realizado pela última vez.

Porta-vozes oficiais nada comentaram sôbre o possível hasteamento, amanhã, da bandeira. Esta noite, uma petição assinada por 275 estudantes brancos e africanos da Universidade da Rodésia foi entregue no Palácio do Govêrno. Promete lealdade à Coroa Britânica e oferece "seus serviços a qualquer hora e de qualquer maneira".

Camboja e o Laos ajudam Viet-Cong

SAIGON (Reuters-DC) — Um soldado norte-vietnamita capturado revelou ontem, que as fôrças regionais da Camboja forneceram suprimentos ao seu regimento, durante a longa marcha realizada até o Vietnã do Sul.

O prisioneiro, identificado como sendo o Sargento Tran Ngoc Luong, declarou, ontem, numa entrevista coletiva organizada pelo exército sul-vietnamita, que sua unidade levou três meses para chegar ao Vietnã do Sul, através do Laos e Camboja.

Luong disse que a milícia regional cambojana proporcionou ajuda material aos invasores, inclusive arroz e outros víveres. O regimento chegou ao Vietnã do Sul em julho e Luong foi capturado pelas tropas norte-americanas a primeiro de novembro.

Interrogado sôbre a participação comunista chinesa, Luong disse que havia um conselheiro chinês adido a cada regimento norte-vietnamita.

Tropas norte-americanas informaram ontem à noite terem colocado fora de ação cêrca de 900 soldados inimigos, na sua maioria pertencentes a unidades regulares do Exército norte-vietnamita, durante a batalha que se estendeu por três dias na plataforma central do país, a 320 quilômetros ao norte de Saigon.

O total de baixas foi o mais alto registrado até agora numa só operação norte-americana na guerra vietnamita.

Um porta-voz militar norte-americano revelou que unidades da Primeira Divisão Aérea de Cavalaria dos Estados Unidos ainda combatiam ontem à noite contra os norte-vietnamitas.

As baixas norte-americanas foram classificadas como "moderadas".

Uma fôrça combinada de "marines" e "rangers" sul-vietnamitas encarregou-se ontem da operação-limpeza na linha de costa a 40 quilômetros a sudeste de Da Nang, no encalço de um batalhão viet-cong.

Bombas de gasolina gelatinosa (Napalm) serão lançadas para queimar os cadáveres dos guerrilheiros viet-congs que estão apodrecendo no campo de batalha a leste de Saigon, segundo revelou ontem porta-voz militar sul-vietnamita.

Os cadáveres converteram-se em grave perigo para a saúde dos moradores das proximidades que já iniciaram a evacuação de suas casas. Os comunistas foram mortos durante uma batalha com os "rangers" sul-vietnamitas, na província de Phuoc Tuy, na semana passada.

As tropas governamentais confirmaram a morte de 161 guerrilheiros.

O Senador Richard Russel, presidente da Comissão das Fôrças Armadas, pediu ontem em Washington que os Estados Unidos destruam o pôrto de Halphong, no Vietnã do Norte.

Falando à imprensa, Russel disse acreditar que "devemos colocar nossa esquadra em ação, minar o pôrto com o emprêgo de aviões, informar os navios de outras nações para que não se aproximem, e destruir as instalações portuárias".

COMPANHIA DE TECIDOS PALMARES

ATA DA ASSEMBLÉIA GERAL EXTRAORDINÁRIA, REALIZADA EM 24 DE SETEMBRO DE 1965

Aos vinte e quatro dias do mês de setembro de 1965, às oito horas, na sede social da Companhia de Tecidos Palmares, na Rua São Bento n.º 17, nesta Cidade do Rio de Janeiro, Capital do Estado da Guanabara, reuniram-se em Assembléia Geral Extraordinária os seus acionistas, representando mais de dois terços do capital social, conforme se verificou através das assinaturas lançadas no Livro de Presença, acompanhadas das declarações exigidas por Lei. Aclamado para presidir a reunião o acionista Sr. Antônio Thimoteo, foi convidado para secretariar os trabalhos o Sr. Hélio Gonçalves. Constituída, dessa forma, a mesa dirigente, o Sr. Presidente declarou instalada a presente assembléia geral extraordinária, após verificar haver "quorum" legal, esclarecendo que a mesma fôra regularmente convocada através de anúncios publicados, simultâneamente, no "Diário Oficial" dêste Estado, e no "Diário Carioca" dos dias 15, 16 e 17 de setembro de 1965, avisos êsses, cujo teor foi lido pelo Secretário, consistindo no seguinte: "Companhia de Tecidos Palmares. Assembléia Geral Extraordinária. Ficam os senhores Acionistas convidados a se reunirem em Assembléia Geral Extraordinária a realizar-se no dia 24 de setembro de 1965, às oito horas, em sua sede social, na Rua São Bento, 17, nesta cidade do Rio de Janeiro, Estado da Guanabara, a fim de discutirem a seguinte ordem-do-dia: a) aumento de capital mediante aproveitamento do Fundo de Correção Monetária e utilização de outros recursos disponíveis; b) alteração parcial dos Estatutos; c) outros assuntos de interêsse social. Rio de Janeiro, 9 de setembro de 1965. Raymundo Moura Filho, Diretor-Gerente. Emmanuel Leite Lôbo, Diretor-Comercial." A seguir, foram lidos, a "Proposta da Diretoria" e o "Parecer do Conselho Fiscal" a respeito dos itens da convocação, os quais apresentavam a seguinte redação: "Proposta da Diretoria. Senhores Acionistas. Consoante determinam a Lei 4.357, de 16 de julho de 1964, e posteriores ordens de serviço e circulares que regem o assunto, foi procedida, no tempo oportuno, a reavaliação do Ativo Imobilizado desta Companhia, tendo-se obtido um Ativo líquido de Cr$ 1.450.948 (hum milhão, quatrocentos e cinqüenta mil, novecentos e quarenta e oito cruzeiros). Como dispomos ainda, de Cr$ 40.415.071 (quarenta milhões, quatrocentos e quinze mil e setenta e um cruzeiros), que procedem de lucros em suspenso, vimos propor seja o capital social de Cr$ 20.000.000 (vinte milhões de cruzeiros) elevado para Cr$ 60.000.000 (sessenta milhões de cruzeiros), mediante aproveitamento de todo o supramencionado Ativo líquido e, ainda, da quantia de .... Cr$ 38.549.052 (trinta e oito milhões, quinhentos e quarenta e nove mil e cinqüenta e dois cruzeiros), que seria destacada dos referidos lucros em suspenso, os quais, como se disse, totalizam Cr$ 40.415.071 (quarenta milhões, quatrocentos e quinze mil e setenta e um cruzeiros), razão pela qual permaneceria em nosso balanço um saldo sob o mesmo título, de Cr$ 1.866.019 (hum milhão, oitocentos e sessenta e seis mil e dezenove cruzeiros). Tais parcelas, que somam Cr$ 40.000.000 (quarenta milhões de cruzeiros), perfazem a quantia necessária ao aumento proposto, o qual permitiria contemplar cada acionista com ações novas correspondentes ao dôbro das ações que presentemente lhes pertencem. Sôbre Cr$ 38.549.052 (trinta e oito milhões, quinhentos e quarenta e nove mil e cinqüenta e dois cruzeiros), incidiria o Impôsto de Renda na Fonte de 15% a que se refere o art. 224 do Decreto 55.866, de 25-3-65. Efetivada a elevação do capital, em decorrência, seriam os Estatutos Sociais alterados no art. 5.º e seu § único, os quais, além do mais, se encontram desatualizados, uma vez que de há muito já foi integralizado o capital inicial da Companhia. O artigo 5.º passaria a apresentar o seguinte teor: "O capital social é de Cr$ 60.000.000 (sessenta milhões de cruzeiros), dividido em 60.000 (sessenta mil) ações ordinárias ou comuns, do valor nominal de Cr$ 1.000 (hum mil cruzeiros) cada uma". E' esta proposta que a Diretoria achou por bem apresentar à esclarecida apreciação dos senhores acionistas, que, decerto, a aprovarão sem restrições. Rio de Janeiro, 8 de setembro de 1965. (a) Raymundo Moura Filho, Diretor-Gerente. Emmanuel Leite Lôbo, Diretor-Comercial." "Parecer do Conselho Fiscal. Os abaixo assinados, membros do Conselho Fiscal da Companhia de Tecidos Palmares, examinaram a Proposta da Diretoria para aumentar o atual capital da emprêsa de Cr$ 20.000.000 (vinte milhões de cruzeiros) para Cr$ 60.000.000 (sessenta milhões de cruzeiros), mediante aproveitamento da quantia de Cr$ 1.450.948 (hum milhão, quatrocentos e cinqüenta mil, novecentos e quarenta e oito cruzeiros), constituída pelo Ativo líquido resultante da reavaliação do Ativo Imobilizado levado a efeito no tempo oportuno, em obediência à Lei 4.357, de 16 de julho de 1964, e da importância de Cr$ 38.549.052 (trinta e oito milhões, quinhentos e quarenta e nove mil e cinqüenta e dois cruzeiros), que procede dos lucros em suspenso constantes do balanço de 1964 que, na sua totalidade, importam em .... Cr$ 40.415.017 (quarenta milhões, quatrocentos e quinze mil e setenta e um cruzeiros). O aumento proposto proporcionará a distribuição de duas ações a quem possuir uma. O art. 5.º e seu parágrafo único dos estatutos sociais serão alterados em face da elevação do capital social. Trata-se de sugestão que não sòmente consulta às necessidades financeiras da Companhia mas, também satisfaz disposições legais referentes à matéria. Por tais razões, somos de parecer que a proposta da Diretoria merece a aprovação dos senhores acionistas. Rio de Janeiro, 8 de setembro de 1965. (a) Elson Teixeira, Dr. Olavo Fontes e Ivan Drumond". A seguir, o Sr. Presidente, após submeter à discussão o conteúdo dos documentos supratranscritos, passou à votação, tendo-se verificado que os senhores acionistas deram plena aprovação à proposta da Diretoria e Parecer do Conselho Fiscal. Em conseqüência, o art. 5.º dos estatutos sociais fica com o seguinte teor, suprimido o seu § único: "O capital social é de Cr$ 60.000.000 (sessenta milhões de cruzeiros), dividido em 60.000 (sessenta mil) ações ordinárias ou comuns, do valor nominal de Cr$ 1.000 (hum mil cruzeiros) cada uma". Tendo-se inteirado de que ninguém mais desejava fazer uso da palavra e esgotada, assim, a Ordem-do-Dia, determinou o Sr. Presidente se suspendesse a sessão pelo tempo necessário à lavratura desta ata, a qual, por fim, tendo sido lida e aprovada, vai assinada por todos os acionistas presentes. — *Antônio Thimoteo*, Presidente; *Hélio Gonçalves*, Secretário; *Raymundo Moura Filho; Antônio Babio Varella; Myrian Malheiro; Amaro Silvino Pereira; Amaro de Souza Castilho; Emmanuel Leite Lôbo; Alberto Erasmo Pereira.* — A presente cópia confere com o respectivo original. — (a) *Hélio Gonçalves*, Secretário.

Sociedade — José Rodolpho Câmara

Almôço em Brocoió

● O Rei Baudouin e a Rainha Fabíola foram recepcionados domingo com um almôço na Ilha de Brocoió. O menu constou de pratos brasileiros, a pedido do soberano belga, que desejava conhecer nossa comida típica. A Rainha recebeu uma imagem antiga, que apreciou muito. A Sra. Mitzi de Almeida Magalhães, espôsa do Governador da Guanabara, foi uma perfeita anfitrioa e ofereceu à Fabíola uma linda lembrança. Entre as pessoas presentes ao almôço estavam os casais: Chanceler Vasco Leitão da Cunha, Paulo Paranaguá, General Uraraí, Senador Artur Bernardes, Dario de Almeida Magalhães, José Luís Magalhães Lins, João Carlos Palhares, Antônio Carlos Almeida e as Sras. Helena Borja, Guiomar Magalhães e a Condêssa Pereira Carneiro. O que mais agradou aos convidados, além da paisagem, foi a decoração da casa de Brocoió, feita por Júlio Sena. Êsse almôço foi sem dúvida, além da recepção do Copacabana Pálace, um dos pontos altos da visita dos Reis dos belgas à América Latina.

A bonita, jovem e elegante Sra. Maria José Raggio Magalhães Pinto. (Foto "Manchete")

● O Governador eleito da Guanabara, Embaixador Negrão de Lima, tem recebido, por parte de amigos, grande solidariadede e apoio. Reúnem-se sempre na varanda de sua casa para conversar, enquanto as senhoras permanecem na sala palestrando com Dona Ema. Esta semana estiveram lá o Sr. e Sra. Cotrim Neto, Sr. e Sra. Deputado Schiavo, Sr. e Sra. Miguel (e Jandira) Almeida, ela filha do Governador e o Deputado Ardovino Barbosa.

● O casal Carlos Eduardo (e Tereza) Souza Campos ofereceu um jantar em homenagem à Sra. Josefina Jordan que se despede dos amigos para retornar à Europa ainda êste mês. Entre os convidados, a Princesa Dona Fátima de Orleans e Bragança deu a nota simpática, falando sôbre a côrte do Rei Farouk.

● O Sr. e Sra. Alain Riottot convidam para um coquetel no próximo dia 29, às 19 horas, em honra ao Sr. Paul Mondolini, Secretário-Geral da Aliança Francesa do Brasil, que se despede para retornar à França.

● Será no Country Club, no dia 22 de novembro, o coquetel que o Embaixador Antônio Azeredo da Silveira e Sra. oferecerão às delegações latino-americanas que tomarão parte na II Conferência Interamericana Extraordinária.

● Ministrado pela Sra. Lúcia Saboya, a OCA está oferecendo às senhoras de nossa sociedade um curso de arranjos de Natal. Entre as alunas estão as Sras. Lêda Collor de Mello, Lúcia Rabello de Mello Palhares, Gilda Lúcia Galliez, Cláudia Mazza e muitas outras.

● A Condessa de Morcaldi dará um coquetel em sua residência para festejar o aniversário de sua sobrinha, Sra. Maria Cláudia Mesquita e Bonfim.

● Passou pelo Rio, a caminho de Buenos Aires, o Secretário de Estado americano, Sr. Dean Rusk. Foi recepcionado no Galeão pelo Ministro Vasco Leitão da Cunha e pelo Embaixador Lincoln Gordon.

● O Marquês e Marquêsa Ridolfo Ridolfi receberam para um jantar de despedida ao Diplomata italiano Franchette Pardo e Senhora.

● Chegou da Europa a Embaixatriz Iolanda Mello Franco, especialmente para a festa dos Reis dos belgas no Copacabana Palace.

● Para o jantar-dançante com desfile, do próximo dia 19 no Monte Líbano, em benefício aos Filhos de Tuberculosos Pobres e angariação de fundos para a construção de uma casa de repouso para os doentes, será sorteado um quadro a óleo da pintora Adelaide Guimarães de Azevedo. Entre as "patronesses" estão as Senhoras: Lêda Secco, Maria Helza Bayma Denys, Iná Pellucio, Lêda Castro Neves, Maria Ester Bandeira Stampa, Selma de Albuquerque, Lêda Novelli Leitão de Andrade, Maria de Lourdes Brandão de Almeida Pinhão e Madame Campos.

● O Sr. e Sra. Paulo Ferraz receberam em seu apartamento da Avenida Ruy Barbosa, numa reunião informal seguida de jantar, um grupo de amigos dentre os quais, os casais: Carlos Aquiles, Antônio Souza Campos, Srtas. Ivone Linhares, Glorinha Carvalho, Lúcia Ângela Glusman e o Sr. Antônio Fabiano.

● Vem ao Brasil, em visita não oficial, o Presidente da República Africana do Alto Volta, acompanhado de sua espôsa e seu Secretário. Permanecerão aqui duas semanas.

● Um dos mais esforçados e talentosos componentes do setor executivo da delegação brasileira à Conferência Interamericana que se inaugura hoje, é o jovem Secretário João Carlos Gouveia Pontes, que assessorou o Embaixador Antônio Azeredo da Silveira em seu "giro de esclarecimento" pelo continente latino-americano. O jovem Diplomata é um dos nossos mais completos "experts" dos assuntos da OEA.

● Visitará o Rio, brevemente, o Jornalista e Professor Emílio Saquier Aceval, do Paraguai. Êle é o maior amigo que nós temos nessa República. Nos jornais em que dirige, como "País" e "La Tarde", sempre escreve coisas simpáticas e favoráveis ao Brasil.

Em uma recente reunião, o Embaixador do Ceilão e Sra. (Foto "Manchete")

Notas curtas

● *Casam-se no dia 8 de dezembro, na Igreja do Outeiro da Glória, a Srta. Maria Tereza Pfisterer e Paulo César Cabral Meneses.* ● *Transferida para fins de dezembro a viagem do Ministro da Guerra, General Costa e Silva.* ● *No almôço oferecido pelo Embaixador do México, Sr. Sanches Gavito, um dos convidados de honra era o Chanceler Vasco Leitão da Cunha.* ● *E aquêle senhor casado "duas vêzes", continua almoçando diàriamente com aquela Srta. noiva. Cuidado...* ● *A atriz Natália Timberg e seu "affaire" tomando banho de sol na Praia do Leme, bem em frente ao Hotel.* ● *Dia 4 de dezembro, às 18 horas, na Reitoria, será realizado o casamento de Liani Hermes da Fonseca e Antônio Lossio e Seiblitz.*

Rio noite e dia — Mister Eco

São realmente belos os bonitões da televisão

Revistinha especializada em assuntos de televisão está realizando vários concursos entre os seus leitores. Gosto dêsses concursos. São construtivos. Originais. A revistinha busca saber o melhor cantor, a melhor atriz, o melhor programa, tudo enfim que diga respeito à televisão, à sua gente. Costinha, por exemplo, está em primeiro lugar como cômico. O Canal mais simpático é o Seis. O melhor programa é a "Discoteca do Chacrinha". Penso na natureza. No que é a natureza. O que me impressiona mais vivamente entretanto, é a rubrica "o homem mais bonito". Sim, irmãos, a revistinha quer saber quem é o homem mais bonito da televisão, do mesmo jeito que Alzita é "a mais bela". Sentem-se agora, por favor. Estão sentados? Saibam então os mundos que o homem mais bonito da televisão é Heron Domingues, por alcunha "Zorba, o Gaúcho" (Anita, que tempo teremos para amanhã?). Com mais votos que o Hélio Damasceno, aquela bolacha tôda do Heron é a preferida dos leitores da revistinha (11.476 votos) derrotando a careca do Gurilo Néri com 11.456 votos, a cabeleira de anjo baratinado do João Roberto Kelly com 10.959 votos, a expressiva papinha do Hélio Souto com 9.801 votos e o sorriso gôta-de-gasolina do Gontijo Teodoro com 8.002 votos. A diferença entre os mais belos da televisão, como se vê, é pequena, e os litigantes, como diria o Luís Mendes (não foi votado mas também é bonito) têm as mesmas possibilidades de perguntar: espelhinho, espelhinho, haverá alguém mais bonito do que eu? E o espelhinho, para não ferir susceptibilidades, há de responder: vão ser bonitos assim nas profundas dos infernos, seus danadinhos.

●

Eva Vilma, Otelo Zeloni e John Herbert vão participar do Festival Internacional de Cinema de Acapulco, integrantes que são do elenco de "São Paulo S. A.", película que representará o Brasil no certame. ♦ A falta de refrigeração deixou totalmente vazias as mesas do K-Samba, na feijoada do último sábado. ♦ "Teu Cabelo Não Nega" está levando milhões de cruzeiros às bilheterias do Teatro República. No último fim-de-semana, pela primeira vez o nôvo teatro registrou um gordo faturamento. ♦ Ataulfo Alves será o diretor artístico do Top Club, quando a boate do Lido se reabrir.

●

Cabeludíssimo palavrão pronunciado pelo crítico teatral Kenneth Tynan num programa da BBC está sacudindo a Grã-Bretanha e provocando calorosos debates na Câmara, onde dois Deputados apelam para a Rainha no sentido de se coibir tal desordem de coisas. O crítico se defende, diz que o palavrão está no vernáculo e que foi o único têrmo que encontrou para definir com justeza o que êle pretendia dizer. É a natureza novamente. Derci Gonçalves viveu até hoje à procura de um galã à sua altura e quando acaba Kenneth Tynan está na Inglaterra.

●

Um resfriado de trezentos espirros por minuto impediu a presença dêste cronista na estréia de Sílvio Caldas, segunda-feira, no "Rio 1800". Sei, entretanto, que o "titio" movimentou meio-mundo. ♦ O Sr. Jorge Vilar, por exemplo, com a perna engessada, cadeira de rodas e tudo, não resistiu e foi até lá. E assessor artístico que é do Sr. Abraham Medina, aproveitou a ensancha oportunosa e fez uma espécie de gesso-"relations". ♦ Em Paris, Billetdoux está escrevendo uma ópera moderna baseada na vida de Marilyn Monroe para ser protagonizada pela bailarina Ludmilla Tcherina, atualmente com 41 anos de idade e em perfeito estado de funcionamento. ♦ Norma Bengell foi a única artista a comparecer aos funerais do Sr. Eugênio Caillard. ♦ A cantora Dulce Nunes, que estêve recentemente em Paris, está-se preparando para um giro nos Estados Unidos.

Mirta, bailarina portenha de "Teu Cabelo Não Nega"

●

Melhorou sensìvelmente em sua segunda apresentação o concurso "Dez Milhões por uma Canção — Um Cantor por Dez Milhões". O "script", porém, que deram a Paulo Autran, Tônia Carrero e Walter Forster foi de uma semgracice a encabular a hiena da anedota. Quando não ofensivo aos candidatos. Paulo Autran chamou (devia estar no "script") um dos candidatos de "Frank Sinatra do Cais do Pôrto". Para quem está começando e para quem vai enfrentar um júri, o estímulo é um tanto ou quanto à la Borghoff, quando diz que o povo deve reagir e não pagar o boi além da tabela.

●

O Sr. Francisco Serrador achou que a dupla Mieli & Bôscoli estava enrolando muito e resolveu suspender o espetáculo "Gemini VI" que seria apresentado no seu teatro, já que a cápsula não havia jeito de deflagrar. Mieli & Bôscoli poderiam ter mudado o nome do "show" para "Bobina I".

●

O produtor Alcino Diniz deve ter pensado com os seus botões: o povo gosta mesmo é de chorar; o povo quer tristezas, tragédias, dramas, quer lamúrias e quer desgraças; o povo quer novelas, novelas e mais novelas, quanto mais infelizes e doloridas melhor; e se o povo quer, pra que se discutir com o povo? Estreou segunda-feira última na TV-Rio o programa "Esta é a sua Vida".

●

O homem gordo está à porta da boate. Vem o homem de cabelos prateados e exclama: "Olá, meu querido Godofredo, como vai você?" O homem gordo larga um sorriso de chope duplo e responde: "Vou, bem, Godofredo. Sabe, Godofredo, estava com saudades de você". Quem passasse diria dois malucos em afetuosos cumprimentos ambos chamados Godofredo. É que o "maître d'hotel" Ramon Fernandes e o cantor Sílvio Caldas, uma amizade de muito e longos anos, se tratam mùtuamente de Godofredo, sabe-se lá por que mistério dêstes mundos.

●

E no mais é que "Miss" Estourinho debutou na "Vila". Eu acho que essa menina está ficando muito saliente.

Galerias & Museus — Claudir Chaves

Mais quatro galerias no ano do IV

MUITO antes dêste ano terminar, teremos mais quatro galerias inauguradas, tôdas de gabarito, nos melhores locais dêste Rio de Janeiro, e, segundo sabemos, tôdas elas fazem parte dos festejos do IV Centenário, muito embora não sejam ligadas oficialmente ao Departamento de Turismo. Trata-se, todavia, de iniciativas particulares, de pessoas amantes das artes plásticas, que pretendem, além do comércio normal, enriquecer o nosso mundo artístico. Como se vê, o mercado de artes está crescendo e isso é bom para os artistas, colecionadores, galerias e o povo, que aumenta cada vez mais seu conhecimento cultural.

DO NOSSO conhecimento temos as galerias *Guignard, Petite, Bonino, Verseau, Varanda, Montmartre-Jorge, Décor, Relêvo, Oca, Tenreiro, Goeldi, Vernon, Clube dos Decoradores*, IBEU, algumas lojas de móveis, e o Museu de Arte Moderna. Hoje, inaugura-se a Galeria do Copacabana-Palace, com entrada pela portaria do Teatro Copacabana com pinturas dos grandes artistas nipo-brasileiros Manabu Mabe, Kazuo Wakabayashi, Fukushima, Tomie Ohtake e Tamaki. Com a presente mostra e se continuar assim, estamos seguros do sucesso que fará a galeria que surge hoje, assim como estamos também, mais do que certos, do sucesso das Galerias Gemini, as quais surgirão com uma exposição de retratos inéditos do mestre Cândido Portinari e gravuras de artistas sul-americanos. Como se sabe, as Gemini estão situadas, uma em Copacabana e outra no centro da cidade, no Edifício Avenida Central, segunda sobre-loja. E por fim vem a galeria da Praça das Artes, em Ipanema, sem nome e data marcada até o presente momento. Entrementes, asseguramos que será inaugurada ainda neste 1965.

MAIS adiante, isto é, na primeira temporada de 1966, nascerá o "Stúdio-88", galeria de grandes proporções, que terá a direção do crítico José Roberto Teixeira Leite. Por outro lado, sentimos o fechamento da Galeria Barcinsky, uma vez que foi uma das primeiras no Rio, mas o seu diretor afirma que está procurando um outro local, para surgir mais forte e mais bonita.

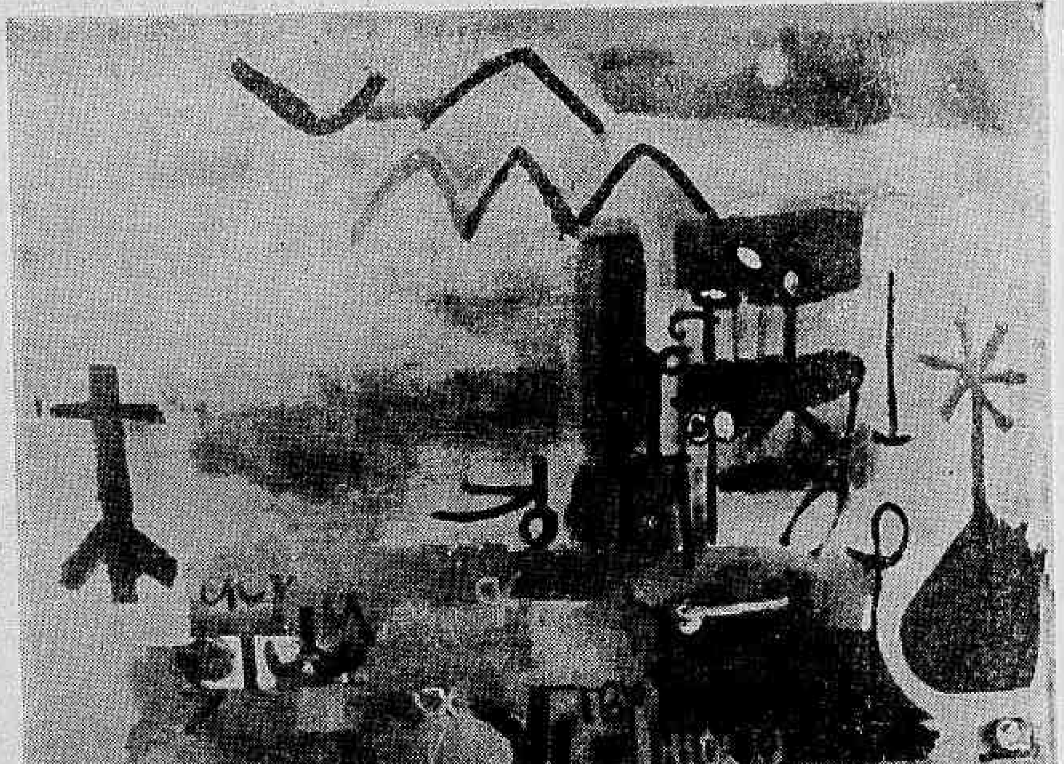

Tela mistica de Sepp Baendereck com siglas esotéricas, signo Rosa-Cruz, triângulos e logotipos de cabala, símbolos êsses usados em suas telas expostas hoje, na Relêvo

Em resumo

...a Galeria Relêvo tem a honra de convidar V. S.ª para o "vernissage" de pintura de Sepp Baendereck, hoje, às 21 horas. ...a Galeria Montmartre-Jorge apresentará amanhã, às 21 horas, as gravuras de Versacci, prêmio de honra do Salão Nacional Argentino de 1965, sob os auspícios da Embaixada Argentina. ...a Galeria OCA abrirá, amanhã, suas portas para mostrar o primitivo Manèzinho Araújo, às 19 horas. ...a Galeria Macunaíma inaugurou ontem a exposição de Maria Teresa. ...a Galeria Goeldi inaugurou, Maria Luís Leão. ...a Galeria Décor mostrará hoje, o tapeceiro Rubem Dario e o gravador Newton Cavalcânti fará uma mostra de desenhos, hoje, às 21 horas, na Galeria Senha, na Rua Montenegro, em Ipanema.

Astrologia — Prof. Mirakoff

Entre 22 de dezembro e 20 de janeiro — (CAPRICÓRNIO) — NEGÓCIOS: Continue a prestigiar as pessoas que lhe dão ânimo. Afaste-se dos temores e solucionará os seus problemas no local de seu trabalho, são os desígnios dos astros para hoje. AMÔRES: Seu amor está mal-humorado. Procure com calma resolver as questões sentimentais. SAÚDE: Seus órgãos vitais estão sofrendo em conseqüência dos excessos. Números afortunados: 68, 80 e 90.

Entre 21 de janeiro e 18 de fevereiro: — (AQUÁRIO) — NEGÓCIOS: Use meios modernos de propaganda para que possa vencer as etapas no local de seu trabalho. AMÔRES: Bom para o terreno sentimental. Faça plano para o fim do período juntamente com o seu amor. SAÚDE: Seu fígado está carecendo cuidados especiais. Evite as gorduras e os môlhos. Números felizes: 80, 90 e 100.

Entre 19 de fevereiro e 20 de março — (PEIXES) — NEGÓCIOS: Aprenda a distribuir o que tem e terá sorte dupla no local de seu trabalho. AMÔRES: A exaltação dos seus amôres está amparada pelo seu signo. SAÚDE: Boa no conjunto procure conservá-la. Números afortunados 19, 20 e 21.

Entre 21 de março e 20 de abril: — (ÁRIES) — NEGÓCIOS: Seus dons naturais serão sua fortuna. O período lhe trará ótima conquista no local de suas atividades comerciais. AMÔRES: Seus amôres serão tão duradouros como os bronzes nos monumentos. Controle-se para despertar atenção de sua estrêla no presnte período. SAÚDE: Sua garganta e o aparêlho respiratório estão sensíveis. Procure um médico de sua confiança. Números felizes: 69, 70 e 71.

Entre 21 de abril e 20 de maio —(TOURO) — NEGÓCIOS: Focalize sua atenção para o local de seu trabalho e suas finanças estão bem amparadas. AMÔRES: Aja com calma e firmeza no terreno sentimental para conquistar felicidade. SAÚDE: A sua energia vital consoante esta carecendo cuidado especial. Números benignos: 8, 10 e 12.

Entre 21 de maio e 20 de junho: — (GÊMEOS) — NEGÓCIOS: Não há barreira intransponível para seu signo e são êsses os seus desígnios: sucesso no local de suas atividades. AMÔRES: Bom para o amor. Trace plano para o fim do período juntamente com o seu amor. SAÚDE: Seus padecimentos do fígado serão minorados. Procure no entanto evitar os excessos. Números de bons prognósticos: 8, 18 e 28.

Entre 21 de junho e 20 de julho: — (CÂNCER) — NEGÓCIOS: O êxito está a sua espera no presente dia. Procure no entanto ser pontual no local de suas atividades para ter lucro inesperado. AMÔRES: Não se descuide do poder de aquisição e nem destrua com sofreguidão as esperanças no terreno sentimental. SAÚDE: Distúrbios hepáticos a temer. Números de bons augúrios: 7, 8 e 9.

Entre 21 de julho e 20 de agôsto: — (LEÃO) — NEGÓCIOS: Resolva sem mêdo e com denôdo os problemas comerciais, sobretudo os que se mostram difícies de ser solucionados. AMÔRES: Procure agir com calma e diplomacia. Não faça castelo sôbre a areia. SAÚDE: Sua garganta está irritada. Evite os gelados de um modo geral. Números felizes: 40, 50 e 60.

Entre 21 de agôsto e 20 de setembro: — (VIRGEM) — NEGÓCIOS: Terá êxito em todos os empreendimentos. Procure no entanto inovar o seu sistema de trabalho, para ter lucro financeiro. AMÔRES: Seu temperamento versátil ainda o fará sofrer. Domine seu impulso, pela sua felicidade. SAÚDE: Será satisfatória. Evite os excessos. Números promissores: 15, 25 e 35.

Entre 21 de setembro e 20 de outubro: — (LIBRA) — NEGÓCIOS: A conversa com as pessoas jovens, muito servirá de estímulo para resolução de seus problemas comerciais. AMÔRES: Em relação ao amor, tudo está satisfatòriamente bem. Evite no entanto o excesso de ciúme. SAÚDE: Dores de cabeça, proveniente sem dúvida da alimentação. Números vantajosos: 70, 80 90.

Entre 21 de outubro e 20 de novembro: — (ESCORPIÃO) — NEGÓCIOS: Não se aventure em grande empreendimento durante êste período, evitando prejuízos financeiros. AMÔRES: O terreno sentimental se mostra confuso. Se tem algum plano em mente, deixe-o para outra ocasião., SAÚDE: Boa no conjunto. Procur conservá-la. Números venturosos: 85, 86 e 87.

Entre 21 de novembro e 21 de dezembro: — (SAGITÁRIO) — NEGÓCIOS: Período satisfatório para resolver os problemas comerciais. Trace plano para o futuro e procure fechar contrato em compra e venda de imóveis. AMÔRES: Bom para o amor. Pode confiar no sexo oposto. SAÚDE: Satisfatória, mas seja prudente se utilizar objeto cortante. Números de bons prognósticos: 89, 91 e 99.

Disc-Review — Alberto Rêgo

Novídades Odeon

"STORMY WEATHER" — DAVE MACKERSIE — Hi-Fi Masterpiece — Lado 1 — Stormy Weather — Siboney — Pack Fust — Um Angel Começa — Scotch Boogie — Walkin' My Baby Back Home — Lado 2: Nevertheless — A Saint-Germain-de-Prés — Tweedle-Dee — Distraction — Les Lavandières du Portugal — L'Enfant De La Balle — O organista Dave Mackersie brinda-nos com um magnífico programa de músicas internacionais, apresentadas num estilo bastante alegre e com espléndida clareza de som, que fazem do disco um motivo de atração para os apreciadores das boas gravações. Procurem ouvir êste longa-duração e prestem atenção às interpretações de "Stormy Weather", "Siboney", "Tweedlee-Dee" e "Distraction". No gênero é o melhor micro lançado nestes últimos cinco anos.

xxx

Numa extraordinária promoção, a Odeon lançou, através da TV-Rio, num majestoso programa, o seu suplemento de encerramento da temporada 1965. Confirmou, novamente, a sua liderança absoluta em todos os setores da fonografia brasileira.

xxx

Aqui estão os elepês, nacionais e estrangeiros, lançados pelo grupo Odeon: "Gemini V" com Pery Ribeiro, Leny Andrade e Bossa Três, gravado ao vivo — Show da Boate Porão 73 — Produção Miele & Bôscoli: "Eu te agradeço", Altemar Dutra; "S'imbora"; Wilson Simonal; "Surge um Astro", Agnaldo Timóteo; "A nossa Carmem Miranda", "P. S. Parada de Sucesso" com vários artistas; "Alma e Coração", Antenógenes Silva: "Shoriso", Vitorio e Marieta, The Folk Album". Trini Lopez; "Cipó and his authentic rythm group", Brazilian Beat; "Drinks after midnight", Sacha's Piano; "Boleros from the Tropics", Juan Villarica and His Orchestra e "Bossa Nova for Swingin' Lovers", The Ipanema Orchestra.

xxx

Alguns dos grandes êxitos internacionais gravados pelos artistas mais em evidência na Europa e nos Estados Undos estão reunidos no quarto volume da série "Sucesso em Todo o Mundo", editado pela Polydor. Disco interessante, a exemplo dos anteriores, não deve faltar nas discotecas dos jovens que desejam estar em dia com as gravações modernas de maior repercussão.

Mais energia para cidades fluminenses

Prosseguindo com as obras do seu Plano de Expansão a Rio-Light começou, no município de Piraí a montagem de uma estação distribuidora de capacidade inicial de 500 kVA, destinada a reforçar o suprimento de energia elétrica das localidades de Santanésia e Santana da Barra, no Estado do Rio.

Outros consumidores vizinhos de Piraí e de Barra do Piraí também serão beneficiados, ainda êste ano, com a entrada em operação da Estação Santanésia cuja capacidade final será de 3 mil kVA, segundo indicaram, hoje, os técnicos da Rio-Light.

Registro

Fazem anos hoje:

SENHORES: General José de Almeida Figueiredo, Fábio Paulo Bueno Brandão, Flávio Bruno Brandão, Antônio Machado Velho, José Braga de Almeida, Renato Araújo Xavier. Gastão Pereira da Silva, Milton Albuquerque Pedrosa, Marino Bessonchet, Angelo Tigre Borges, Deputado Doutel de Andrade, Júlio Barbosa do Nascimento, João Garcia Lampreia e João Alves de Moura.

SENHORAS: Mariza Mendes da Silva, Elza Silva Ramos, e Isa Araújo Lima da Silva Ferreira.

CASAMENTO — Realizar-se-á no próximo dia 27, às 11 h, na Igreja de Na. Sra da Imaculada Conceição (Praia de Botafogo, 266), o casamento da Srta. Mauriette Pinheiro Guimarães com o Sr. Eduardo Florentino Pamplona.

BANDA DE PORTUGAL — Foi entronizada ontem na Secretaria da Sociedade, a Imagem de Na. Sra. de Fátima — Padroeira da Banda de Portugal. Após a cerimônia, o padre Lima oficiou missa em ação de graças, na Igreja de Sto. Antônio dos Pobres, à Rua dos Inválidos.

CLUBE MUNICIPAL — No próximo dia 20, às 21 h, será realizada a coroação da "Rainha da Primavera" no Ginásio "Allah Batista" em homenagem ao 33.º aniversário da agremiação dos funcionários do Estado da Guanabara.

O NOVO RIACHUELO — O Riachuelo TC vem de recepcionar a imprensa quando, por intermédio do seu presidente, Dr. Tomás Marcelo D'Avila, apresentou a vários jornalistas, durante um coquetel realizado na sua sede, as obras, em andamento, da piscina, já em pleno funcionamento, ginásio, boliche, sauna, restaurante e a sede do Clube.

PISCINA DO MARAPENDI — A Fazenda Club Marapendi, no quilômetro 4 da Estrada Rio-Santos (BR-6), está ultimando os preparativos para a inauguração da piscina infantil. Na ocasião haverá interessante "show".

A "GALERA" FAZ QUARENTA ANOS — A "Galeria" Revista dos Aspirantes de Marinha, está comemorando os seus quarenta anos de existência. Para marcar a passagem do quadragésimo aniversário, os Aspirantes oferecem amanhã um coquetel a antigos diretores e convidados, na Escola Naval. Nesta oportunidade será feito o lançamento do número 177, além de inauguração de placa comemorativa e visita à redação da Revista.

"DIA DO SERVIÇO GEOGRÁFICO — Será comemorado a 19 do corrente o "Dia do Serviço Geográfico", com a celebração de missa às 8 horas, seguindo-se outras solenidades a partir de 11 horas, na sede daquele Serviço, no Palácio Episcopal, na Rua Major Daemon 81, Praça Mauá.

Passatempo — Renato Portella

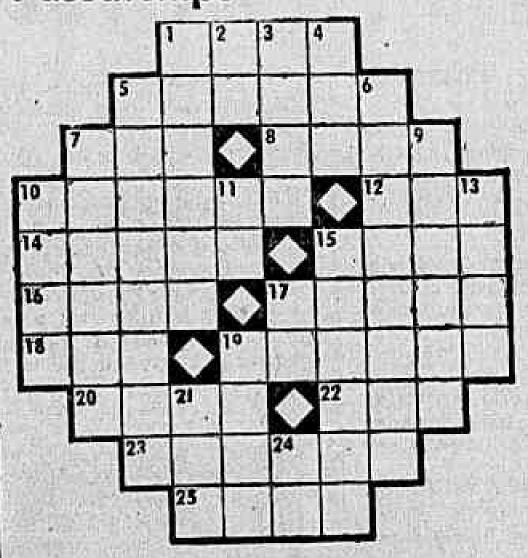

HORIZONTAIS: 1 — Não cozida. 5 — Aroma, perfume. 7 — Genitor. 8 — Verdadeira. 10 — Desequilibrado (em sentido moral). 12 — Nome de nomem. 14 — Junto, ligado. 15 — Escrava egípcia de Sara, segunda mulher de Abraão. 16 — Veste talar, usada pelos magistrados judiciais. 17 — Que é só uma. 18 — Fileira. 19 — Acertar com. 20 — Peixe da família dos escombrídeos. 22 — Oceano. 23 — Cortar as beiras de. 25 — Lavrar a terra.

VERTICAIS: 1 — Conjunto de vozes agudas e desagradáveis. — A acusada. 3 — Voz lamentosa do cão e do lôbo. 4 — Medida agrária. 5 — Atriz cujo papel é ridicularizar ou satirizar. 6 — Motivar, determinar. 7 — Vasilha de barro ou metal para cozer alimentos. 9 — Investir, hostilizar. 10 — Instrumento de sôpro. 11 — Compaixão. 13 — Rezar. 15 — Incentivar. 17 — Nome da antiga nota dó. 19 — Querer muito bem a. 21 — Salto brusco. 14 — Símbolo químico do RÁDIO.

Charadas sintéticas

1. CIRCULA como que atraída pelo ASTRO a gigantesca FLOR (2-1)
2. Graças à BRUXA que encontrei na URBE tenho tal Argúcia. (2-3)
3. A SUCESSÃO DE DIAS, HORAS, MOMENTOS pelo qual passamos DE ELEVADA TEMPERATURA, acarreta sempre DISCUSSÃO, DESORDEM (2-2).
4. A PRIMEIRA LETRA tem a FORMA de AMOR (1-2)
5. Se fôres PREGUIÇOSO, SEM ENERGIA, perderás POUCO A POUCO o interêsse pela vida. (2-2)
6. QUALQUER indivíduo INFLUENTE julga-se ONIPOTENTE (2-4)

RESPOSTA DO Nº ANTERIOR — PC — HOR.: camada — saial — na lei — lavada — Acra — dólar — vubroa — pé — aléia — rata — rabudo — val — ri — abrir — agrião. VERT.: cair — ai — ma — alado — anal — secular — adeptar — lavar — voar — areal — ablu — radar — ébia — avio — Obi — rã.

PERIQUITA

GALERIAS DE ARTES

GALERIA TENREIRO

MÓVEIS BRASILEIROS MODERNOS

Criações próprias

ACERVO: Wakabayashi, Mabe, D. Libeskind, Darel, Mario Polo, Campos Melo, Benjamim Silva

Rua Teixeira de Melo, 37 — Praça General Osório

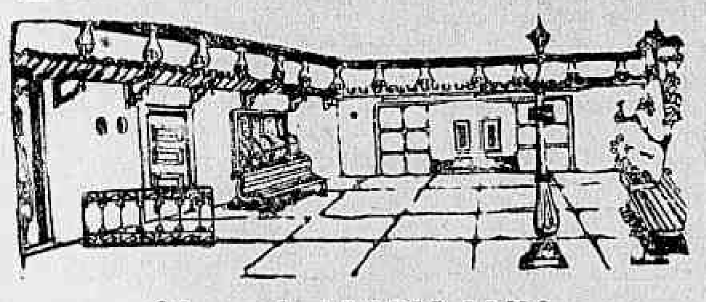

Óleos de MARY ANN

Galeria Varanda

Rua Xavier da Silveira, 59 — Tel. 36-4601

MONTMARTRE "JORGE"

EXPOSIÇÃO DE CAIO

(Óleos)

Rua São Clemente, 72 — Tel. 46-1591 — MATRIZ

Av. Copacabana, 1142 — Tel. 47-4645 — FILIAL

Raimundo de Oliveira

(EM EXPOSIÇÃO)

GALERIA BONINO

Rua Barata Ribeiro, 578 — Telefone: 36-7534

Hoje nos cinemas

ESTRÉIAS

SOCIETY EM BABY-DOLL — Da comédia teatral de Henrique Pongetti, Com Natália Timberg, Yoná Magalhães, André Villon. Bruni-Flamengo, Coral, Caruso, Paris-Palace, Bruni-Ipanema, Rio (Tijuca), Rio Branco, Regência, São Pedro, Rio-Palace, Matilde. Proibido até 14 anos.

MEU SANGUE FICOU GELADO — Drama. Troy Donahue. Capitólio, São Luís, Rian, Leblon, América (2, 4, 6, 8 e 10) e Imperator. Proibido até 18 anos.

A TULIPA NEGRA — Do romance de aventuras de Alexandre Dumas. Com Alain Delon e Virna Lisi. Inaugurando o cinema "Condor" (Largo do Machado). 1,30, 3,30, 5,50 e 8.10. Proibido até 14 anos.

O AMOR FAZ MILAGRES — Comédia dramática. Richard Chamberlain, Yvette Mimieux. Pathé (sessão também ao meio-dia), Metro-Copacabana, Metro-Tijuca, Azteca, Pax, Paratodos, Mauá, 2, 4, 6, 8 e 10. Proibido até 18 anos.

O MAGNÍFICO AVENTUREIRO — Aventuras. Brett Halsey, Cláudia Mori. Plaza (sessão também às 10 da manhã e ao meio-dia). Róxi 2, 4, 6, 8 e 10, Olinda, Mascote. Proibido até 10 anos.

DOGORA, INVASOR ESPACIAL — «Ficção científica» japonês. Yosuk Natsuki, Yoko Fujiyama. Art-Tijuca, 2, 3,40 5,20, 7, 8,40, e 10,20. Proibido até 10 anos.

MÉDICA, BONITA E SOLTEIRA — Cômico-romântico. Natalie Wood, Tony Curtis, Henry Fonda. Odeon, 1,30, 3,40, 5.50, 8 e 10,10. Proibido até 14 anos.

Continuações

NA VORAGEM DO AMOR — Drama, Ann-Margret, Michael Parkis. Império, Copacabana. 2, 4, 6, 8 e 10. Santa Alice, Cascadura, Leopoldina. Proibido até 14 anos.

COMO MATAR SUA ESPOSA — Comédia. Jack Lemmon, Virna Lisi. Ópera, 2, 4, 6, 8 e 10. Bruni-Copacabana, Festival, Bruni-Méier. Livre.

MY FAIR LADY — Supermusical, Rex Harrison, Audrey Hepburn. Vitória, 3, 6 e 9. Livre.

A NOVIÇA REBELDE — Musical, Julie Andrews. Palácio, 3, 6 e 9. Livre.

ALCOVA SECRETA — Drama alemão, Nadja Tiller. Art-Copacabana, 2, 4, 6, 8 e 10. Proibido até 18 anos.

Reprise

MINHA VONTADE É LEI — "Western». Henry Fonda, Richard Widmark, Anthony Quinn. Rex, Miramar, Carioca. 2, 4,30, 7 e 9.30. Proibido até 14 anos.

A CASA DE CHÁ DO LUAR DE AGÔSTO — Cômico-romântico, Marlon Brando, Glenn Ford, Machiko Kyo. Scala, Flórida, Britânia, Bruni-Grajaú, Rosário, Melo (Penha Circular). Livre.

Centro

Cineac, Pecado no Paraíso; **Íris**, O Cavaleiro da Máscara Negra; **Rivoli**, Rio de Aventura; **Marrocos**, Forte Apache; **Floriano**, Corsários Sarracenos; **Presidente**, Cada Dia te Amo Mais; **São José**, Demônios da Pista.

Zona Sul

Politeama, A Vingança de Alibabá; **Alaska**, Convite ao Pecado; **Paissandu**, Madre Joana dos Anjos; **Guanabara**, Golias e os Pecadores da Babilônia; **Botafogo**, Demônios da Pista **Bruni-Botafogo**, Sangue Sôbre a Terra; **Jussara**, Assim São os Fortes; **Royal**, O Mundo Marcha Para o Fim; **Ipanema**, A Vingança do Índio e Cada Dia te Amo Mais; **Ricamar**, O Cardeal; **Kelly**, Festival, «A Volta ao Mundo da Dança»; **Alvorada**, Dr. Fantástico; **Riviera**, Il Sorpasso, Aquêle que Sabe Viver; **Veneza**, Lord Jim; **Royal**, O Mundo Marcha Para o Fim.

Zona Norte

Madrid, Convite ao Pecado; **Eskye**, Golias e os Pecadores da Babilônia; **Natal**, Amor à Italiana; **Tijuca**, Sedução Tropical; **Fluminense**, Cada Dia te Amo Mais.

Madri, Convite ao Pecado; **Eskye**, Na Voragem do Amor; **Natal**, Amor à Italiana; **Tijuca**, Cada Dia te Amo Mais; **Fluminense**, Sedução Tropical.

Subúrbios

Art-Palácio-Méier, Tarzan, o Magnífico; **Palácio-Higienópolis**, Festival "A Volta ao Mundo da Dança»; **Santa Helena**, **Bandeirante**, 007 Contra Goldfinger; **Madureira**, Limite de Segurança; **Môça Bonita**, Mundo Cão Nº 2; **Brás de Pina**, Golias e os Pecadores da Babilônia; **Cachambi**, A Grande Feira; **Jardim** (Ilha do Governador), Limite de Segurança; **Engenho de Dentro**, **Santa Cecília**, **Penha**, **São João** (Inhaúma), **São Lucas**, Viena Dos Meus Sonhos; **Ramos**, **Nôvo Horizonte**, **Progresso** (Campo Grande), O Mundo Marcha Para o Fim; **Alfa**, O Rio da Aventura; **Irajá**, Zorba, o Grego; **Bruni-Piedade**, Sangue na Lua; **Paraíso**, Tarzan Vai à Índia; **Santa Emília**, Sem Deus e Sem Lei; **Padre Nóbrega**, Castelo Assombrado; **Pilar**, O Monstro e a Corista; **Coimbra**, O Invisível Dr. Mabuse; **Coliseu**, Sedução Tropical; **Santa Alice**, Convite ao Pecado; **Vitória** (Bangu), Mulata e a Espada de Monte Cristo; **Vaz Lôbo**, Cada Dia te Amo Mais; **Cascadura**, O Magnífico Aventureiro; **Mississipi**, (Ilha do Governador), Convite ao Pecado; **Leopoldina**, O Magnífico Aventureiro; **Melo** (Bonsucesso), e **São Joaquim**, Sangue Sôbre a Terra; **Ramos**, **Nôvo Horizonte** e **Progresso**, O Mundo Marcha Para o Fim

Teatros

ARENA DA GB — "MORTOS SEM SEPULTURA" — Drama de Jean-Paul Sartre. Tradução de Jorge Amado. Direção de Paulo Alfonso Grisolli. Com Aldo de Maio, Moisés Aschenblat, Maria Teresa Medina e grande elenco. Telefone 52-3550.

CARLOS GOMES — «Música Divina Música». Produção de Oscar Ornstein. Telefone: 22-7581.

CARIOCA — 'AS INOCENTES DO LEBLON' — Comédia de Barillet e Grédy. Com Leina Krespi. Direção de Sérgio Viotti. Telefone: 45-8124.

COPACABANA — 'FLOR DE CACTUS» — Comédia de Barillet & Grédy. Tradução de Henrique Pongetti. Direção de Geraldo Queirós. Com Natália Timberg, Sérgio Brito. Telefone: 57-1818 (ramal teatro).

DA PRAÇA — "UM BONDE CHAMADO DESEJO" — De Tenessee Williams. Com Isolda Cresta, Milton Morais e grande elenco. Hoje às 21h. Tel.: 37-7003.

DE BOLSO — 'CHICO DO PASMADO' Sátira de Aurimar Rocha e Renato Sérgio. Direção de Aurimar Rocha. Música de Billy Blanco. Com Jorge Coutinho, Delorges Caminha, Wilson Grei, Zeni Pereira. Informações: 27-3122.

DULCINA — "A VIDA IMPRESSA EM DOLAR" — De Fábio Sabag. Hoje às 21,15 horas. Telefone 32-5817.

MAISON DE FRANCE — "A DAMA DO MAXIM'S — De Georges Feydeau. Tradução de Bárbara Heliodora e Millor Fernandes. Direção de Gianni Ratto. Com Tônia Carrero, e Paulo Autran. Informações: 52-3456.

MIGUEL LEMOS — "ARENA CONTRA ZUMBI" — Musical de Augusto Boal e G. Guarnieri. Hoje às 21,30 horas. Telefone: 47-7453.

JOÃO CAETANO — «COCÓ, MAY DARLING" — Com Dercy Gonçalves e Oscarito. Hoje às 21h. Tel.: 43-4276.

JOVEM — "COMO MATAR UM PLAY-BOY» — Hoje às 21,30 horas. Telefone: 46-3166.

PRINCESA ISABEL — «A MARGEM DA VIDA» — De Tenessee Williams. Com Helena Ignês, Margarida Rey e Joel Barcellos. Hoje às 21,30h. Tel.: 37-3537.

RECREIO — "Tem Piriri no Pororó" — Revista de José Sampaio e Álvaro Marzullo. Com Eloina e outras. Telefone: 22-8164.

REPÚBLICA — "TEU CABELO NÃO NEGA» — Produção e direção de Carlos Machado. Com Grande Otelo, Lady Hilda e outros. Telefone: 22-0271.

RIVAL — "MULHER É A SOLUÇÃO" — Revista com Costinha, Amparito e grande elenco. Tel.: 22-2721.

SANTA ROSA — "REENCONTRO" — Produção de Aloysio de Oliveira. Com Sylvinha Telles, Edu Lôbo, Trio Tamba e Quinteto Villa Lôbos. Tel.: 47-8641.

Televisão

CANAL 2 — 14,30 — Matinê Exlélsior; 16,05 — Jair Amorim e o Disco; 17,00 — Cine "Show" Kibon; 17,30 — Desenhos; 18,00 — 002 Contra o Crime; 18,30 — Popeye (Desenhos); 19,25 — Novela; 19,50 — Jornal da Cidade; 20,00 — Novela; 20,10 — Festa de Arromba; 21,30 — Um Instante Maestro; 21,45 — 77 Sunset Strip (Filme); 23,00 — Jornal Excélsior; 23,30 — Filme (Espionagem); 00,10 — Cinema de Arte.

CANAL 4 — Uni-Duni-Tê (Infantil); 12,00 — Jambo & Ruivão (Desenhos); 12,30 — Teleglobo (1ª Edição); 12,45 — Bis-4; 13,00 — Filme; 13,30 — Teatro Charles Boyer; 14,00 — Romance na Tarde (Filme); 16,00 — Encontro às 4 (Feminino); 17,00 — Capitão Furacão; 18,00 — O Homem Planetário (Seriado); 18,30 — Falcão Negro (Seriado); 19,00 — Novela (A Moreninha); 19,30 — Teleglobo (Edição Final); 20,00 — A Feiticeira (Filme); 20,30 — Mr. Novak (Filme); 21,30 — Novela (Paixão de Outono); 22,00 — Os Defensorse (Filme); 23,00 — As Enfermeiras (Filme).

CANAL 6 — 15,05 — Rio, Ontem e Hoje; 15,15 — Superbazar; 15,55 — Steve Canyon (Filme); 16,30 — Ivanhoé (Filme); 17,10 — Aventuras Submarinas; 17,50 — Não Quero Chorar; 18,15 — Pausa Para a Meditação; 18,30 — Jornal Feminino; 18,45 — O Mundo é da Criança; 19,20 — A Côr da Tua Pele; 19,55 — Diário de Um Repórter; 20,00 — Repórter Esso; 20,20 — Novela (A Outra); 20,50 — Levado da Breca; 21,30 — Patrulha da Cidade; 22,00 — Desafiando a Morte; 22,35 — Por Trás da Notícia; 22,40 — Jornal de Vanguarda.

CANAL 9 — 17,00 — Neno na TV; 17,30 — Atrações José Soares; 18,30 — Confidencial; 18,40 — Rota Rio Route, (Turismo); 19,00 — Artigo 99; 19,45 — R. Monteiro nos Esportes; 20,10 — Bolas na TV; 20,20 — Nosso Repórter; 21,10 — Wyatt Earp (Filme); 21,30 — Você é Testemunha; 22,00 — Cinema em Casa; 22,30 — A Bôlsa é Notícia; 22,40 — Mesas-Redondas de Gilson Amado.

CANAL 13 — 16,00 — Papai Sabe Tudo; 16,30 — O Zorro (Filme); 17,00 — Filme; 17,30 — Play-Ground (Variado); 18,30 — National Kid; 18,55 — Messias & Cia.; 19,20 — Quem Bate; 19,35 — Página 13; 19,55 — TV-Rio Notícias (1ª Edição); 20,15 — "Show" do Golias; 21,00 — Novela (Pôrto dos Sete Destinos); 21,30 — Novela (O Preço de Uma Vida); 21,55 — Bate-pronto; 22,00 — Impacto (Filme); 23,05 — TV-Rio Notícias (Última Edição); 23,30 — Filme a ser Anunciado.

Teatros & Boîtes

Programa para sua Noite

GRUPO DECISÃO

CAFÉ - CONCÊRTO

PREVERSÃO

JACQUES PREVERT

Erótico

Cruel

Ácido

Burlesco

Onírico

Dia 22 no TEATRO MIGUEL LEMOS às 23,30 horas

RIO 1800

RESTAURANTE TÍPICO BRASILEIRO APRESENTA

TÔDAS AS NOITES EM CURTA TEMPORADA

SILVIO CALDAS

Sábados e domingos: "Feijoada 1800"

Av. Vieira Souto, 110 — Tels.: 27-2447 e 27-0458

Filiado a Interlar

9 ÚLTIMOS DIAS

TEATRO MAISON DE FRANCE TEL. 52-3456

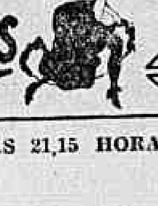

"A Dama" do Maxim's de GEORGES FEYDEAU

TONIA CARRERO

Sob patroc. da Secret. Turismo ACEITAM-SE BÔNUS

HOJE AS 21,15 HORAS

DRINK BOITE RESTAURANTE

apresenta tôdas às noites os fabulosos

THE GOLDEN BOYS

e ainda o SAMBA ESPETACULAR

com os irmãos Peixoto: MOACIR, ARAKEN, ANDIARA e CAUBY

Cozinha Internacional

Av. Princesa Isabel, 82-A — Tel.: 57-7068

Arpège Boite-Restaurante

TITO SANTOS apresenta Tôdas as noites

"RODA DE SAMBA... MESMO"

com: Os "MENSAGEIROS DO SAMBA» (Ala dos Compositores da Portela) — CARLA MONTENEGRO, ABILIO MARTINS, WALTER (Bôca de Sôpa), FRIGIDEIRA e apresentando: ANTÔNIO AUGUSTO (Pandeiro de Ouro 65). atração dançante: WALDIR CALMON — seu órgão eletrônico e seu conjunto.

Assistente: CARLOS ELIAS

Rua Gustavo Sampaio, 840-A Copacabana (Leme) Tel.: 37-5387

GRUPO OPINIÃO anuncia "Bar, doce Bar" apresentando

O MELHOR "SHOW" DO MOMENTO (ELY HAUFOUN — U. HORA)

TELECOTECO OPUS Nº 1

DE ODUVALDO VIANA FILHO — SERGIO CABRAL — TEREZA ARAGAO

com: CIRO MONTEIRO, DILERMANDO PINHEIRO e o Regional de Canhoto

DIR.: ARMANDO COSTA

SUPER SHOPPING CENTER DE COPACABANA

Rua Siqueira Campos, 143 — Reservas: 36-3497

Segundas às 21,30h. — Têrças e quartas à 1/2 noite

TEATRO CARLOS GOMES

OSCAR ORNSTEIN apresenta

* CARLOS ALBERTO
* TEREZA CRISTINA
* MARIA HENRIQUES
* RENATO CONSORTE
* ANA MARIA NABUCO
* Grande elenco
* Orquestra e coral

Reservas e informações 22-7581

Permitido traje esporte

HOJE AS 21 HORAS

MÚSICA DIVINA MÚSICA

Versão musical da fabulosa história da FAMÍLIA TRAPP

Sob. patrocínio da Sup. do IV Centenário

Teatro João Caetano

HOJE AS 21 HORAS

DERCY e OSCARITO em

"Cocó, my Darling"

(croque Monsieur) de Marcel Mithois

Tradução: Hedy Maia

2 ANOS DE SUCESSO EM PARIS!

Bilhetes à venda — Reservas: 43-4276

BAR CANGACEIRO

Apresenta

Segunda-feira — HELENA DE LIMA

Terça-feira — MILTINHO

Quarta-feira — ELIZETE CARDOSO

Quinta-feira — HELENA DE LIMA

Sexta-feira — ROZANA DE TOLEDO

Sábado — CARMINHA MASCARENHAS

Rua Fernando Mendes, 25 — Tel.: 37-2455

"A VIDA IMPRESSA EM DOLLAR"

"Fábio Sabag realiza a sua mais positiva contribuição para o teatro carioca".

Yan Michalski — J. do Brasil.

TEATRO DULCINA

Res. 32-5817

HOJE SESSÃO AS 21,15H

GRUPO OPINIÃO

APRESENTA

"SAMBA PEDE PASSAGEM"

Um "show» de Armando Costa, Oduvaldo Viana Filho e Sérgio Cabral.

Dir. musical do maestro Gaia

com: ARACI DE ALMEIDA, BADEN POWELL, Ismael Silva, Raul de Barros, MPB 4, Regional de Canhoto com Poyares na Flauta, Conjunto Samba Autêntico, Partido Alto, Grupo Mensagem

HOJE AS 21,30 HORAS

Rua Siqueira Campos, 143. — Res. 36-3497

ABRAHAM MEDINA apresenta

O maior espetáculo musicado de todos os tempos

"TEU CABELO NÃO NEGA"

PROD. e DIREÇÃO DE CARLOS MACHADO

GRANDE OTELO, LADY HILDA, Silvio César e mais 100 artistas.

HOJE AS 20,45 HORAS

TEATRO REPÚBLICA - Tel.: 22-0271

TRAJE ESPORTE — CENSURA ATÉ 14 ANOS

Com Osvaldo Loureiro, Nádia Maria, Osvaldo Louzada, Rafael de Carvalho, Jôfre Soares

TEATRO JÔVEM ENSINA **COMO MATAR UM PLAY-BOY**

Hoje às 21,30 horas

Cantinho da Praia de Botafogo — Res. 46-3166

Vento Sul é um grande matungo

Francisco Abreu está numa maré de boa sorte pois ganha no Rio e em Magé. Pinóchio então tem sido sua "Salvação da Lavoura". Para a corrida de amanhã o "Chico" tem um grande número de pupilos e seria de interêsse dos leitores saber como êles andam. E foi o que fizemos, ainda muito cedo, ontem na Gávea. Inicialmente Francisco não queria conversa pois nos dizia estar sentido com a imprensa que o tem chamado de mascarado, derrubador etc. etc. "Inclusive disseram que andei brigando em Magé, o que não aconteceu e você sabe muito bem disso". Depois de tôda a conversa, começou a nos dizer da chance de seus animais:

— Pinóchio está como nunca e vou corrê-lo novamente com muita fé. Mas não devemos esquecer de que o páreo está muito forte. Pingolinho, Angaru e Bewitched são adversários perigosos.

— Qual o mais perigoso de todos?

— Pelo que anda correndo, Pingolinho.

— E a inscrição restante?

— Vento Sul que é um grande matungo.

— Não tem chance então?

— Chance, êle tem, pois no páreo só existem cavalos "mortos", mas daí a dizer que é barbada vai uma distância muito longa.

— Quem são os inimigos?

— Pelo que correram outro dia, Don Giovani, Mita Cunhã e Gitano. Com sorte, poderei derrotá-los, embora esteja meio pessimista.

A PROVA DO PREJUÍZO

Neste flagrante Cisne Negro está por fora e encoberto por Nageur, para logo depois J. Carlindo, devido aos prejuízos, colocar seu animal por dentro de Nageur

Cocheira de Vidro

Bolonha

Sana Mine sua mal dai fracassar em algumas oportunidades em que sua vitória está sendo aguardada. Na noite de amanhã é bem possível que desencabule, pois o páreo ficou, pelo menos aparentemente, mais fraco.

Nunca mais Boina Real foi a mesma depois de ter ficado muito mal na época da gripe eqüina. Inclusive ficou sujeita à hemorragia. A oportunidade agora é das melhores pois há muito não se encontra com éguas tão fracas.

O treinador de Pylore está aguardando a vitória de sua pupila que corre bem mais na pista pesada e parece ter firmado depois da corrida passada.

Há muito Boreste não é apresentado e vai topar uma turma muito fraca. Está sendo levado de "barbada" na cocheira e realmente o páreo é muito fraco. Não deve pagar pule alta.

Fingard correu bem, na semana passada, pois largou atrasado e ainda chegou bem perto. Suas possibilidades são, agora, positivas e o treinador está animadíssimo. Quem quiser um bom azar tem aí o Fingard.

Inho não ganha há muito tempo mas, segundo o treinador, nunca estêve tão firme como atualmente. Mesmo tendo falhado em Magé não deve ser esquecido. Botou Antônio Ricardo para garantir.

Dampier não vai demorar a ganhar nesta turma, pois tem chegado sempre perto e o páreo está cada dia mais fraco. Dizem preferir uma raia pesada.

Angaru volta a competir em grande forma e vai aparecer como favorito. Leva, ademais, um bom refôrço de Atila U que, como o vinho, corre cada dia melhor. J. Reis e J. Pedro, os dois jóqueis da parelha.

Faltou, outro dia, uma corrida ao Bewitched que arrematou longe depois de aparecer favorito por causa de falsas informações que espalharam a seu respeito. Mais aguerrido tem muita "chance" na noite de amanhã. E é bem capaz do Arara espalhar agora que não está no páreo.

O quinto páreo da noturna não tem uma fôrça destacada nem um retrospecto. Pode aparecer uma bomba e o melhor é a gente passar ao largo nesta carreira. Se Dom Giovanni correr, no entanto, vale arriscar, pois nunca estêve tão firme como agora. Vem de uma grande atuação.

Pianista está com o páreo na bôca e na distância sua "chance" é positiva. Basta Ricardo caprichar na "pontaria" que o Pianista vai ganhar.

Lord Soberano reaparece de uma cura e há muita fé em sua vitória. O treinador está animado e a pule com o J. Quintanilha é das maiores.

Coarassieno voltou a progredir e estão aguardando sua vitória. Manoel Silva confidenciou aos amigos que seu cavalo não perderá.

Nunca o Nagib estêve como agora e é capaz de ser quebrada, agora, jura que lhe fizeram de não ganhar corrida com êste nome. O treinador Carlos Ribeiro está esperançoso como nunca.

Van Gogh companheiro de número de Nagib, é um excelente refôrço e pode vir para uma dobradinha, ou mesmo salvar as pules se Nagib falhar.

Surpreendente a derradeira atuação de Ekandir que há muito tempo não fazia nada. Confirmando é um adversário dos maiores.

Descanso correu menos na última e de sua atuação ouvimos queixas do proprietário, do jóquei e dos "buques". E agora, se êle ganhar?

Balcano correu bem para um cavalo que vinha de uma longa cura. Possibilidades dilatadas na noite de amanhã.

Uma novela a viagem de Antônio Ricardo, Albenzio Barroso e Rubens Silva, de Pôrto Alegre ao Rio de Janeiro. Os dois jóqueis tinham compromisso com Falstaff e Mageur e alugaram por 400 mil cruzeiros um teto-teco para transportá-los de Pôrto Alegre até São Paulo.

Dali embarcariam pela ponte aérea e logo estariam no Rio. Mas foi aí que começou a novela: Em São Paulo não havia teto para o avião baixar o que só foi possível fazer em Santos. Alugaram ràpidamente um táxi e rumaram para São Paulo, mas aí a decepção foi maior, pois não estava saindo avião e o primeiro a seguir para o Rio tinha seu vôo previsto para as 16 horas, justamente a hora do páreo. Ligaram do Aeroporto para a Comissão Corridas e explicaram o motivo da ausência.

Momentos antes do último páreo, Ricardo chegou ao Hipódromo e foi contar seu drama aos comissários. Dizia Dario Scholl que o "pé-frio" da viagem era mesmo o "Rebimba".

Aliás, ganharam Nageur, Jeune Prince e Alfredo, o primeiro montaria de Barroso os dois últimos. de Portilho e o treinador de Alfredo, o Rubens Silva. Como viram, tinham razão para a fôrça que fizeram para chegar a tempo ao Rio.

João Carlindo voltou correndo para se queixar de A. Machado que o havia prejudicado no final da corrida. A Comissão de Corridas não quis saber do chôro do Carlindo, pois o rapaz é antigo conhecido de todos pelas suas manhas.

Nageur ganhou sem sobras o Derby carioca e não sabemos se ganharia de Cisne Negro e Falstaff se êsses não tivessem sido prejudicados na rodada dos 800 metros.

Noturna de amanhã

1.º Páreo — Às 20,20 horas —
1.300 metros — Cr$ 700.000
1—1 Sana-Mine, J. Pedro 56
2—2 Boina Real, Júlio Reis 55
3—3 Rosaflor, S. M. Cruz 58
4 Pylore, J. Machado 56
4—5 Flexa Prateada, J. Correia .. 56
6 Bel Thais, L. Roberto 54
2.º Páreo — Às 20,50 horas —
1.300 metros — Cr$ 1.000.000
1—1 Boreste, M. Silva 57
2—2 Fingard, Waldomiro 57
3—3 Dom Romeu, J. Pedro 57
4—4 Flor de Cactus, L. Carvalho 55
5 Bandit, J. G. Martins 57
6 Dampier, J. V. Gomes 57
4—7 Grepe, N. Correa 57
8 Blue Sardo, S. Silva 52
3.º Páreo — Às 21,20 horas —
1.200 metros — Cr$ 500.000
2 Quick Look, L. Pedro 54
2—3 Grenado, M. Lima 58
4 Iho, A. Ricardo 56
3—5 Gral, J. Pedro 56
6 Dampier, J. Pedro 56
* Mikiri, F. Menezes 56
4.º Páreo — Às 21,55 horas —
1.000 metros — Cr$ 500.000
1—1 Anguru, J. Reis 58
" Atilla U, J. Pedro 56
2—2 Pingolinho, A. Ricardo 58
3—3 Despacho, J. Machado 58
4—4 Pinócchio, J. Baffica 58
5 Alcio, L. Carvalho 56
4—6 Bewitched, F. P. Filho 58
5.º Páreo — Às 22,25 horas —
1.000 metros — Cr$ 700.000 —
("Betting")
1—1 Vento Sul, C. R. Carvalho .. 58
2 Porto-Bonheur, I. Amaral 58
3 Conquistador, S. M. Cruz 58
2—4 Gitano, L. Santos 58
" Tio Zé, L. Roberto 58
5 Elana, J. Reis 56
3—6 Grand Marnier, L. Carlos 58
" Kleines Bier, L. Domingues 56
7 Ojeitado, N. N. 58
4—8 Lezo, L. Correia 58
9 Mita-Cunhã, H. Vasconcelos 56
10 Don Giovanni, A. M. Caminha 58
Sem Legenda, W. Andrade 56
6.º Páreo — Às 23,05 horas —
1.300 metros — Cr$ 700.000 —
("Betting")
1—1 Pianista, Ricardo 58
2 Don, L. Caminha 56
2—3 Coarassieno, M. Silva 56
" Pivot, A. Santos 58
4 Johnense, P. Alves 56
3—5 Tarik, A. M. Caminha 56
6 Mister Gringo, C. Souza 56
7 James Bond, M. Henrique 56
4—8 L. Soberano, J. Quintanilha 56
9 56
10 Itaxi, S. Silva 58
7.º Páreo — Às 23,40 horas —
1.200 metros — Cr$ 700.000 —
("Betting")
1—1 Ekandir, J. Ramos 56
2 Jade, J. Negrelo 56
2—3 Balcano, J. Pedro 56
4 Sassamã, G. Alves 56
3—5 Van Gogh, A. Ricardo 56
6 Nagib, J. Baffica 56
" Fayaso, P. Alves 56
4—6 Descanso, S. Silva 56
7 Extravaganza, L. Roberto 56
" Funcionária, O. F. 56
"STARTER" Nilor Thomé de Macedo

Ricardo volta com quatro para ganhar

Apenas o passeio ao Sul, valeu como compensação a Antônio Ricardo em sua ausência às lides da Gávea, durante as derradeiras programações. O freio catarinense perdeu com "Queline no Bento", e com retôrno sòmente na noite de domingo perdeu boas "chances" de vitória no prado carioca, onde tinha a vitória certa de Alfredo, e possibilidades com Jeunne-Prince e Falstaff, êste no "Derby".

Ricardo, embora sem arrependimento por ter ido a Pôrto Alegre, lamentou ao repórter não ter podido estar na Gávea em tempo para saldar compromissos que seriam seus, informando ter feito o possível, embora em vão, para arranjar uma condução que o trouxesse ao Rio para as corridas de segunda-feira. Contou que, junto com Albênzio Barroso e Rubens Silva, fretaram até um táxi-aéreo, mas foram parar em Santos, pois não havia teto em Congonhas e sòmente às 15 horas, após terem viajado de automóvel até o aeroporto da capital paulista, lograram embarcar no primeiro avião liberado.

Para a noite de amanhã são quatro as montarias de Ricardo. Tem o cavalo Inho no terceiro páreo, e são apenas modestas as esperanças de vitória. Pingolinho e Pianista, ambos montarias habituais do freio patrício, correm com as melhores possibilidades nos respectivos páreos onde estão anotados. Pingolinho está em fase magnífica de treinamento e vem de duas seguidas vitórias, na derradeira sob a direção do aprendiz J. Pedro Filho. O cavalo está na mesma turma de seu mais recente êxito; agora, porém, com mais 8 quilos em relação àquela exibição, onde contou com a descarga do aprendiz. Pianista continua na conta e na última deu azar, podendo hoje garantir plena forra aos que o preferiram na anterior.

Melhorando

A montaria final de Ricardo é o animal Van Gogh. O nacional continua em turma muito fraca e não tarda para faturar no pôsto de honra. A principal garantia do boa chance é a de estar Van Gogh totalmente firme. É do tipo que melhora lentamente em seu estado, mas o faz com segurança e na derradeira exibição já mostrou que está próxima a sua vitória. Foi então bom terceiro para Old-Ball, em 1.200 metros, chegando com vontade de correr. Embora terminando longe do ganhador, Van Gogh, por pouco não rouba a segunda colocação a Gitano. Seu número, hoje, terá o refôrço de Nagib e Paºaso, aquêle em ótimas condições de treino e podendo fazer vingar a dobrada.

Resolveu a CC

Não permitir a inscrição do cavalo Styx "indocilidade de acôrdo com a proposta do "starter".

Notificar os treinadores dos animais Janitza, Empolgante, Pampilho, Chantilly, Argentum, Edjelé, Insolente e Polimera (indocilidade);

Suspender, por infração do art. 184, do C. de C. (administrar medicamentos em seu pensionista após a inscrição), o treinador Juan Ricardo Sepulveda (Lord Ipê) até o dia 17 de dezembro dêste ano;

Suspender, por infração do art. 160, d C. de C. (prejudicar os competidores), os seguintes profissionais:

Francisco Pereira F.º (Falcon) e Audálio Machado (Nageur) até o dia 25 do corrente e Laércio Santos (Insolente) até o dia 21.

(Essas punições sòmente entrarão em vigor a partir do dia 19 próximo).

Multar por infração do art. 163, do C. de C. (desvio de linha), os seguintes profissionais:

Oziel F. Silva ?Paranai, Funcionária dia 11 e Questura) em Cr$ 30,000, Nilo Lima (Legalite), Aroldo Reis (Paiquerê) e José Machado (Extra Dry) em Cr$ 10.000 e José Pedro F.º (Balcano), Luís Carvalho (Eslinga), Luís Vaz (Elírea) e Francisco Pereira F.º (Flamengo) em Cr$ 5.000;

Multar, por infração do art. 165, do C. de C. (não registrar irregularidade verificada durante o percurso), o jóquei Paulo Alves (Tranchan) em Cr$ 10.000;

Aceitar as explicações apresentadas pelo treinador Osmar F. Reis a respeito da diversidade de atuações do cavalo Jeune-Prince;

Deixar de punir o aprendiz Edson Marinho (Funcionária), incurso no disposto no artigo 163, do Código de Corridas, por essa sua primeira falta:

Ordenar o pagamento dos prêmios das corridas dos dias 4, 6 e 7 de novembro de 1965.

Sábado na Gávea

1.º Páreo — Às 14,00 horas —
1.400 metros — Cr$ 700.000
1—1 Catuá 3 58
2—2 Dinaflor .... * 56
3 Elana .... * 54
3—4 Arapova 4 54
5 Dala 2 54
4—6 Kaidafa .... * 54
7 Damice 1 56
2.º Páreo — Às 14,30 horas —
1.200 metros — Cr$ 500.000
1—1 Monterrico .... * 54
2 Cabrinha .... * 58
2—3 Genro .... * 56
4 Taj-El-Amir .... * 56
5 Chinelo .... * 56
3—6 Pai-Pai .... * 54
7 Balmain .... * 58
8 Akaturbi 3 56
4—9 Paranista .... * 58
10 Ginger's Choice 1 56
" Cartago 2 56
3.º Páreo — Às 15,00 horas —
1.300 metros — Cr$ 1.000.000
1—1 Aralinda 3 57
2 Alato 4 57
2—3 Enargia 1 57
4 Ardenza 2 57
3—5 Queen Star .... * 57
6 Miss Guanabara .... * 57
4—7 Salamandra .... * 57
8 Utélia 5 57
9 Cantarola .... * 57
4.º Páreo — Às 15,30 horas —
1.000 metros — Cr$ 1.200.000 —
(Grama)
1—1 Kentucky Belle 5 56
" Kiriaki 9 56
2—2 Fessonia 6 56
3 Queíolia 3 56
3—4 Floreira 4 56
5 Quânia 1 56
6 Rataplam 10 56
4—7 Secret Love 2 56
8 Jingado 7 56
9 Vergel 8 56
5.º Páreo — Às 16,05 horas —
1.000 metros — Cr$ 1.200.000 —
(Grama)
1—1 Dona Mercedes 6 56
2 Esquina 2 56
2—3 Katie-Ketchup 10 56
4 Eliane A 5 56
5 Clívia .... * 56
3—6 Náutica 9 56
7 Vanga 3 56
8 Miss Bee 7 56
4—9 La Rota 4 56
10 Cliquaille 8 56
11 Ginjinha 1 56
6.º Páreo — Às 16,40 horas —
1.600 metros — Cr$ 500.000
1—1 Volturno 4 .... * 56
2 Palman .... * 52
2—3 Bedel .... * 56
4 Navarone 1 54
3—5 Forrestal .... * 56
6 Nihuil .... * 58
4—7 Clorito .... * 56
8 Badajoz .... * 54
9 Macleans .... * 52
7.º Páreo — Às 17,15 horas —
1.400 metros — Cr$ 1.200.000 —
("Betting")
1—1 Sheet 4 56
2 Monteonix .... * 56
2—3 Village 6 56
4 Fusbo .... * 56
3—5 Prajinette 7 56
" Della 1 56
6 Rondadora 3 56
4—7 Onira .... * 56
8 Saga 2 56
9 Escatoleta 5 65
8.º Páreo — Às 17,50 horas —
1.300 metros — Cr$ 1.000.000 —
("Betting")
1—1 Havaí .... * 57
2 Seu Becão .... * 57
3 Lono .... * 57
2—4 Exagêro .... * 57
" Escrínio 4 57
5 Lieutenant .... * 57
6 Cheitan .... * 57
3—7 Eimei .... * 57
8 Louis V 3 57
" Quenat .... * 57
9 Full-Cry .... * 57
4-10 El Entrevero .... * 57
11 Escaleno 2 57
12 Zé Cobrad 'Agua 1 57
13 Union-Street .... * 57
9.º Páreo — Às 18,25 horas —
1.200 metros — Cr$ 1.000.000 —
("Betting")
1—1 Escurinho .... * 57
2 Bojudo 5 57
2—3 Juc-Jac 6 57
4 Enoch .... * 57
3—5 Tobbacco Road 1 57
6 Lord Ipê 7 57
4—7 Lagedo 3 57
8 Fâché 2 57
9 Serranito 4 53

"Starter" Nei da Costa

Programa domingo

1.º Páreo — Às 14,00 horas —
1.000 metros — Cr$ 1.500.000 —
(Areia)
Kg
1—1 Ortiga 3 56
3—3 Francy Dress .... * 56
2—2 Octava 2 56
4 Curra-Leufú 4 56
4—5 Annalisa 5 56
" Poseida 1 56
2.º Páreo — Às 14,30 horas —
1.600 metros — Cr$ 500.000 —
(Areia)
Kg
1—1 Predominância .... * 56
" Zoroca, ... * 58
2—2 América .... * 52
3 Abrideira .... * 52
3—4 Dama de Prata 2 54
5 Arabatushe 1 52
4—6 Montelê .... * 54
7 Candeur .... * 56
3.º Páreo — Às 15,00 horas —
1.300 metros — Cr$ 1.200.000
1—1 Silêncio 3 56
2—2 Fox-Trot 4 56
3—3 Fixo 2 56
4 Fanton 4 56
4—5 Fado 1 56
" Floco 6 56
" Forrobodó .... * 56
4.º Páreo — Às 15,30 horas —
1.000 metros — Cr$ 1.200.000
Kg
1—1 Fingal 1 56
" Fair King 10 56
2 Empolgante 3 56
2—3 Bandido 5 56
4 Brioche 8 56
" Empelux 4 56
3—5 Muiraquitã 9 56
6 Lippi 6 56
7 Taiamã 2 56
4—8 Maupassant 13 56
9 Peolo 12 56
10 Kitalah 11 56
" Himation 7 56
5.º Páreo — Às 16,05 horas —
1.400 metros — Cr$ 1.000.000
Kg
1—1 Clericato .... * 52
2 Mangetout .... * 56
2—3 Protocolo 4 60
4 Flamengo 2 52
3—5 Saint Germain 3 56
6 Endeavor 1 52
4—7 Estio .... * 56
" Titular .... * 56
6.º Páreo — Às 16,40 horas —
1.300 metros — Cr$ 1.000.000 —
(Prova Especial) — (Areia)
Kg
1—1 Camateu .... * 56
2 Titular 1 52
2—3 Estôjo 2 56
4 Arauna .... * 51
3—5 Pinocchio .... * 53
6 Izonzo .... * 53
4—7 Estheta .... * 60
" Extra Dry .... * 52
7.º Páreo — Às 17,15 horas —
1.400 metros — Cr$ 1.200.000 —
("Betting") — (Areia)
Kg
1—1 Privilegio 3 56
2 Massari .... * 56
2—3 Jocker .... * 56
4 Modigliani .... * 56
3—5 Monteolimpo .... * 56
" Fás 1 56
6 Estigarríbia 5 56
4—7 Drive In .... * 56
8 Flattery 4 56
9 Grand Slam 2 56
8.º Páreo — Às 17,50 horas —
1.400 metros — Cr$ 700.000 —
("Betting") — (Areia)
Kg
1—1 Aracind .... * 58
2 Icote 3 54
2—3 Happy Kid .... y 54
4 Intermezzo 2 54
3—5 Jaune-Prince .... * 56
" Canchero 1 58
6 Itajaiense .... * 56
4—7 Decil .... * 56
8 Araranguá .... * 58
9 Fantail .... * 52
9.º Páreo — Às 18,25 horas —
1.200 metros — Cr$ 1.000.000 —
("Betting") — (Areia)
1—1 Fabienne .... * 57
2 Viável .... * 57
2—3 Emmet 3 57
4 Fafa 1 57
5 Alice Poquer 5 57
3—6 Urquiza 4 57
7 Bennette .... * 57
8 Joinha 7 57
4—9 Elipse 6 57
10 Constantiza .... *?57
" Unfair 2 57

"Starter": Nilor Tomé de Macedo

Piggott atuará em Caracas

O famoso redeador Lester Piggot, também conhecido como o "jóquei da Rainha», pois é monta oficial dos animais defensôres da soberana da Inglaterra, deverá participar em janeiro, nos dias 8 e 9, das corridas a serem realidadas no Hipódromo de La Rinconada, em Caracas.

A Associação Venezuelana de Periodistas de Turfe e o Instituto Nacional de Hipódromos da Venezuela, fizeram convite conjunto ao famoso pilôto que imediatamente concordou em se fazer presente às carreiras de La Rinconada, nos dias acima citados. Uma ou duas montarias serão garantidas a Piggot, que é o segundo jóquei de fama usiversal a atuar no turfe venezuelano. O primeiro foi o uruguaio-argentino Irineo Leguisamo.

Espião informa

O Grande Prêmio "Cruzeiro do Sul" foi ganho de maneira brilhante pelo Nageur. Esta vitória é o resultado do esfôrço do haras São Bernardo em prol da criação brasileira.

Depois do páreo, J. Carlindo afirmou ao repórter que não tinha a menor dúvida que se não fôsse a queda de Vesano, ganharia o páreo mesmo com os prejuízos causados no final do páreo por Nageur. Logo em seguida, ouvimos P. Alves que também afirmou que Falstaff não perderia o páreo se não houvesse o acidente. Na opinião do repórter o vencedor do páreo, mesmo correndo fora de sua característica, seria Vesano. Êste exemplo serve para demonstrar como é difícil analisar corridas de cavalos.

O Derby, em todo o país, é um grande acontecimento turfístico, sempre precedido de uma cerimônia que caracteriza esta grande carreira onde se defrontam os melhores cavalos de 3 anos. Êste ano, os cavalos não tinham seguradores com raras exceções, e êstes muito mal vestidos. Com o passar dos anos, em vez de melhorar parece que pioramos.

O páreo que antecedeu a maior corrida para os cavalos brasileiros, o animal Forgotten tinha na manta o número 7, o mesmo do cavalo Kopenick. Esta foi um "avant-première" da demonstração antiturfe que seria dada no "canter" do páreo seguinte.

Após o Grande Prêmio, o presidente Paula Machado ofereceu no Salão das Rosas as taças aos proprietários vencedores dos principais clássicos do nosso turfe. Eram tôdas muito bonitas e de grande valor. Foi uma linda cerimônia que serviu para demonstrar o alto aprêço que a diretoria do Jóquei Clube Brasileiro tem para com os nossos proprietários.

Os pesos dos animais do Grande Prêmio foram os seguintes: Flapo perdeu 7 quilos: Nageur pesou 487: Silêncio estava com o mesmo pêso da última; Fragonard correu com mais 7 quilos: Falstaff Vesano e Sorano estavam com o mesmo pêso anterior. Soldi engordou 1 quilo.

O cavalo Falstaff acertou um coice no aliamento do seu companheiro Fragonard, tirando-lhe qualquer "chance" na corrida.

Paulo Lara, proprietário de Cisne Negro depois do páreo falou com J. Carlindo que poderia ter acontecido algo pior com seu cavalo devido a queda dos animais e que poderia ter conseqüência trágica, não só para o jóquei como também para o animal.

O nôvo reprodutor do haras São José é um filho de Verso II. Êste animal é filho de Pinceau e venceu o Arco do Triunfo.

O locutor oficial do Jóquei Clube Brasileiro não deve, durante a transmissão do páreo (interna), dar a sua opinião pessoal. A sua rádio tem um comentarista e êste é quem dá sua opinião para fora do prado. O locutor poderá julgar que o animal vem fácil porém não tem os conhecimentos do comentarista.

Foi Manuel de Souza que indicou A. Machado a seu colega A. Rasworowki.

João Vieira informou que Vesano está com uma forte pancada no joelho e que deverá esperar alguns dias para saber se há alguma gravidade.

Don Giovani perdeu porque mancou nos últimos 200 metros. Quanto à Rainha do Pecado, segundo informou seu treinador C. Tourinho, negou-se a correr.

Os animais que pagavam menos e mais na última reunião foram os seguintes: (quinta-feira) Éfira pagava Cr$ 17, tirou terceiro; Portofino pagava .. Cr$ 1.223, tirou último; (sábado) Egretta pagou .... Cr$ 13 e Mirancolin, pagava Cr$ 1.020 e tirou sexto; (domingo) Yelma, pagava Cr$ 14 e tirou segundo; e Q. Look, Cr$ 728 e tirou último; (segunda) Blue Gardênia, pagava Cr$ 14 e tirou terceiro e Maron, pagava Cr$ -.299 e tirou sétimo.

O movimento de apostas foi o seguinte:

Quinta-feira	216 715.120
Sábado	268.843.960
Domingo	224.695.340
Segunda	261.118.320
	971.372.740

Lei e regulamento não são símbolos e sim normas usadas pelo Stud Book Brasileiro, palavras do diretor Paulo Fróis da Cruz.

O movimento de apostas de São Paulo foi o seguinte:

Sábado	441.622.500
Domingo	366 006.300
Segunda	387 689.400
	1.195.318.200

Zaluar venceu muito bem o Grande Prêmio "Estados Unidos do Brasil". Infelizmente seu proprietários, Sr. Teotônio Lara que teve um enfarte na véspera do embarque de Zaluar, para Buenos Aires, teve uma recaída no dia de ontem.

Seu Levy não foi muito feliz neste clássico, tirando o penúltimo lugar.

Uma história engraçada

Esta história foi assistida por muitas pessoas presentes ao quiosque da C. C., depois da corrida de domingo. A C. C., mandou chamar certo comentarista ‚Dr», que estava fazendo trabalho de sapa, e foi travado o seguinte diálogo entre êle e um conhecido comissário:

— O Sr. precisa tomar jeito. Não pode dizer de dentro do prado o que o Sr. está dizendo. Assim nós vamos cassar sua permanência aqui no prado.

Muito nervoso respondeu o «Dr."

— Eu não disse nada disso de que o Sr. me acusa.

— Como não disse, se eu ouvi? O Sr. estava aconselhando ao público a não vir ao prado, pois poderia assistir pela TV e por emissoras que davam a pedra e mostravam o páreo melhor do que na Gávea.

Resposta do "Dr."

— A televisão é financiada pelos "buques" para transmitir da Gávea.

— Nada disso. E se fôsse, não caberá ao Sr. e sim à C. C. tomar as providências. O que eu sei é que a sua revistinha é financiada pelos "Buques" de Petrópolis.

Cada vez mais encrencado, mais se amesquinhava:

— Nada disso, êles só me dão em média 30 mil cruzeiros e não chega isso para nada.

— Se não chega para nada, por que os aceita?

As pessôas que assistiam ao espetáculo estavam sem jeito por verem até a que ponto chegava a sordidez humana. Um homem que procurava por inveja, por falta de qualidades e por maldade, prejudicar outros colegas melhores, estava nu diante de uma platéia. Nunca esperou que fôsse assim apanhado com a "boca na botija", pois agia sempre, covardemente, por traz. Gaguejando muito, pediu desculpas ao comissário e no dia seguinte, ao terminar a transmissão de sua estação, dizia aos ouvintes (muito poucos atualmente):

— Compareçam ao hipódromo para assistirem às corridas.

Com um dia de espaço deu uma guinada de 180 graus.

Esta história é cem por cento verdadeira e tem como testemunhas todos os que estavam no quiósque da C. C. na tarde de domingo.

2 A 0: CORÍNTIANS PERDEU COM RAÇA

Craques animam aeroporto

• O primeiro a chegar foi o avante Bianchini, do Botafogo, Cinco minutos depois, Manga, afirmando que o alvinegro iria entrar num supercampeonato com Bangu e Flamengo e sairia vencedor.

• O último a aparecer no Santos Dumont foi Rildo. Garrincha antecedeu-o por minutos e veio rindo. Asseverou o que iria subir a serra (Corcovado).

• Altair e Gérson, ambos de blusão, voltaram de Niterói frisando que a chuva havia atrapalhado um pouco. Altair foi logo gozar o goleiro Édson, seu companheiro de equipe, que estava todo engravatado.

• Édson explicou que tinha ido ao Fluminense, de manhã, e que até participou ràpidamente de um individual. Justificou: "Afinal, tem um bocado de goleiro bom e eu não quero perder a oportunidade."

• Gérson reclamou bastante de um refresco que tomou no bar do aeroporto, o mesmo ocorrendo com Jairzinho. Este foi imediatamente eleito o elegante da seleção.

• Leônidas conversou muito com o vice-presidente da CBD, Sílvio Pacheco. Mais tarde, garantiu que está bem e se sente em condições de treimar e jogar.

• O Sr. Sílvio Pacheco falava muito do América e confirmou ter indicado o Sr. Álvaro Bragança para a direção de futebol. Sugeriu apenas.

• José de Almeida, correndo de um lado para o outro. Tomava nota numa lista de cada jogador que chegava. Mostrava-se preocupado com Garrincha, Rildo e Murilo.

• Os dois primeiros chegaram, mas o lateral direito do Flamengo faltou à convocação no aeroporto.

• Torcedores, por volta das 11 horas, já tomavam conta das dependências do Santos Dumont, querendo abraçar seus ídolos.

• Um ônibus da "Breda Turismo" esperava a comitiva para conduzi-la às Paineiras.

• Às 11,30 horas, por um "Electra" da VARIG, chegaram os paulistas.

• Vicente Feola informou, na oportunidade, que Djalma Santos havia faltado ao embarque, embora o avião tivesse até atrasado a partida, na esperança de que o lateral do Palmeiras ainda surgisse.

• Quanto aos jogadores do Santos, anunciou Feola que os havia dispensado para que se recuperassem do encontro com o Coríntians, domingo, e os atletas ficaram de vir num aparelho que deixaria São Paulo por volta das 15 horas.

• Acreditava o treinador que Djalma Santos teve qualquer problema familiar e chegaria junto com os santistas.

•O presidente João Havelange, ao lado do Sr. Abílio de Almeida, era todo sorrisos, cumprimentando a cada um.

• Tão logo correu a notícia da chegada dos russos, Gérson gritou: "Olha aí. Já chegaram despistando."

• Santana foi comprar fichas para café e o dono do bar não aceitou, o que fêz o massagista do Fluminense e da seleção botar logo sua "banca", dizendo: "Viu como eu sou conhecido?"

• José de Almeida, que passava no momento, bateu nas costas de Santana e sèriamente falou: "Você tem razão, crioulo. Quem não é conhecido é Pelé". Santama parou de "botar banca".

• Manga queria saber se um ponta esquerda que jogou contra o Brasil, em Moscou, estaria presente. Ao saber que sim, declarou: "Jogador excepcional. Que beleza."

• Quando os jogadores tomaram seus lugares no ônibus que os conduziria às Paineiras, caiu uma chuva no aeroporto.

• Feola revelou que a tarde seria dedicada a exames médicos. Hoje, talvez, haja um coletivo leve, mas nada estava resolvido.

• Ausências notadas: Paulo Aamral e o Dr. Hílton Gosling.

• Tranqüilidade absoluta: Rudolph Hermany. Atendia a todos com educação. Ficou quase o tempo todo encostado numa pilastra, lendo um jornal.

• Não foi com a delegação de ônibus para o Corcovado. Preferiu viajar em seu próprio carro. O jornal que estava lendo serviu de amparo para a chuva que caía.

MANÉ RETORNA TININDO

Ao lado de José de Almeida, na foto, Garrincha apresentou-se à CBD e garante que está em forma para enfrentar os russos, domingo

LONDRES (Especial para o DC) — O Arsenal derrotou, ontem, em seu estádio, a equipe do Coríntians pelo placar de 2x0, gols marcados por Samells, aos 9 minutos do primeiro tempo e aos 25 da etapa final.

Representando o Brasil, o clube paulista perdeu com galhardia, tendo mesmo procurado mostrar um futebol acadêmico, o que fêz apenas um pouco. Nos primeiros trinta minutos, o Arsenal dominou a partida. Nos outros 30, o Coríntians passou a mandar em campo.

Na fase complementar, os bandeirantes desencontraram-se bastante, apenas se destacando o ponteiro-esquerdo Gílson Pôrto, o que mais chutou a gol. O sistema utilizado pelo treinador Osvaldo Brandão, 4-3-3, não obteve resultado positivo, principalmente com Geraldo José, que foi duramente marcado por Howe. O demasiado frio, 2 graus, foi o pior adversário do Coríntians.

Os dois tentos de Samells foram assinalados de fora da área, o primeiro sem "chance" para Marcial, colhido de surprêsa, e o último uma falha gritante do arqueiro.

Detalhes

LOCAL: Estádio do Arsenal. HORA: 16,30 em Brasília (19,30 em Londres). JUIZ: Phillip, da Escócia. RENDA: 11 mil libras (cêrca de Cr$ 60 milhões), para 17 789 pagantes. CORÍNTIANS: Marcial; Galhardo, Eduardo (Jair Marinho), Clóvis e Édson; Dino e Rivelino; Marcos, Nei, Flávio e Geraldo José (Gílson Pôrto). ARSENAL: Burns (Furnell); Howe, Neill, Storey e Mc Linton; Court e Skirton; Samells, Baker, Eastham e Armstrong.

Garrincha apresentou-se e tem chance para escalação

Garrincha foi cercado pelo povo quando chegou ao Santos Dumont. Levava uma sacola, estava de blusão, com cara de sono e foi logo dzendo: "Não tenho nada, tou bom, quero jogar e os russos que se cuidem".

O extrema botafoguense queria falar com o Dr. Hítlon Gosling, a fim de colocar o médico da CBD, a par de seu estado atlético.

Violência

Gérson veio antes de Garrincha, foi tomar refrêsco e declarou: "Agora, a onda é que eu sou um violento. Êsse pessoal quer que a gente jogue na base da senhorita. Por quê? Falou ainda que "o calor reinante vai acabar com os soviéticos, e êles que se acautelem, porque poderá haver muita língua de fora."

O goleiro Manga, abordado por um jornalista que o avisou de que Gilmar seria o titular, limitou-se a dizer:

"Fui convocado. Vou prestar meus serviços ao Brasil. Se jogar, mostrarei que sou um atleta que mereceu estar na seleção. Se estiver na reserva torcerei pelo meu colega e amigo Gilmar. O resto é onda para quem não tem gabarito de discernir."

Azarado

Leônidas frisou que "o azar do América é qualquer coisa de impressionante" E aduziu: "Os homens não entendem que a gente precisa se cuidar através de coisas superiores. Êsse negócio de azar é muito grande. Eu acho que é macumba da boa. Mas como estou na seleção vamos pensar em coisa mais agradável"

Remo: Ivanov chegou para fazer exibição

O russo Vlacheslav Ivanov, tricampeão olímpico e mundial de «skiff», chega esta manhã (8,20 h) ao Rio, a convite da CBD, para realizar uma série de exibições e conferências sôbre a moderna técnica de remo, ficando entre nós até 22 de dezembro. Ivanov se hospedará juntamente com seu preparador, no Hotel Plaza Copacabana. Viajam depois os dois pelo vôo 821 da Air France.

Enquanto isso, o Fluminense estudará hoje se aplicará penalidade ou não às suas atletas Elianа, Eliete Mota e Teresa Sodré, por terem nadado — mesmo como avulsas — na competição promovida pelo Flamengo, na noite de anteontem, quando da inauguração da piscina da Gávea. Não tinham autorização do tricolor. O ambiente é de intensa expectativa nos meios aquáticos acêrca das consagradas recordistas sul-americanas.

Hoje: jôgo inacabado

Com início às 21 horas, terá curso, hoje, o jôgo de "water-polo" entre Fluminense e Guanabara "A". O local é a piscina das Laranjeiras. A partida fôra suspensa pelo árbitro, por falta, quando estava com 1 minuto e 42 segundos do 3.º quarto. Isto porque um assistente (que é, também, craque de Álvaro Chaves) não atendeu à ordem de retirar-se da borda da piscina. O encontro é em decisão do título do Campeonato Carioca da Classe de Aspirantes. Restam 8 minutos e 18 segundos para a sua conclusão, e o Fluminense vence por 2 a 1. Tanto os quadros, como juiz e bandeirinhas serão os mesmos do embate suspenso.

O TRI JÁ É NOSSO

Morosov, técnico da seleção soviética, acha que o Brasil tem tôdas as condições de ser tricampeão do mundo

Belini: volta grande capitão 'canarinho'

Os jogadores convocados para a Seleção Brasileira apresentaram-se ontem, pela manhã, no Aeroporto Santos Dumont, Lima, Gilmar, Pelé, Orlando, Mauro e Djalma Santos chegaram mais tarde, o mesmo acontecendo com o zagueiro Murilo do Flamengo. Os craques foram recebidos pela Comissão Técnica à frente o chefe da delegação, Sílvio Pacheco, acompanhado do presidente da CBD, João Havelange.

Os paulistas vieram às 11h34m com Vicente Feola, indo logo para o ônibus que conduziu os requisitados à concentração no Hotel das Paineiras. Todos se mostravam alegres, afirmando que o escrete fará boa exibição contra os russos. Êstes deverão sentir o forte calor da Guanabara. Para hoje, está marcado um treino de dois toques no campo do Botafogo.

Os convocados

O primeiro a chegar foi o alvinegro Bianchini, seguido do massagista Santana. Depois Leônidas, Manga, Jairzinho, Édson, Gérson, Altair Garrincha, Rinaldo, Dudu, Ademir da Guia, Dias, Paraná, Rildo, Lima, Pelé, Djalma Santos, Mauro, Orlando, Gilmar e Murilo. Os do Santos não vieram junto com os convocados paulistas, porque se achavam na cidade praiana e não tinham avião.

Nas Paineiras

Ao chegar à concentração das Paineiras, procuraram seus aposentos, enquanto José de Almeida providenciava o almôço. A divisão dos quartos ficou assim: 2, Farmácia; 3, Rouparia; 4, Mário Américo e Santana; 5, Manga, Jairzinho e Garrincha; 6, Bianchini, Gérson e Rildo; 11, Ademir da Guia, Ademar e Rinaldo; 12, Paraná e Dias; 22, Belini e Orlando; 23, Mauro e Gilmar; 23-A, Vicente Feola; 29, Pelé e Flávio; 30, 47,. Murilo e Leônidas; 48, Paulo Amaral, Djalma Santos e Dudu; 46, Altair e Édson; Rudolf Hermany e José Almeida.

No dia de ontem, os craques fizeram exames médicos e hoje à tarde haverá treino no gramado do Botafogo. O programa da semana ainda não está declinado e poderá sofrer alterações. A princípio, a Seleção Brasileira ensairá amanhã no Fluminense, sexta-feira no Maracanã e sábado, pela manhã, em General Severiano.

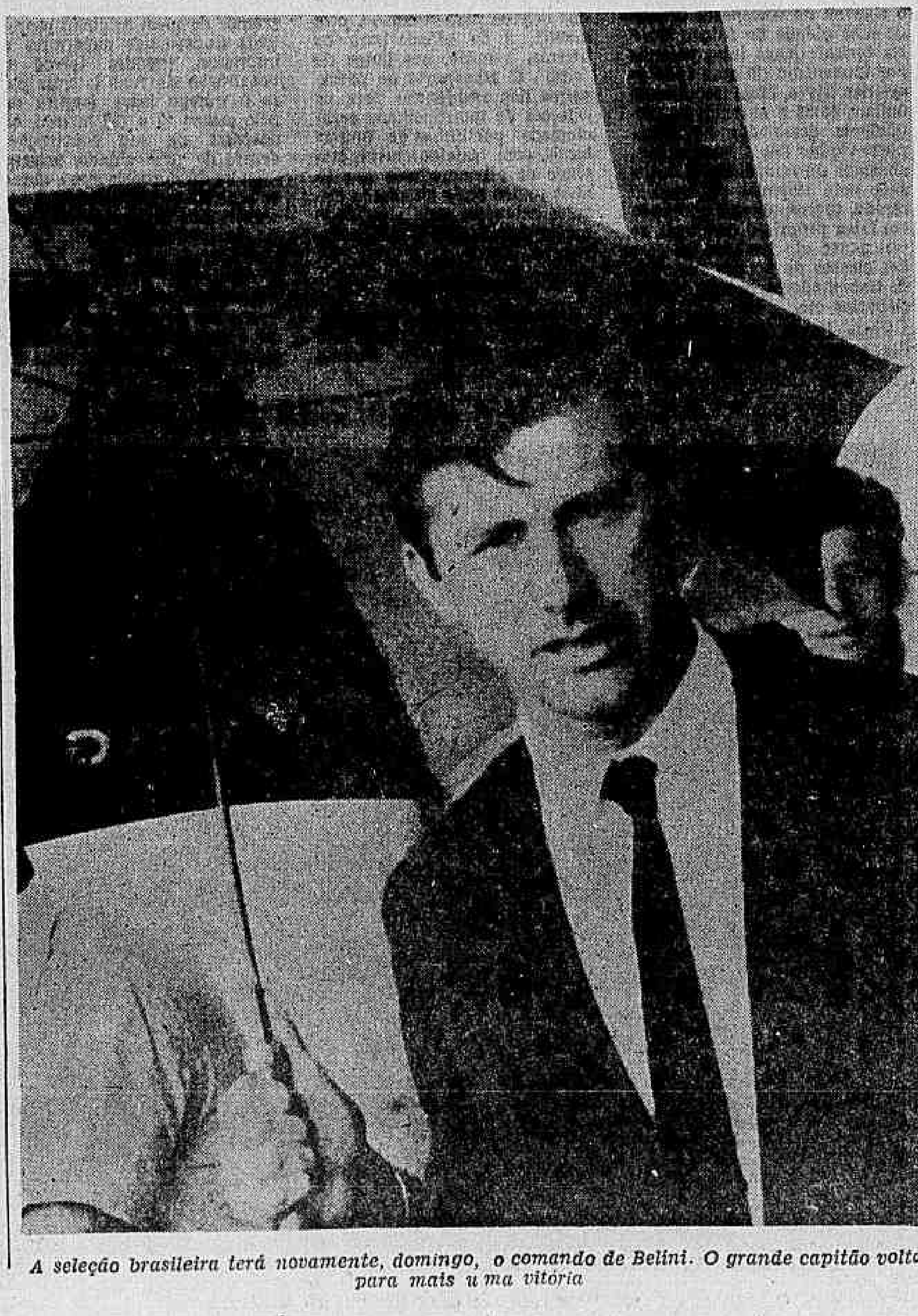

A seleção brasileira terá novamente, domingo, o comando de Belini. O grande capitão volta para mais uma vitória

Morosov: Brasil levantará outra vez a Copa do Mundo

O treinador da seleção da URSS, Nicolau Morosov, disse à reportagem do DC, no Hotel Plaza Copacabana, que o Brasil tem um grande quadro, que os seus jogadores são atletas de alto gabarito e que deverão ganhar a Copa do Mundo, se mantiverem o mesmo sistema com que vêm atuando em prélios internacionais.

Morosov, que viu o Brasil ser campeão em 1962 e que jamais se esqueceu da recepção — que êle também viu — quando a seleção voltou, frisou que o calor brasileiro poderá ser a grande arma do selecionado de Feola, sem falar em Pelé e em Garrincha.

Tática & esquema

Nicolai Morosov sorriu e respondeu, através de Voronin, o simpático intéprete da seleção:

"Não somos de utilizar os esquemas em entrevistas com jornalistas. O selecionado da URSS usa apenas 4-2-4, como é comum nos grandes quadros internacionais. É bom, porém, que se frise a necessidade de se armar uma tática de acôrdo com o adversário. O Brasil tem um sistema de jôgo defensivo às vêzes e ofensivo na sua maioria, que confunde muito o contendor. Cientes disto, iremos fazer com que não haja multas modificações, procurando bloquear o meio campo dos brasileiros."

Morosov, que estava com um isqueiro "Chesterfield", comumente vendido por camelôs, assinalou ainda:

"A URSS preparou uma seleção para poder dar ao seu povo momentos de orgulho. Acontece, todavia, que sabemos que as demais seleções são de grande gabarito e poderão, perfeitamente, surpreender tôdas as nossas pretensões. É fácil, entretanto, argumentar-se que esta seleção tem capacidade para realizar uma formidável campanha e isto é baseado nos treinos que se efetuam"

Ontem & hoje

Para Morosov, a seleção brasileira de 1965 é melhor que a de 1962, alegando que a modificação do esquema tático é muito importante e o Brasil soube cambiar na hora exata, com a entrada de jogadores mais eficazes, saindo Zagalo que, na sua posição de "armador pela extrema esquerda", era um verdadeiro meio-médio; na atual conjuntura, com Paraná ou Rinaldo, serve-se melhor pelas avançadas.

Garrincha

Morosov destacou que uma notícia causou tristeza ao povo soviético:

"Disseram, e os jornais publicaram, que Garrincha estava acabado para o futebol, que não haveria meios de ser recuperado. Ao chegarmos aqui, nossa preocupação maior foi saber se êle estava mesmo terminado e causou-nos imensa alegria a notícia de que figura entre os convocados e irá jogar contra a nossa seleção. Garrincha é uma estrêla do futebol do mundo e é amado por todos."

Os russos

É a seguinte a delegação russa de futebol: chefe, Vladimir Moschkarkim, vice-presidente da Federação de Futebol; técnico, Nikolai Morosov; intérprete, Nikolas Vozonin; preparador-ténico, Yuri Zolotov; ajudante da chefia, Ksenofondov Guezman; jornalista, Leon Filatov, e os jogadores, com os respectivos clubes: Lev Yashin, Dínamo (Moscou); Anzer Kavuzashivili, Torpedo (Moscou); Vladimir Ponomariev, CDCE (Moscou); Valentin Afonin, CDE (Rostov); Albert Shesterniev, CDCE (Moscou); Murtaz Jurtsilava, Dínamo (Tbilisi); Vasili Danilov, Zenit, (Leningrado); Josif Sabo, Dínamo (Kiev); Voleri Voronin, Torpedo (Moscou); Galimzian Jusainov, Spartak (Moscou); Slava Metreveli, Dínamo (Tbilisi); Anatole Banishevski, Neftianik (Baku); Eduard Malafev, Dínamo (Minsk); Mikhail Meskhi, Dínamo (Tbilisi); Vitali Jmelnistki, Dínamo (Kiev); Nikolai Ossianin, CDE (Rostov); Oleg Kopaev, CDE (Rostov); Sergei Kutivave, Torpedo (Kutaissi); e Victor Guetmanov, Krilia Sovetov (Kujdischev).

O jogador que tem maior número de atuações pela seleção é o goleiro Lev Yashin, com 57 jogos, enquanto Valentin Afonin, Josif Sabo e Vitali Imelnitski têm apenas duas participações, cada um.

Vasco e Bangu abrem nova frente: treino para valer

Sem Telê (distensão muscular na coxa esquerda), Levs (desarranjo intestinal), Oldair (intoxicação alimentar), Lorico (em Santos visitando a espôsa) e Tião (retornou de Belo Horizonte, mas foi poupado), o Vasco iniciou seus trabalhos visando à partida de sábado contra o Bangu, que Zezé Moreira tem grandes esperanças de vencer.

Também ontem começaram os preparativos dos bangüenses com revisão médica e um ligeiro individual. Ausentes vários craques. Luís Alberto, que extraiu dois dentes com o Dr. Romi Velasques, já estará em ação no individual de hoje, e no apronto único da semana, programado para amanhã cedo, em Môça Bonita, quando principiará a concentração.

Vasco quer bola

Zezé Moreira, que evitava dar treino com bola, cortando dos ensaios para os últimos compromissos treinos de conjunto, mudou de método e marcou para hoje um coletivo e poderá repeti-lo sexta-feira, como apronto.

Zezé conversou com o médico José Marcozzi e chegou à conclusão de que o Vasco já se livrou da ameaça da pré-estafa e, assim, pode voltar aos treinamentos normais sem nôvo perigo de esgotamento físico-mental. No treino de hoje estarão presentes todos os titulares poupados ontem, exceto Telê, que deverá ser substituído na refrega com o Bangu, porque voltou a sentir a distensão e é um elemento de difícil recuperação.

No Bangu não há problemas e Zizinho espera manter a equipe no mesmo ritmo até o fim da semana. Ontem, os jogadores receberam a gratificação de Cr$ 200 mil pela vitória sôbre o Flamengo. Se derrotarem o Vasco, terão igual prêmio. Como o time do Vasco corre muito, Zizinho vai exigir, esta semana, que os individuais sejam mais demorados e duros. Quer ver o seu elenco correndo muito no sábado, para ganhar também na velocidade.

Diario Carioca

Rio de Janeiro, quarta-feira, 17 de novembro de 1965

Entrou pelo cano

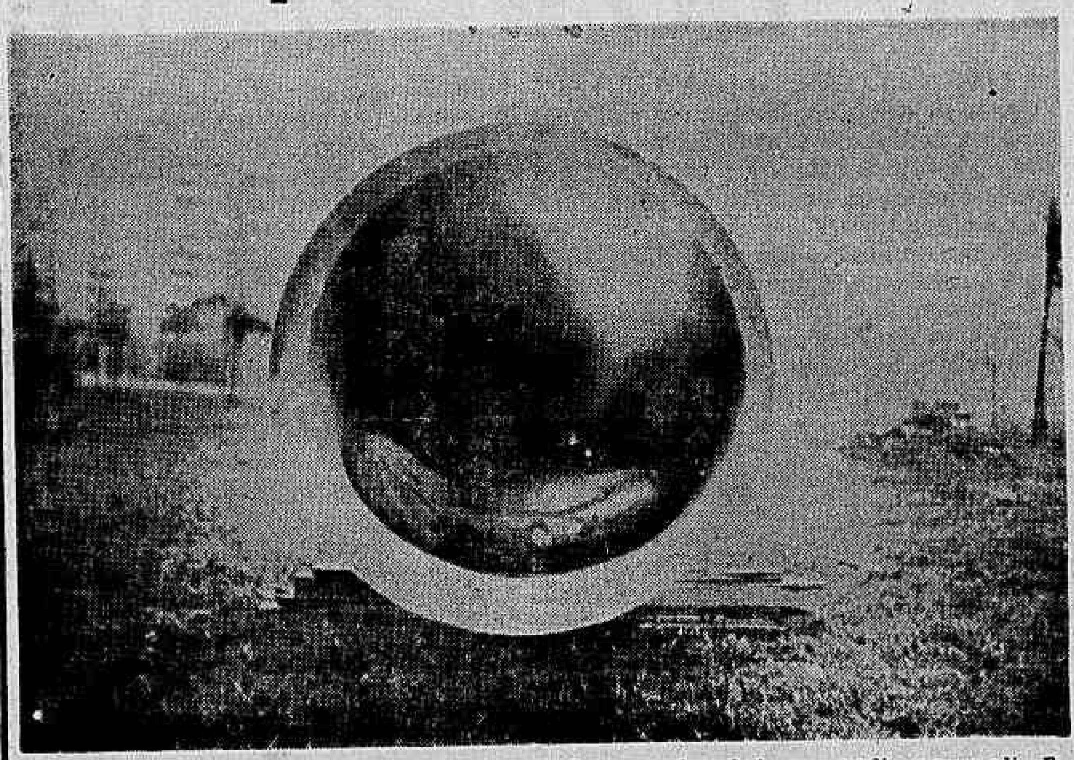

O mendigo José de Oliveira, entrando pelo cano, descobriu que podia morar ali. E instalou sua casa confortável, dentro de 49 metros de poste de luz ainda não erguido no atêrro do Flamengo. Aproveitando um orifício do poste, êle instalou ali uma chaminé, para seu fogareiro particular, onde esquentava a marmita, ontem à noitinha.

"É um bom lugar para morar — disse José — e pôs-se a comer feijão com arroz quentinho. No dia da ereção do poste, êle terá de se mudar. "Irei para outro poste". "E quando todos estiverem erguidos?" "Derrubo um dêles, ora".

Curso na Escolinha

Estão abertas as inscrições para o curso de férias de Atividades Artísticas para Crianças, da Escolinha de Arte do Brasil. Com início em dezembro, o curso constará de pintura, desenho, modelagem, teatros de fantoches, brinquedos rítmicos, danças folclóricas, colagem, silogravura, bordado, trabalho em madeira, arame e papelão.

As aulas serão ministradas a turmas de crianças entre 4 e 7 anos, e turmas de 8 a 12 anos, funcionando duas a três vêzes por semana, durante duas horas, a cargo de professôres especializados, sob as supervisão de Augusto Rodrigues, Maria Helena Novais e Noêmia Varela. Todo o material necessário às aulas será fornecido pela Escolinha, por conta da taxa única.

Da arte de vender cocada

José dos Santos é, como tantos neste Rio, um vendedor de cocadas que tenta convencer os fregueses da excelência do seu produto. Mas como todo negócio precisa de "bossa-nova", êle criou um trajo especial de trabalho, a fim de vender as cocadinhas no Atêrro. Não soube definir o trajo, mas define as cocadas como "o dôce que tira o amargo da vida".

Vacina salva cachorro

O Departamento de Veterinária da Guanabara decidiu promover a vacinação de tôda a população canina da cidade, a partir da próxima semana, como prevenção contra a incidência de casos de hidrofobia, que têm aumentado nos últimos anos.

Tal decisão foi tomada como um passo adiante na idéia anterior do Govêrno Lacerda de mandar matar todos os cães vadios, como solução para diminuir os casos de raiva aparecidos na cidade. Embora tivesse causado certo descontentamento no público, a própria SUIPA havia apoiado a chacina, considerada como medida econômica, pois além de economia nos gastos com vacinas, pessoal etc. ainda limparia a cidade dos cães vagabundos.

Mais uma candidata a rainha

Daisy Barsa Arteiro recebe o beijo de sua mãe, Sra. Ester Barsa Arteiro, ao ser eleita representante do Grêmio Recreativo Ferroviário, no concurso Rainha da Primavera dos Clubes Cariocas. Sábado, ao lado de 43 môças, Daisy estará desfilando na passarela do Ginásio Allah Batista, do Clube Municipal, em busca do título tão ambicionado. Daisy e seus pais são ferroviários e contarão com tôda a torcida da valorosa classe, no concurso que Sílvio Mendonça promove com o DC.

'Garôta de Ipanema': dez finalistas surgem sábado

No próximo sábado, às 21 horas, com um baile na pérgula da piscina do Clube de Regatas Flamengo, na Gávea, serão escolhidas as dez finalistas que, no dia 26, desfilarão em busca do título de Garôta de Ipanema. Oficialmente estão inscritas 25 candidatas, por igual número de clubes cariocas.

Elas desfilarão em traje esportivo — calça comprida e blusa colorida — e, em maiô inteiro, modêlo especial para o concurso. A comissão julgadora será formada por nove elementos, e o baile, animado pela Orquestra de Astor Silva. Num dos intervalos, haverá um grande «show» com artistas da TV-Excélsior, do Rio e de São Paulo.

A pérgula da piscina do Clube de Regatas Flamengo inaugurada no último dia 15, será totalmente iluminada, às 21 horas do próximo sábado, para a grande festa de escolha das dez finalistas. Inicialmente, o locutor Milton Fernandes e a apresentadora Miriam Pérsia farão a chamada das candidatas, que se apresentarão em traje esportivo, em grupo.

Logo após, as 25 môças se apresentarão individualmente com o mesmo traje. A seguir, o locutor anunciará o desfile individual em maiô. Posteriormente, em grupo. Enquanto a Comissão Julgadora decidirá quais as dez môças que serão classificadas para a festa final do concurso, artistas de TV realizarão um «show». Encerrado êste, será anunciada oficialmente a decisão dos jurados, seguindo-se, imediatamente, o baile, que se prolongará até às 2 horas do dia 21. Para essa festa, sòmente serão colocados à venda ingressos para arquibancadas.

A vencedora receberá como prêmio uma viagem aos Estados Unidos. com acompanhante, pela Varig; quinze dias de estada; cobertura promocional na imprensa norte-americana; um milhão de cruzeiros com ajuda de custo; um guarda-roupa completo no valor de um milhão de cruzeiros; uma coleção de sapatos esportes Teresa-Carlos; e um contrato artístico com o canal 2.

Metropolitano, Ano 44 (I)

Artérias expressas ou metrô, eis a questão

O problema do tráfego se agrava na medida em que milhares de veículos novos entram na corrente interminável de carros pelas mal traçadas ruas do Rio.

Diàriamente as fábricas de automóveis nacionais lastream, com justa causa, centenas de veículos, onerando as pistas e a paciência da população.

A planificação para o lançamento de novos coletivos a fim de atender à demanda de passageiros deixou de existir, na medida em que o Govêrno passou a explorar transportes públicos (CTC) Anteriormente, um carro não entrava numa linha sem que se pesasse a necessidade de transportar gente e o espaço que o nôvo carro ocuparia nas pistas da cidade.

Daí falar-se em Metrô.

A primeira sugestão que apresentaremos ao Sr. Negrão de Lima é o Metrô e deixamos que a série de reportagens ora iniciada o alerte para uma velha reivindicação da cidade a que o Govêrno atual fêz ouvidos moucos.

É apenas um aperitivo. Outras sugestões virão.

Em todos os meios de transporte do Rio de Janeiro são conduzidos diàriamente mais de dois milhões de passageiros, ou quase três milhões, acrescentando-se o transporte intermunicipal. Ainda hoje, apesar de melhorias já implantadas no trânsito, êsse transporte é feito em condições precárias, tornando-se cada vez mais necessária a construção do sistema metropolitano, no qual se fala, no Rio, há nada menos que 44 anos.

Recentemente, para estudo do problema da construção de metrô, o Clube de Engenharia promoveu simpósio do qual recolheu opiniões diversas de diferentes técnicos, resumindo suas conclusões num trabalho definitivo e completo sôbre o metropolitano, apresentado depois como sugestão ao Govêrno Lacerda. Apesar dêsse interêsse, entretanto, os planejamentos não lograram maior atenção da administração estadual, permanecendo no mais completo esquecimento, desde que foram elaborados.

Burlamaqui

Um dos técnicos que mais se dedicaram ao estudo da construção do metrô do Rio de Janeiro foi o Professor Jorge Leal Burlamaqui, já falecido, autor de cuidadoso parecer sôbre o assunto, em que fêz, inclusive, um histórico do problema e uma análise dos diversos sistemas de construção apresentados.

Em seu parecer, no simpósio sôbre os problemas da Cidade do Rio de Janeiro promovido pelo Clube de Engenharia, o Engenheiro Leal Burlamaqui acentuava que até então a maioria dos trabalhos sôbre o metropolitano se resumia em discussões sôbre o melhor traçado, sem contudo abordar os debates técnicos da construção.

Tais trabalhos, entretanto, tinham o mérito de constantemente alertar o poder público para a urgência da solução do problema do transporte urbano, fazendo com o Govêrno se encarregasse de pôr em prática diversas providências, algumas como paliativos, outras mais próprias para melhorar as condições de tráfego.

Em seu parecer o Professor Leal Burlamaqui sustentava que o sistema de transporte urbano de uma cidade do futuro deveria operar quase integralmente por intermédio de uma rêde de artérias livres, onde circulariam ônibus, táxis e automóveis particulares destinados ao transporte rápido das classes média, abastada ou remediada, e conjugado com sistemas de trânsito rápido, metropolitano operando em faixa própria e destinada ao transporte de grandes massas das classes de poucos recursos, de trabalhadores, operários, funcionários etc.

Essas linhas seriam destinadas particularmente ao transporte rápido dos passageiros dos bairros para a cidade, pela manhã, e da cidade para os bairros, à tarde, nas horas do "rush". O transporte de passageiros das residências para as estações de metropolitano seria efetuado por linhas de ônibus locais, com trajetos curtos, servindo de alimentadoras das linhas tronco onde circularão veículos expressos com velocidade média semelhante à dos particulares.

Inexistente

Êsse meio ideal de transporte, entretanto, ainda não existe em cidade alguma do mundo, embora esteja em fase de construção nos Estados Unidos. No Brasil, várias correntes são contrárias ao metropolitano e favoráveis às artérias expressas, sistemas que o Engenheiro Burlamaqui considera perfeitamente compatíveis, desde que atuando conjugadamente.

Os resultados da comparação econômica entre as artérias expressas e o metropolitano nem sempre são favoráveis. Algumas dessas artérias são mais difíceis e mais custosas no seu traçado do que o próprio metrô, uma vez que se caracterizam como pistas duplas, leitos próprios bloqueados, ausência de cruzamentos de nível exigindo passagens transversais superiores e inferiores, grandes trevos e construção de ruas laterais para o tráfego local, largura de pelo menos 60 a 100 metros. As despesas de sua construção, dentro de uma cidade, exigem grandes desapropriações e obras de terraplanagem excessivas, ultrapassando às vêzes o gasto de um metropolitano.

Potência

Por outro lado, a potência de transporte de uma linha do metrô é superior à capacidade de transporte de qualquer linha de superfície. Os diversos meios de transporte devem ser considerados por sua eficácia, no parecer Burlamaqui, ou seja, multiplicação da descarga horária pela velocidade comercial.

Uma linha de metropolitano transportando 1.500 passageiros com trens espaçados de dois em dois minutos equivale a sete linhas de ônibus, seis linhas de bondes com reboques, vinte linhas de lotação e 18 linhas de táxis. A saturação da via se realiza com descarga por hora de 30 trens de metropolitano, 180 ônibus, 120 bondes com reboque, 150 lotações e 720 táxis.

Assim, para o Professor Burlamaqui, que frisou a importância das artérias expressas, essas nunca devem ser construídas antes do sistema metropolitano, ou em substituição dêste, o que traria grandes prejuízos materiais e técnicos. As artérias expressas e os metropolitanos não podem ser incompatíveis. A diferença básica entre os dois sistemas está em que as artérias expressas são meios de transporte para as classes abastadas, enquanto os metropolitanos devem dedicar-se às grandes massas, com tarifas bastante reduzidas.

UM PROBLEMA DE ASFIXIA

O tráfego de superfície reclama desafôgo que só poderia vir com pistas elevadas ou com o metrô

ALÉM DO CRIME

Ilustração Santa Rosa

Tenório em boa ação

Tenório Cavalcânti, ex-Deputado e ex-senhor de Caxias, praticou ontem uma boa ação: viu Zulmira Rodrigues de Jesus ser atropelada na Avenida Petrópolis, em frente ao Cemitério de Caxias, pelo ônibus RJ-33-56'73, que fugiu — e socorreu-a, levando-a para o Hospital Getúlio Vargas. Com diversas contusões e suspeita de fratura de crânio, Zulmira, que tem 21 anos e é solteira, ainda não sabe que foi salva pelo homem da capa preta.

Fora do programa

Um final até certo ponto inesperado num Congresso de Mágicos que reuniu diversos escamoteadores: o empresário João Matos (Rua Sete de Setembro, 88, sala 1002) desapareceu, como num passe de mágica, com 18 medalhas, o Troféu Mandrake e diplomas que seriam conferidos no Teatro João Caetano. Os mágicos vencedores foram ao Advogado Dirceu Rodrigues Mendes em busca de solução. E depois de muita conversa, o secretário do empresário prometeu a entrada dos prêmios hoje, às 15h. Caso contrário, será apresentada queixa de apropriação indébita.

O consôlo da viúva

O drama de Dona Eudóxia Freitas Pereira, viúva, de 56 anos, foi ver sua própria casa ser desmoronada pelos tratores de Cassiano Batista, um grileiro sem alma. Aconteceu em Aterrado do Rio, Campo Grande. Ela comprou por Cr$ 200 mil uma casa pertencente a Dona Emília. Meses depois apareceu Cassiano:

— O terreno é meu!

Criou-se o impasse. Não houve argumento não houve súplica capaz de demover o homem. A casa foi abaixo, com proteção da Polícia. Dona Eudóxia teve agora o consôlo de servir de testemunha no inquérito sôbre a morte do lavrador Mário Vaz, assassinado por policiais devido a questões de terras devolutas em Campo Grande.

O TEMPO

TEMPO: Instável, com chuvas. **TEMPERATURA:** Em declínio. **VENTOS:** Quadrante Sul, moderados, Visibilidade moderada. Máxima, 30,0 (Engenho de Dentro). **Mínima** 19,8 (Santa Teresa).

Diario Carioca

FUNDADO POR J. E. DE MACEDO SOARES EM 1928

ANO XXXVII — Rio de Janeiro, quarta-feira, 17 de novembro de 1965 — N.º 11.651

O DÓLAR

O dólar foi cotado no fechamento a Cr$ 2.200 para compra e a Cr$ 2.220 para venda.

BIBLIOTECA NACIONAL Rio de Janeiro

GOVERNADOR BATE EM PORTA ERRADA:

COSTA E SILVA REPUDIA CONSPIRAÇÃO DE RAFAEL

RUSSOS EM COMPASSO DE BALÉ

Chegados ontem ao Rio, poucas horas depois, os jogadores da seleção soviética de futebol iam à Gávea, a fim de realizar o primeiro treino para o encontro de domingo próximo, à tarde, no Maracanã, contra o escrete brasileiro. Os craques russos (foto), sob o comando de Morozov, dedicaram-se mais à prática individual, mostrando excelente preparo físico. (Reportagem na décima primeira página).

O Governador em exercício, Sr. Rafael de Almeida Magalhães, cujas aspirações continuístas são fato notório, estêve sexta-feira à noite na residência particular do Ministro da Guerra, onde, referindo-se ao Governador eleito Negrão de Lima, disse ao General Costa e Silva "não saber como as autoridades militares iam empossar essa gente".

Uma resposta categórica do Ministro da Guerra impediu que o Sr. Rafael de Almeida Magalhães cumprisse o que havia prometido aos seus correligionários: pedir ao General Costa e Silva para não empossar o Sr. Negrão de Lima, sob o argumento de que "o nôvo Governador era adversário da Revolução".

O Ministro Costa e Silva lembrou ao Governador em exercício que o Sr. Carlos Lacerda enviara carta ao Marechal Castelo Branco pedindo a realização de eleições. "Agora a Revolução realizou o pleito e os eleitos serão empossados", disse o Ministro da Guerra.

O Sr. Rafael de Almeida Magalhães ficou desiludido e comunicou o fato ao Governador Carlos Lacerda, afirmando, informalmente, que agora só resta uma esperança: um esfôrço final da "linha dura" para pressionar o Ministro da Guerra.

A visita ao General Costa e Silva ocorreu depois de o Sr. Rafael haver obtido do Presidente da República promessa de Cr$ 45 bilhões, que não seriam pagos aos servidores em atraso, e sim aos empreiteiros que ameaçam paralisar as obras.

RUSK NO RIO

Horas depois de ter sido atacado em Montevidéu por um estudante, o secretário de Estado americano Dean Rusk chegou ontem à noite ao Rio, dizendo que o incidente, sem importância, fôra a única exceção ao tratamento cordial que recebeu na Venezuela, na Argentina e no Uruguai, países que visitou antes de partir para o Brasil, onde chefiará a delegação americana na Conferência da OEA.

Rusk — que desembarcou no Galeão — está hospedado na residência oficial do Embaixador Lincoln Gordon, na rua São Clemente. Em entrevista coletiva no aeroporto, respondeu a cinco perguntas, enviadas por escrito pelos jornalistas. Confirmou que a conferência deverá tratar da criação da fôrça permanente interamericana de paz e ressalvou não ser essa a primeira vez que se trata dêsse problema.

"Em duas outras ocasiões já foi necessária a intervenção dessa fôrça: no caso cubano e em São Domingos. Em 1961, o Congresso americano manifestou interêsse pela criação dêsse organismo. Reconhecemos a existência do problema, mas acho que, apesar da dificuldade para equacioná-lo, não teremos soluções definitivas aqui no Rio: apenas iniciaremos oficialmente os contatos, para prosseguir depois nas conversações".

O incidente com Rusk em Montevidéu ocorreu quando depositava uma corôa de flôres no monumento ao herói nacional uruguaio, José Artigas. Um estudante atravessou a multidão e cuspiu no rosto do Secretário de Estado, que foi aplaudido por sua atitude impassível. (P. 7).

Brasil não acredita no Exército da OEA: Conferência começa hoje

O Govêrno brasileiro não acredita que qualquer das delegações presentes à Conferência Interamericana do Rio — que começará hoje à tarde no Hotel Glória — proponha a criação da Fôrça Interamericana Permanente de Paz, tema não incluído na agenda, mas destinado a ser o mais debatido da reunião de Chanceleres do Hemisfério.

A informação foi dada ontem pelo Embaixador Ilmar Pena Marinho, Delegado brasileiro e Presidente do Conselho da OEA, no intervalo de uma reunião da Missão brasileira, sob a presidência do Chanceler Vasco Leitão da Cunha. Apesar disso, a impressão dominante nas principais capitais latino-americanas é a de que a Fôrça de Paz será debatida, talvez em sessões reservadas e informais, de modo a ficar aberto o caminho para sua criação em outra reunião.

Após a saída de Buenos Aires do Secretário de Estado Dean Rusk, que teve longos encontros com o Presidente Illia e o Chanceler Zavalla Ortiz, os observadores políticos argentinos calcularam que contra qualquer projeto de criação da Fôrça já existem quatro votos decididos: Peru, Uruguai, México e Chile.

A Conferência do Rio será aberta às 18 horas, no Hotel Glória, pelo Chanceler Leitão da Cunha. O discurso oficial será pronunciado pelo Presidente Castelo Branco e respondido pelo Chanceler argentino. — (Página 3)

MÊDO DO FUTURO

Com mêdo do futuro, segundo declarou, a cantora Brigitte Petry, de 22 anos, resolveu escolher a liberdade, fugindo de Berlim Oriental para a zona ocidental da Alemanha. Por duas vêzes, tentara sem êxito deixar a região sob o domínio dos comunistas. Agora, com muita coragem e astúcia, logrou pleno sucesso. Aproveitou uma excursão à Iugoslávia e de lá escapou para a Áustria, viajando até Munique. Atualmente está gravando, com o maestro Hugo Strasser, o seu primeiro disco na República Federal.

Aragão, Ferro Costa e Frazão condenados

O ex-Almirante Cândido Aragão foi ontem condenado, pelo STM, a 9 anos e 3 meses de prisão, enquanto o Almirante Washington Frazão recebia a pena de 18 meses e o Tenente Ferro Costa, 2 anos.

O Almirante Pedro Paulo de Araújo Suzano foi absolvido pelo voto de Minerva (5 a 4). Foram absolvidos por unanimidade os acusados Almirante Araújo Goiano; Capitães-de-Mar-e-Guerra Paulo da Silveira Werneck, Renê Magarinos Tôrres, Ari da Frota Roque e Juan Lopes Afonso Júnior; Capitão-de-Fragata Bernardino Coelho Pontes; e Tenentes Justino Lopes da Silva e Ari Marques da Silva.

O Almirante Washington Frazão e o Tenente Ferro Costa saíram prêsos para o Corpo de Fuzileiros Navais. (Leia na página 5)

CPI capixaba atua contra Governador

VITÓRIA (DC) — A Assembléia Legislativa decidiu, ontem, acolher denúncia contra o Governador Lacerda de Aguiar, constituindo CPI de cinco membros para apurar os fatos, a partir das 10 h de hoje.

Observadores vêem nessa decisão da Assembléia a vitória do Govêrno federal, que considerava imprescindível ser ouvido o Sr. Lacerda de Aguiar, envolvido em IPM, antes da votação do impedimento.

Sabe-se que o Coronel Dilermando Monteiro, emissário do Marechal Castelo Branco, levou ao conhecimento dos Parlamentares a posição do Govêrno federal.

Projeto na Câmara encampa Mannesmann

BRASÍLIA (Sucursal) — O Deputado Eurico de Oliveira apresentou ontem, na Câmara, projeto determinando a encampação da Mannesmann.

O Parlamentar carioca apresentou também projeto determinando que todos os Institutos de Previdência sejam obrigados a criar, diretamente ou em convênio com o SAPS, restaurantes para os seus segurados.

Rafael ordena festim em Brocoió para CL

Enquanto o Govêrno estadual anuncia não saber quando irá pagar ao funcionalismo, por falta de recursos, o Sr. Rafael de Almeida Magalhães está programando um festim para o próximo dia 21, na Ilha de Brocoió, no qual homenageará o Governador licenciado Carlos Lacerda, além dos Secretários presidentes de Autarquias, Procurador de Justiça, auxiliares do Gabinete e outras pessoas gradas da administração atual.

Ao mesmo tempo no Palácio Guanabara, continua a haver grande movimentação entre os funcionários que deixarão seus cargo de confiança com a posse do Sr. Negrão de Lima Cada um procura resolver sua situação da melhor maneira — de preferência, aposentando-se com altos vencimentos.

A firma José Fernandes, responsável pelas festas e banquetes do Palácio Guanabara, já está preparando o grande banquete do próximo dia 21, que, segundo se anuncia, será a maior festa já realizada no recanto de Brocoió. Um assessor palaciano disse, no entanto, ontem, à reportagem do DC que "o banquete não custará muito dinheiro, pois dêle participarão apenas umas trinta pessoas".

Até ontem às 19 horas, o Governador Rafael de Almeida Magalhães hão havia recebido resposta sôbre o adiantamento do Fundo Rodoviário solicitado ao Ministro da Fazenda.

Entretanto, o Secretário de Finanças informava que a qualquer momento o Governador poderia receber notícias sôbre êsse adiantamento e que êle seria destinado à complementação de obras e não para pagamento de vencimentos de servidores.

Quanto ao início do pagamento do mês de outubro, o Sr Mário Lorenzo disse que "não sabia a data do início pois o Estado ainda não tem numerário suficiente".

Aumento no Maracanã só sairá no dia 23

O aumento dos ingressos do Maracanã sòmente será decidido na próxima têrça-feira, quando a comissão designada, ontem, pelo Governador Rafael de Almeida Magalhães, apresentará as conclusões dos estudos sôbre a divisão do estádio em diversos setôres, com a transferência das cadeiras para a parte de cima das arquibancadas.

A comissão é composta pelos Srs. Antônio do Passo, presidente da Federação Carioca de Futebol, Romeu Loures, presidente da ADEG, e Nélson Vaz de Moura. A proposta de transferência das cadeiras e criação das arquibancadas cobertas partiu do Sr. Antônio do Passo, durante a reunião realizada, ontem, à noite, com a participação de dirigentes de todos os clubes cariocas.

Borghoff ouve pecuária em S. Paulo

O Sr. Guilherme Borghoff, Superintendente da SUNAB, chegará hoje a Araçatuba, em S. Paulo, devendo ser recebido por pecuaristas e industriais da carne, que estão preparando uma concentração durante a qual farão algumas reivindicações.

Também seguirá hoje para São Paulo o General Carlos de Castro Tôrres, da Companhia Brasileira de Alimentos, que tratará da distribuição da carne de ovelha naquele Estado, a iniciar-se no decorrer desta semana, com a chegada das primeiras dez toneladas do produto, como lançamento experimental visando a reforçar o abastecimento da carne bovina.

O General Carlos de Castro Tôrres informou que aproveitará a oportunidade para ultimar os entendimentos com o Centro de Abastecimento do Estado de São Paulo (CEASA), no sentido da entrega a êste, pela COBAL, de 100 mil sacas de arroz dos estoques formados pela Comissão de Financiamento da Produção, com a execução da garantia dos preços mínimos.

De acôrdo com o critério estabelecido pela SUNAB, êste arroz, destinando-se à formação de estoque regulador daquela entidade do Estado bandeirante, será entregue por preço inferior em 10 por cento, ao vigente na praça, ou cotação da Bôlsa de Cereais, a fim de que possa ser distribuído ao comércio paulista pela CEASA, ou entregue a instituições oficiais e particulares, 5 por cento abaixo do preço da Bôlsa.

Leite

A distribuição de carne da SUNAB, no dia de ontem, atingiu 228 toneladas, que foram entregues a 470 açougues, melhorando sensìvelmente.

Por outro lado, a prorogação do prazo para redesconto da promissória rural apenas para os Estados do Norte e Nordeste do País, está sendo apontada como medida discriminatória e capaz de, no caso da pecuária leiteira, a afetar sèriamente a comercialização do leite na próxima safra, na região Centro-Sul.

O Sindicato das Indústrias de Laticínios e Produtos Derivados do Estado de São Paulo, em ofício encaminhado ao Conselho Monetário Nacional, manifestou sua estranheza pelo fato de não ter sido estendida êssa providência aos centros produtores da região Centro-Sul.

Martins: português é língua mundial

Afirmando que "o Português constitui cada vez mais uma língua mundial" o comissário-geral da "Exposição de Portugal", conselheiro Martins Carvalho pronunciou interessante conferência no auditório do pavilhão luso, ontem, à tarde.

Dissse o Sr. Martins Carvalho que o Oceano Atlântico é a via natural de contato entre as civilizações modernas, unindo as nações livres por interêsse de progresso. Acentuou que os interêsses reais, acima dos políticos, fazem com que Brasil e Portugal detenham as posições-chaves para qualquer planejamento de progresso comum dos três continentes, as duas Américas e a Euráfrica.

Citou, que na estrutura das civilizações, pesam mais as razões culturais do que as políticas e demonstrou a penetração portuguêsa em todos os quadrantes do mundo provocada por dois fatôres básicos: os vestígios sociológicos e lingüísticos do passado e os fenômenos migratórios modernos.

Acentuou a presença de Portugal no Marrocos e na Argélia, nas tradicionais famílias de judeus portuguêses de Amsterdão, e no Oriente Próximo. Deu como exemplo a presença portuguêsa na Índia, afirmando que exitem, sòmente em Bombaim, 300 clubes portuguêses.

Referiu-se ainda o conferencista ao luso-tropicalismo e acusou a UNESCO de não divulgar os estudos do sociólogo Gilberto Freire que menciona o caso de Cabo Verde, com a fusão miscigenada de tipos que atingem o grau de mestiçagem completa e Goa, onde há um homem nôvo, do ponto de vista físico e cultural.

Pediu o conselheiro, afinal, que se procurasse a fórmula que realiza a mensagem do Evangelho entre os povos e não a que separa os homens e encerrou augurando uma união entre os dois países que se representasse pela luz que vem do Cristo da Foz do Tejo ao alto do Corcovado.

Loucura leva português ao suicídio

Leonel Marques (português, viúvo, 68 anos, residente na Rua 24 de Maio, 650), foi acometido de acesso de loucura, baleando dois amigos que procuravam impedi-lo de beber veneno. Enquanto os feridos eram hospitalizados, um dêles em estado grave, Leonel morreu no Hospital Sousa Aguiar, ao ser socorrido.

Acabrunhado e doente, Leonel Marques deliberou na tarde de ontem acabar com a própria vida, servindo-se, para isso, de um vidro de arsênico. Quando tentava ingerir a droga, seus vizinhos e amigos Alcacibas Gomes Leite (comerciante, casado, 52 anos, Rua 24 de Maio, 640), e Cipriano Nunes (motorista, casado, 37 anos, Rua 24 de Maio, 723), tentaram demovê-lo.

Leonel se revoltou com a interferência dos amigos e, munido de um revólver passou a disparar contra êles. Ao mesmo tempo, recuava para não ser agarrado e consumava o suicídio.

Quando a cena ainda se desenvolvia, chegou ao local a R. P. 8/68, conduzindo o PV 3525, que com o auxílio de seu colega PM 631, que transitava pelo local, esforçaram-se por segurar o português ainda enfurecido. Sòmente a muito custo, conseguiram dominar Leonel Marques, levando-o ao Hospital Sousa Aguiar. Entretanto ao ser medicado, veio a falecer. Seu amigo Alcacibas era internado no Hospital Carlos Chagas, apresentando três ferimentos a bala, um na axila direita, outro na região lombar direita e um terceiro no abdome. Cipriano Nunes recebeu um tiro na mão esquerda, fraturando-lhe uma das falanges.

Maria da Conceição Oliveira, proprietária de uma loja de flôres e que há mais de 25 anos vivia com Leonel Marques, fêz declarações à Polícia quando teve ocasião de informar que seu velho companheiro sempre foi um homem de bem, trabalhador e estimado por todos que o conheciam. Há cinco ou seis anos, todavia, sentia-se doente e já não mais trabalhava. Nem mesmo na loja, onde sempre ajudava, ultimamente não aparecia.

Negrão depôs novamente no IPM-PC

Após prestar depoimento, ontem, no IPM do Partido Comunista, perante o Coronel Ferdinando de Carvalho, o Embaixador Negrão de Lima disse: «Desminto, formalmente, estar implicado. Sou o Governador eleito da Guanabara e vou tomar posse. Estou prestando esclarecimentos que também a mim interessam». O depoimento do Governador eleito durou cêrca de quatro horas e trinta minutos Antes de comparecer ao Quartel da Polícia do Exército, almoçou com o Sr Rubens Berardo e, à noite, jantou com sua espôsa, D. Ema Negrão de Lima que aniversariava.

O Governador eleito da Guanabara retirou-se alegre e sorridente, em companhia do seu irmão, Vice-Prefeito de Belo Horizonte, Sr. Jair Negrão de Lima e do seu secretário particular, Sr. Genaro Bitencourt.

Servidores ativam campanha

Regressaram ontem a Brasília, de ônibus, três Conselheiros da Confederação dos Servidores Públicos do Brasil, inclusive o seu presidente Bisneir Maiani, que se vão associar aos demais delegados das principais cidades do Brasil que já se encontram no Distrito Federal.

Antes de viajar, o líder do funcionalismo, em contato mantido com o DC, declarou que levava para apreciação dos Parlamentares farta documentação colhida no Rio e nos arquivos da entidade, provando da viabilidade do acatamento às dezoito emendas propostas pela Comissão através de diversos Deputados.

Será hoje, em Brasília, a reunião da comissão encarregada de relatar a mensagem presidencial, oportunidade em que tôdas as trezentas emendas apostas ao projeto serão examinadas. Os servidores se empenham, primordialmente, pela aprovação das emendas que sugeriram.

Finais de violino amanhã

Foram realizadas ontem as últimas semifinais do Concurso Internacional de Violino, que está sendo realizado junto com o de Piano no Teatro Municipal, tendo se exibido os concorrentes Luigi Gamberini (Itália), Tomás Marin (México), Krzystof Bruczkowsky (Polônia), bem como diversos pianistas.

As finais de violino deverão ser realizadas amanhã, e as finalíssimas, com orquestra, nos próximos dias 24 e 25. O Brasil está representado nas semifinais por dois pianistas — Eduardo Hazan e Míriar Ramos — o primeiro já laureado em concursos internacionais. E, entre as violinistas, figuram uma suíça radicada no Brasil desde os sete anos de idade, Ariane Pfister.

Padre explica guerrilha

O Padre vietnamita Anton Tran Van Kiom proferiu conferência de hora e meia, ontem, no auditório do Ministério da Educação e Cultura, quando falou sôbre a guerra de guerrilhas em seu país, além de abordar aspectos da vida de seu povo e a luta que trava contra os comunistas viet-congs.

Cêrca de cinqüenta pessoas assistiram à palestra, entre as quais o Almirante Pena Bôto e outros militares. O sacerdote veio a convite da Associação dos Amigos das Nações Cativas.

O Padre Anton Tran Van Kiom há vários meses vem percorrendo diversas nações, falando acêrca da batalha que os vietnamitas sustentam contra os comunistas e solicitando apoio para essa campanha.

Afirmou que o Vietnã enfrenta sérias dificuldades para derrotar os bolchevistas, que se utilizam de todos os recursos para vencer as fôrças democráticas, inclusive procurando despertar o ódio do povo pelos aliados americanos, que, segundo adiantou, combatem pela reconquista da liberdade de sua gente.

Luminoso gigante foi inaugurado ontem em São Paulo

Um gigantesco luminoso, que tem cêrca de trezentos metros quadrados (12 metros de largura) foi inaugurado ontem (dia 16) em São Paulo, no alto do Palácio do Comércio, esquina da Rua 24 de Maio com a Praça Ramos de Azevedo.

A energia elétrica necessária para iluminar o referido luminoso equivale ao consumo de 15 residências médias e seu pêso total é de aproximadamente 4 toneladas.

Êste luminoso será utilizado posteriormente, na promoção do primeiro automóvel de grande porte feito no Brasil, o "Galaxie", que será lançado pela Ford no mercado brasileiro no início de 1967.

"Repórter Continental" noticia em imagem e voz, diàriamente no Canal 9 às 19.30, agora com a colaboração do nôvo DC.

Danilo já aprovado para TC

Por 46 votos contra 7 e um em branco, os Deputados aprovaram ontem, em sessão extraordinária e secreta, a mensagem do Sr. Rafael de Almeida Magalhães indicando o General Danilo Nunes, Presidente da Assembléia Legislativa, para o cargo de Ministro do Tribunal de Contas, na vaga aberta com a morte do Ministro Pedro Firmeza.

Cumprindo ordens do presidente da Casa, funcionários da Tesouraria do Legislativo carioca andaram por tôdas as dependências procurando Deputados, para lhes fazer a entrega de cheques, referentes ao pagamento de duas sessões extraordinárias. Isto aconteceu uma hora antes da sessão que aprovou o nome do Sr. Danilo Nunes.

Enquanto aguardava a votação da mensagem governamental, o General Danilo Nunes disse haver se comprometido com os Líderes de Partido, caso tivesse seu nome homologado pelos Deputados, que não se afastaria da presidência da Casa até que fossem votadas as contas do sr. Carlos Lacerda relativas ao exercício de 1964. Amanhã, as referidas contas voltarão a ser discutidas no plenário da Assembléia Legislativa, que, ontem, teve uma sessão de curta duração, limitando-se à leitura da Ata e ao necrológio do suplente de Deputado Manr Crockatt de Sá, desaparecido de forma trágica na última sexta-feira.

Pôrto fechado para punguista

O Interventor no Pôrto do Rio de Janeiro, Comandante Osvaldo Lins, baixou portaria proibindo a entrada de elementos não identificados na orla portuária, a partir de 1 de dezembro próximo. A medida visa a impedir a ação de punguistas e contrabandistas que agem aproveitando-se da movimentação de passageiros e familiares por ocasião das chegadas de navios.

O Comandante Osvaldo Lins esclareceu que, além de proteção ao público, a portaria garantirá o pôrto contra possíveis atividades subversivas e de sabotagem.

Os que pretenderem entrar no pôrto terão de deixar, na Portaria, seus documentos de identidade. Os familiares dos passageiros, por sua vez, entrarão por porta especial, através do Touring Clube, e não terão contato com os trabalhadores do pôrto.

Escolas ganham novas bandeiras

Trinta e uma bandeiras serão entregues a escolas da Guanabara, pela Liga de Defesa Nacional, como parte dos festejos comemorativos da Semana da Bandeira. A solenidade será realizada no auditório do Ministério da Educação, às 15 horas de hoje. Especialmente convidados, deverão comparecer os Ministros militares, além de representantes do Estado-Maior das Fôrças Armadas, dos Comandos das Regiões Militares, do 1.º Distrito Naval e da 3.ª Zona Aérea.

As novas bandeiras serão entregues aos seguintes estabelecimentos de ensino: Instituto de Educação, Escola Normal Carmela Dutra, Escola Normal Júlia Kubitschek, Escola Henrique Dodsworth, Escola Prefeito João Carlos Vital, Escola Mendes de Morais, Escola Ceará, Escola Pará, Escola Minas Gerais, Escola Paraná, Escola Paraíba, Escola Pernambuco, Escola Acre, Escola Bahia, Escola Rio Grande do Sul, Escola Rio de Janeiro, Escola Almirante Saldanha, Escola Almirante Valdemar Mota, Escola Amazonas, Escola Almirante Barroso, Escola Almirante Tamandaré, Escola Marcílio Dias, Escola Comandante Armando Pina, Escola Portugal, Escola Francisco Manuel, Escola Chile, Escola Pedro Lessa, Escola Estácio de Sá, Escola Olavo Bilac, Escola Francisco Braga e Escola Brasil.

No Dia da Bandeira, a LDN, promoverá uma homenagem junto à herma de Olavo Bilac, autor do Hino à Bandeira, no Passeio Público, não estando ainda fixada a hora da cerimônia.

DCT constrói Centro de Triagem

A fim de descentralizar os serviços do Departamento de Correios e Telégrafos, serão iniciados em dezembro os trabalhos de construção do nôvo Centro de Triagem Postal, em São Paulo, orçados em um bilhão de cruzeiros, estando sua inauguração prevista para dentro de dois anos.

O contrato para construção do edifício de quatro pavimentos já foi assinado, devendo o prédio ocupar uma área de 100 mil metros quadrados na Alamêda Nothaman, pertencente à União.

Já foi instalado na capital paulista um nôvo modêlo de cabinas receptoras de correspondência, em diferentes pontos da cidade. Essas cabinas, doadas por Companhias petrolíferas ao DCT, além de receberem a correspondência, serão dotadas de telefone público e de mapas indicativos da cidade. Nada menos de 300 postos de gasolina contarão inicialmente com êsse nôvo serviço, cabendo aos proprietários a responsabilidade pela conservação das cabinas.

Família será tema para obstetras

O Dr. Octavio Rodrigues Lima, presidente da comissão organizadora da XV Jornada Brasileira de Obstetrícia e Ginecologia, a ser realizada no Hotel Serrador, do dia 21 ao dia 26, declarou que além do temário oficial de interêsse estritamente especializado, estão incluídas no programa, três mesas-redondas sôbre a Planificação da Família.

"Considerando que a população do Brasil vem praticando com freqüência a limitação da natalidade — disse o Dr. Rodrigues Lima — através, principalmente do aborto, a comissão organizadora achou oportuno que êsse assunto fôsse debatido por médicos, sociólogos, juristas e religiosos".

Copa sem decoração de Natal

Pràticamente nenhuma ornamentação terá o Bairro de Copacabana por ocasião das festividades do Natal, pois até o momento sòmente está previsto um painel, que a Associação Comercial e Industrial de Copacabana, em conjunto com a Comissãode Melhoramentos de Copacabana, instalará no Túnel Nôvo, em frente à Igreja de Santa Teresinha.

A Secretaria de Turismo alega não possuir verba disponível para o Natal, mas correm rumôres de que nada foi programado, por ser o dia 25 de dezembro posterior à saída do atual Govêrno. Assim se atribuiria a culpa pela falta de ornamentação ao Govêrno Negrão de Lima.

Museu tem Salão Pereira Passos

O diretor do Museu da República, acadêmico Josué Montelo, inaugurou, ontem o Salão "Pereira Passos", como uma contribuição aos festejos do IV Centenário do Rio de Janeiro.

Discursando na ocasião, ressaltou que nos quadros de um regime republicano deveriam estar reunidas tôdas aquelas relíquias que lembram para as gerações futuras as glórias do passado. Naquele Museu — acentuou o diretor Josué Montelo — encontram-se objetos que vêm se aglutinando desde a República, aos quais se juntam agora relíquias do tempo do ex-Prefeito Pereira Passos, cedidas por seus descendentes, numa mesma galeria em que são evocadas as figuras de Rodrigues Alves, Rio Branco e Lauro Müller. Concluiu afirmando o desejo de poder ampliar ainda mais o Museu da República, local onde se cultuam as tradições do regime.

O ato de descerramento da fita inaugural foi efetuado por uma neta do ex-Prefeito Pereira Passos, Sra. Ernestina Bulhões de Carvalho, e foi assistido pelo Embaixador Lauro Müller, filho; pela representante do Ministro da Educação, Sra. Vilma Rodrigues; pelo Major Alberico Ferreira da Silva, diretor da Biblioteca do Exército, além do representante do Professor Sabóia Ribeiro e de outras personalidades.

Petrobrás vai fabricar uréia

A Petrobrás firmou contrato com a Toyo Engineering Corporation, no valor de quase Cr$ 2 bilhões, para execução dos serviços de engenharia da Unidade de Uréia Sintética do Conjunto Petroquímico da Bahia (COPEB).

A nova unidade, cujo valor é estimado em Cr$ 13.450 bilhões, terá a capacidade de produzir 250 toneladas métricas, por dia de operação, de uréia "prilled", pelo processo de Reciclo Total, licenciado pela Toyo Koatsu Industries, Inc. Em sua maior parcela de produção, a uréia se destinará ao fabrico de fertilizantes, tendo parte reservada à alimentação de gado e para fins industriais.

CL acha que está coagido pelo Ato

O Governador (licenciado) Carlos Lacerda disse, ontem, ao Juiz Hamilton Vilela Vergara, da 7a. Vara Criminal, em seu apartamento do Flamengo que apesar de estar em sua casa, sentia-se coagido, ao depor como testemunha, «porque o Ato Institucional n.º 2 subverteu as regras da Justiça». «Hoje — disse o Sr Lacerda — Ministros, advogados, promotores e réus estão igualmente submetidos coagidos, e só presto depoimento nestes autos por um dever de cidadão e em homenagem à Justiça».

O Governador recebeu o juiz, o Promotor Hélio Pera e Costa, o assistente da promotoria Eli Loureiro Lima, o escrivão, o advogado de defesa Mário Figueiredo e a imprensa no 11.º andar do seu tríplex, cuja biblioteca foi transformada provisòriamente em tribunal. Prestou Lacerda depoimento como testemunha no processo contra o Jornalista Hélio Fernandes por crime de imprensa, decorrente de queixa apresentada pelo Ministro Arnaldo Sussekind e o Sr. Max do Rêgo Monteiro.

O depoimento iniciado às 15 horas terminou às 16h20m, com a chegada de Dona Letícia, trazendo um *abat-jour* comprado numa loja do Catete. Antes de iniciados os trabalhos, o Promotor Hélio Pera ofereceu ao Sr. Carlos Lacerda um livro de autoria de sua mulher O Juiz Hamilton Vergara disse que, após a instrução processual, os autos iriam ao Supremo Tribunal Federal porque um dos querelantes era Ministro de Estado O Sr. Carlos Lacerda foi qualificado e o juiz abriu a audiência dando a palavra ao advogado do Jornalista Hélio Fernandes, Sr. Mário Figueiredo.

O Sr. Carlos Lacerda disse ter sido contemporâneo do Sr. Max do Rêgo Monteiro e que sòmente conhecia o Ministro Sussekind de sociedades oficiais Contou que, uma vez, indo a Brasília de avião, ouviu do Ministro a revelação de que antigamente, o Ministério do Trabalho causava embaraços a outros Ministérios, mas agora, ocorria o contrário. Disse desconhecer a participação do Sr Max do Rêgo Monteiro numa operação de seguros de seis navios e que tanto êle quanto o Sr. Arnaldo Sussekind haviam servido ao Govêrno Goulart.

Quiproquó

Dizendo que um dos querelantes era Ministro de Estado e que isso influiria no processo, pois assinara o primeiro Ato Institucional — o Sr. Carlos Lacerda declarou que se sentia coagido ao depor como testemunha, e os próprios juízes que julgarão o processo se sentiriam também coagidos. Disse ter participado de uma revolução que se destinava a tirar êsses senhores (pelegos) e essa mentalidade do Poder onde hoje estão outros empoleirados".

"É notório — afirmou — que o Ministério do Trabalho impediu a formação de um movimento sindical livre. E que entre êsses responsáveis estava o Ministro do Trabalho". Disse, também, ter visto, há dias, telegrama de entidades sindicais em favor da permanência do Ministro Sussekind em sua Pasta. "Tudo iguaizinho — declarou — ao tempo dos pelegos contra os quais fizemos a Revolução" Disse ainda que as relações dos querelantes com os pelegos visavam à garantia no País do contrôle do movimento operário.

O Promotor protestou contra as declarações do Sr. Carlos Lacerda dizendo que o processo não era político, ao que o Governador licenciado retrucou:

"Protesto também pelo fato de o Dr. Promotor pensar que vim aqui prestar depoimento como um delator que vai à Polícia entregar alguém"

"Também não sou da Polícia — replicou o Promotor. Sou um auxiliar da Justiça e, aliás, sou seu admirador e sempre votei no senhor. Estou apenas procurando poupar a pureza judicial do processo"

"Muito bem — disse o Sr. Lacerda — mas saiba que o processo é eminentemente político, pois se trata de um jornalista combativo que acusou um político"

Ibrahim

Quando o juiz perguntou ao Governador se sabia da história de um jantar íntimo no Rio Grande do Sul, a que o Ministro Sussekind teria comparecido, o Sr. Lacerda disse que isso era coisa de Ibrahim Sued e não estava a par de acontecimentos sociais. Disse que habitualmente as despesas de jantares eram pagas pelo Ministério do Trabalho, que usava o Fundo Sindical

O Sr. Lacerda disse, ainda, que se considerava exilado dentro de seu próprio País com a vigência do Ato Institucional n.º 2 e que os responsáveis pelos órgãos de imprensa são submetidos hoje a processos diferentes

Salientou, finalmente, que o Ministro Sussekind participou de funções de confiança do Govêrno do Sr João Goulart, onde a corrupção e a opressão eram a norma geral.

Acusa o pai: rombo de meio bilhão

Com a declaração de que se tornou proprietário da "Volksmar", sem saber, pois, seu pai Antônio Malta, deu-lhe um papel para assinar, frisando que aquilo era apenas abono para o documento, compareceu, ontem, à Delegacia de Defraudações, a Sra. Albertina Moreira Malta de Castro, espôsa do Capitão da Aeronáutica, José Castro cujo nome figura como responsável pela firma, que acaba de dar um golpe na praça, no valor de meio bilhão de cruzeiros, com o "conto do financiamento" de automóveis.

Dona Albertina, que se fazia acompanhar do Advogado Álvaro Vale e de seu marido, entendeu-se diretamente com o Comissário Fiuza, a quem deu as explicações seguintes: 1º) Colocou sua assinatura infantilmente, já que acreditou em seu genitor, embora êle não merecesse muita confiança; 2º) Nunca participou de nenhuma transação da emprêsa e ali só compareceu uma ou duas vêzes; 3º) Nada tem a ver com o "estouro". A parte da escrita, compras e vendas, nunca lhe foi mostrada e ela mesma nunca quis ver, nem de longe desconfiava que era dona do negócio.

Apesar de Dona Albertina não tenha afirmado, algumas vêzes insinuou que seu irmão, José Moreira Malta, também deve ter entrado na firma iludido pelo pai, conhecido estelionatário, que antes havia dado "estouro" semelhante com a "Garagem da Alegria" em São Cristóvão.

Assim, ficou de voltar amanhã para oficializar sua defesa e as acusações contra o pai, de quem diz não saber onde se encontra.

Delegado nega ataque a lavradores

O delegado do 36º Distrito Policial, Sr. Ariosto Fontana, depondo ontem, na CPI que investiga o massacre de posseiros na Zona Rural, áreas de Santa Cruz, Campo Grande e Pedra de Guaratiba, negou tivesse cometido violências contra lavradores e dado cobertura policial ao Sr. Manuel Lopes, que se diz proprietário das glebas na região.

Acusado pelos lavradores o delegado disse ter aconselhado o Sr. Lopes a recorrer à Justiça para retomar a posse daquelas terras e, assim, evitar constantes desavenças com os posseiros, ainda ameaçados pelos policiais e grilheiros. Sua interferência foi apenas policial, de vez que a luta se travava dentro da sua jurisdição e em algumas oportunidades chegou a ser violenta.

Comprovando depoimento de ourtas testemunhas, segundo as quais o Sr. Manuel Lopes "é um mentiroso quando se diz proprietário das glebas», o Delegado Ariosto Fontana explicou haver tomado conhecimento de que o Sr. Lopes possuía certidão de propriedade da área de terra, mas êste nunca lhe mostrara tal documento.

A presença do delegado na CPI presidida pelo Sr Gonçalves Lima é devida a êstes motivos: acusações de lavradores que se dizem vítimas de arbitrariedades policiais em benefício do pseudoproprietário, e a afirmação do Sr. Manuel Lopes de que todos sabiam ser êle o dono das referidas glebas. Na próxima semana a CPI voltará a convocar o Delegado Fontana, que será acareado com o Sr. Manuel Lopes.

Os Deputados Ardovino Barbosa e Miécimo da Silva, que também são tidos como proprietários de algumas áreas naquela região e estiveram envolvidos nos últimos acontecimentos que culminaram com a morte de um dos Líderes dos lavradores, também serão ouvidos nos próximos dias pela CPI.

Brasil não acredita no Exército da O. E. A.

Fôrça de paz já tem quatro votos contra

BUENOS AIRES (Reuters-DC) — Pelo menos quatro países latino-americanos se opõem à criação de uma Fôrça de Paz Interamericana — disseram, ontem, nesta capital, fontes bem informadas. Se a proposta fôr levantada na Conferência de Ministros do Exterior, no Rio, Uruguai, Chile, Peru e México votarão contra ela, disseram as mesmas fontes. Mas enfatizaram que os Estados Unidos eram o centro da questão.

Não houve comentários da parte de Dean Rusk, Secretário de Estado norte-americano, que manteve duas horas de conversações, nesta cidade, com o Ministro do Exterior, Miguel Angel Zavala Ortiz. Mas as notícias de Washington indicam que os Estados Unidos não pressionariam na questão.

Os Estados Unidos, que há muito são favoráveis à idéia, segundo se acredita, temem que a questão possa resultar em uma grande cisão dentro da Organização dos Estados Americanos.

Fontes do Govêrno, no entanto, disseram que a questão da Fôrça Interamericana não está perdida. Esperava-se qualquer iniciativa no Rio de Janeiro para fortalecer o Tratado Interamericano de Assistência Recíproca.

Dificuldades

O Equador, que em maio último votou contra a proposta, agora, segundo notícias, está pronto a aceitá-la.

Outros países, inclusive a Argentina, podem estar preparados para apoiar o plano, mas a maior parte dêles sofre dificuldades internas.

A própria Argentina, onde a idéia se transformou em explosiva questão política durante a crise dominicana, vai ao Rio com a mente aberta.

Exércitos

Observadores locais acreditam que um passo técnico na direção da fôrça de paz tenha sido tomado em Lima, na Sexta Conferência de Exércitos Americanos, no comêço dêste mês.

Muito pouco do que os comandantes em chefe de 17 nações discutiram foi informado, mas os observadores não duvidam de que os planos militares para a reestruturação da Junta de Defesa Interamericana significam a criação de um Estado Maior Conjunto — mecanismo essencial a qualquer possível fôrça continental.

Impedindo qualquer suspeita de que êsse Estado Maior Conjunto possa agir independentemente da autoridade civil dos países-membros, a delegação argentina em Lima disse que qualquer que possa vir a ser a nova estrutura da Junta de Defesa Interamericana, seu único trabalho será colocar em prática as ações ordenadas pelos governos americanos".

Rios

Um dos tópicos da conferência que mais atrai a atenção da Argentina é o sétimo ponto da agenda, que trata do "uso agrícola, industrial e comercial dos rios e lagos internacionais".

Há alguns meses, desenvolveu-se um conflito com o Paraguai sôbre os direitos de Navegação no Rio Paraná, que a Argentina diz ter o direito de patrulhar, para impedir o contrabando.

Quando o Ministro do Exterior do Paraguai, Raul Sapena Pastor, abordou a questão durante a reunião da Associação Latino-Americana de Livre Comércio, no comêço dêste mês, seu colega argentino, Zavala Ortiz, retirou-se da reunião.

«Não acredito que algum país venha a apresentar na II Conferência Interamericana, Extraordinária, qualquer proposta no sentido da criação da Fôrça Interamericana de Paz» — declarou, ontem, o Embaixador Ilmar Pena Marinho, delegado brasileiro e presidente do Conselho da OEA, num encontro com jornalistas no intervalo de uma reunião secreta da delegação brasileira, no Hotel Glória.

A criação da Fôrça de Paz, que teria caráter permanente e serviria para enfrentar a subversão no continente, foi cogitada pela primeira vez logo após a criação da Fôrça Provisória de Paz para São Domingos. Em virtude de dificuldades regimentais, a Conferência do Rio não poderia tomar nenhuma decisão sôbre a fôrça, supondo-se, entretanto, que o problema seria debatido reservadamente de forma a abrir caminho para outra reunião, com podêres para decidir.

A comunicação do delegado brasileiro coincidiu com a divulgação, pelo serviço de informações da Embaixada americana no Rio, de um documento anunciando que "os Estados Unidos não insistirão na criação de uma Fôrça Permanente de Paz Interamericana" A nota da Embaixada prevê que "a discussão sôbre a formação dessa fôrça certamente figurará como um dos pontos altos dos debates durante a conferência, ainda que o assunto não esteja incluído na agenda das discussões em alto nível".

"Apesar de os Estados Unidos não terem planos de manobrar em favor da constituição da Fôrça Permanente de Paz — diz ainda a nota — tem-se como certo que os Ministros das Relações Exteriores presentes à reunião serão lembrados de como a Fôrça de Paz Interamericana "ad-hoc" funcionou a contento na República Dominicana, dentro da estrutura da Organização dos Estados Americanos. Da mesma forma, será sugerido aos Chanceleres americanos que tal fôrça sirva de modêlo para operações similares em futuras crises do Hemisfério".

Uruguai

Em Montevidéu, enquanto isso, o Conselho Nacional de Govêrno reafirmou por unanimidade a oposição oficial do govêrno uruguaio à criação de uma Fôrça Interamericana de Paz com caráter permanente O Conselho aprovou uma resolução nesse sentido durante a sessão especial convocada para redigir as instruções destinadas à Delegação do Uruguai na Conferência do Rio.

O Conselho não considerou a possibilidade de nomear os chefes de Estado-Maior das Fôrças Armadas uruguaias para a delegação, para o caso de serem levantados problemas militares na Conferência.

"Herald"

Os dois principais jornais de Nova Iorque, o "Herald Tribune" e o "New York Times" comentaram ontem os temas da Conferência do Rio. O "Herald" destacou em editorial o problema da Fôrça Interamericana de Paz e o "Times" limitou-se a estimular a idéia do Mercado Comum Latino-Americano.

"O principal obstáculo para uma ação político-militar contra a subversão comunista na América Latina parece ser "a incompatibilidade entre as democracias e as ditaduras latino-americanas" — disse o "Herald". "O interêsse primitivo de Washington era conduzir a criação de uma Fôrça Interamericana que servisse como instrumento coletivo para enfrentar a subversão comunista e as guerras de libertação dos guerrilheiros. Tais guerras presentemente estão sendo levadas a efeito em numerosas repúblicas".

"O problema está claramente aí e poderia tornar-se pior nos meses futuros. Contudo, não há vontade, por parte das repúblicas latino-americanas, de cuidar dêle. Os motivos parecem ser de dois gumes: uma acentuada divisão entre governos ditatoriais e governos democráticos e o receio de que os Estados Unidos possam usar a Fôrça Interamericana para intervir sem justificativa nos assuntos das repúblicas mais fracas".

"A incompatibilidade entre as democracias e as ditaduras latino-americanas — prosseguiu o editorial — parece ser um dos principais obstáculos à ação militar e política dos Estados americanos. A Conferência poderá conseguir alguma coisa se tratar dêsse problema, assim como de muitas queixas latino-americanas contra os Estados Unidos".

O "Herald" comentou ainda os sucessivos adiamentos da Conferência, dizendo: "Embora pareça cínico, é evidentemente uma realidade que a Conferência começará amanhã no Rio porque os participantes não encontraram um bom pretexto para cancelá-la. Outro adiamento teria sido um franco reconhecimento de que a OEA é tão débil e seus membros estão tão divididos, que são incapazes de reunir a versão americana da Conferência da Comunidade Britânica de Nações".

BRASIL SEM DIVERGÊNCIAS

O Chanceler Vasco Leitão da Cunha reuniu ontem, no Hotel Glória, duas vezes, os delegados brasileiros à Conferência da OEA, para debates de unificação de pontos de vista. A primeira reunião, de manhã contou com a presença apenas do pessoal do Itamarati. Na segunda, à tarde, estiveram presentes os Ministros Daniel Faraco, da Indústria e Comércio, Luiz Viana Filho, Chefe do Gabinete Civil da Presidência da República e Roberto Campos, do Planejamento (na foto, com o Chanceler), o Senador Benedito Valadares e os Diplomatas Mário Tancredo Borges da Fonseca e Alarico Silveira.

Estudante atacou Rusk: Montevidéu

MONTEVIDÉU (Reuters-DC) — Um jovem estudante cuspiu ontem no rosto do Secretário de Estado americano, Dean Rusk, durante uma cerimônia em que Rusk depositava uma coroa de flôres diante do monumento ao herói nacional uruguaio, José Artigas. A polícia imediatamente prendeu o estudante.

Rusk chegou a Montevidéu ontem à tarde, para uma escala de quatro horas, procedente de Buenos Aires e a caminho do Rio. No aeroporto nacional de Carrasco, o Secretário de Estado foi recebido pelo Ministro do Exterior, Luiz Vidal Zaglio, pelo Embaixador americano Henry Hoyt e por funcionários do Ministério do Exterior.

BUENOS AIRES (Reuters-DC) — O Secretário de Estado norte-americano Dean Rusk declarou ontem nesta capital que está preparado para discutir as emendas à Carta da Organização dos Estados Americanos, durante a Conferência de Ministros de Exterior do Hemisfério, no Rio de Janeiro.

As declarações de Rusk aos repórteres foram feitas após um almôço com o Presidente Arturo Illia e pouco antes de partir para Montevidéu. Interrogado sôbre sua visita de 24 horas a Buenos Aires, declarou Rusk:

"Minha visita ao Presidente Illia foi de grande interêsse para mim. Tive a honra de conferenciar com o Presidente, em nome do Presidente Lyndon Johnson, sôbre a situação atual no mundo — sôbre seus perigos e suas esperanças".

"Ambos expressamos confiança na liberdade e em que o sucesso compensará aquêles que acreditam em liberdade".

E prosseguiu: — "Eu e o Presidente Illia ratificamos as tarefas de nossos países em apoio à democracia, ao govêrno constitucional e seus aspectos sociais e econômicos".

"Falamos também acêrca da Aliança para o Progresso e da firme posição dos Estados Unidos que, associados à Argentina, estão ansiosos para colocar em prática os objetivos da Aliança".

Interrogado sôbre que espécie de emendas à Carta da OEA os Estados Unidos previam, respondeu:

"Estamos, por exemplo, muito interessados em manter encontros anuais de Ministros do Exterior e outros membros de gabinete, para que possam ficar em contato regular. Consideramos que os países dêste hemisfério são muito importantes nas Nações Unidas".

Rusk manteve duas horas de conversações com o Ministro do Exterior argentino Miguel Angel Zavala Ortiz, na noite de segunda-feira, mas não foram fornecidos os detalhes de suas consultas. Entretanto, a agência de notícias "Sapority", citando Rusk, declarou: "Os Estados Unidos não aceitam, de nenhuma forma, ditaduras militares na América Latina".

Pelo segundo dia consecutivo, ocorreram manifestações contra a visita de Rusk.

Alguns jovens distribuíram panfletos com os "slogans" "Rusk go Home" e "Argentina, sim; colônia, não!"

Duas pessoas foram prêsas após três pequenas cargas explosivas serem detonadas, uma na entrada do Instituto Cultural Estados Unidos-Argentina. Nenhum dano foi causado nas três explosões.

Brasil ratifica Pacto de Bogotá

Em nome do Govêrno brasileiro, o Embaixador Ilmar Pena Marinho ratificou, às 15 horas de hoje, o "Pacto de Bogotá", durante solenidade que contou com a presença do Secretário-Geral da 2ª Conferência Interamericana, o Secretário-Geral da OEA, José Mora e do Ministro Vasco Leitão da Cunha.

O Brasil foi o décimo País a ratificar o documento, garantindo com isso a sua entrada em vigor. Em seu discurso, o Embaixador Pena Marinho disse que o Govêrno do Brasil, ao firmar o Pacto de Bogotá teve em mente a necessidade de a paz ser garantida por todos os meios possíveis.

Frisou o Embaixador brasileiro que nos casos de controvérsias, como o ocorrido entre a República Dominicana e o Haiti, o órgão consultor, ao invés de procupar-se em caracterizar o agressor, buscou soluções pacíficas, que, após longos e exaustivos debates acabaram sendo encontradas.

— A vista disso, Senhor Secretário Geral da OEA, a ratificação por parte do Brasil do Pacto de Bogotá, antes de iniciar-se a Conferência, reveste-se da maior importância, pois significa estímulo aos muitos países que ainda não o fizeram. Nossa ratificação demonstra, ainda, o empenho do Govêrno brasileiro para que se corrija uma anomalia que corresponde à primeira preocupação de todo o hemisfério e que por isso mesmo determinamos a colocação na agenda da Conferência dos itens 3 e 4, relativos, respectivamente ao aperfeiçoamento dos processos e instrumentos de solução pacífica das controvérsias entre os países que outra coisa não desejam senão a paz.

— Sabemos todos — salientou o Embaixador Pena Marinho — que contra algumas disposições do Pacto de Bogotá muitas restrições são feitas, mas nada impede, que ao lado do Pacto, considerado por alguns governos como demasiadamente avançado, se crie uma segunda instância, mais passível de aplicação. Haverá, pois, uma instância voluntária, para que aquêles países que quiserem aceitar o pacto e uma segunda instância, obrigatória, a ser constituída por outro tratado de soluções mais modestas.

ONU

NAÇÕES UNIDAS (Reuters-DC) — Uma delegação de alto nível de observadores da ONU, sob a chefia do Dr. José Antonio Mayobre, da Venezuela, comparecerá à Conferência Interamericana do Rio de Janeiro. Revelou ontem um porta-voz oficial.

A segunda Conferência especial interamericana deverá discutir a intervenção interamericana na recente crise na República Dominicana durante a qual o Dr. Mayobre serviu como representante especial do Secretário U Thant. Também será abordado durante a reunião do Rio de Janeiro o problema de integração econômica regional, estudado anteriormente pela Comissão Econômica da ONU para a América Latina, também presidida pelo Dr. Mayobre.

Os outros membros do grupo são Dantas de Brito, funcionário brasileiro do Departamento Político do Conselho de Segurança, Manuel Balboa, Subsecretário-Executivo da Cepal e Marcial Tamayo, diretor boliviano do Centro de Informação da ONU no Rio de Janeiro.

A delegação de quatro membros viajará para o Rio atendendo a convite da Organização dos Estados Americanos. Funcionários da ONU têm comparecido a reuniões anteriores da OEA, mas esta é talvez a primeira vez que uma missão especial de tão alto nível recebeu uma incumbência dêsse gênero.

Emissário cubano

Recebido, por uma comissão de cubanos exilados no Rio, desembarcou no aeroporto internacional do Galeão, ontem, o Sr. Carlos M. Pinheiro, Grão-Mestre da Maçonaria cubana, exilado atualmente em Pôrto Rico.

Em entrevista concedida no aeroporto, afirmou que vem para participar da Conferência da OEA, representando os cubanos que se encontram no exílio, 500 mil maçons e tôdas as instituições democráticas cubanas, radicadas em Pôrto Rico.

Relembrando a vez anterior em que estêve no Brasil, disse que na época era o Grão-Mestre da Maçonaria cubana, e que agora trazia uma moção para entregar no plenário da Conferência.

Analisando a atuação de Fidel Castro ressaltou que "a opinião mundial está enganada com suas atitudes. A autorização dada aos cidadãos para se retirarem de Cuba foi um golpe aplicado pelo ditador, pois a situação no país não está boa. Faltam comida, roupas e tudo mais, e a população e Castro visou, com o êxodo, aliviar um pouco a pressão interna".

"Os cubanos que se encontram fora de sua terra estão articulando uma contra-revolução", afirmou. "Brevemente estaremos novamente pisando o solo de nossa pátria, fazendo com que ela volte a ser uma grande potência, sob inspirações democráticas."

Arinos Filho contra integração com EUA

BRASÍLIA (Sucursal) — «A integração latino-americana não deve, sobretudo, fazer-se dentro do pan-americanismo, englobando os norte-americanos, o que institucionalizaria os nossos desequilíbrios e desigualdades atuais» — sustentou na Câmara, ontem, em longo discuro, o Deputado Afonso Arinos Filho (ex-PDC-GB), ao analisar a posição do Brasil em face da integração econômica latino-americana.

«Fazer da integração — disse — mera ampliação de mercados para impulsionar a industrialização sob o esquema do liberalismo capitalista provocará uma maior concentração do poder econômico nas mãos de uma oligarquia financeira ainda mais poderosa, facilitará a ação dos monopólios nacionais e internacionais, e agravará os problemas sociais e humanos dos trabalhadores». O representante da Guanabara defendeu a necessidade de uma integração que modifique profundamente os nossos sistemas e estruturas sociais, estabelecendo as bases de uma sociedade mais justa.

Afirmou ainda o Deputado Afonso Arinos Filho ser inaceitável, à seu ver, "a tese do mercado preferencial norte-americano para produtos da América Latina, preconizada pelo Ministro Roberto Campos", porque tal preferência «não seria concedida pelos nossos belos olhos e deixar-nos-ia, na mesma situação de subordinação política e econômica em que se acham as antigas colônias africanas ante as ex-metrópoles integradas na comunidade econômica européia. Tal tratamento — acrescentou — consolidaria a hegemonia dos Estados Unidos sôbre o sistema Pan-Americano, fortaleceria o neocolonialismo europeu na África e sujeitaria as nações asiáticas à influência predominante do país mais poderoso de sua zona, China ou União Soviética".

Sindicato

Em outro ponto da oração o Sr. Afonso Arinos, lembrando uma comparação pitoresca disse que "os propugnadores da integração Pan-Americana querem que formemos um Sindicato de Trabalhadores no qual se inclua o patrão, ao passo que os defensores da integração Latino-Americana pretendem formar primeiro um poderoso e autêntico sindicato representativo dos interêsses da América Latina, para encetar depois, dentro de um maior equilíbrio de fôrças, relações, tratativas e negociações com o exterior». E observou: "Evidencia-se a necessidade da cooperação internacional num mundo em que os povos cada vez mais próximos; mas, a fim de que a cooperação não descambe para a subordinação ou imposições perigosas, tornam-se necessárias relações baseadas numa verdadeira igualdade".

Catástrofe

O Sr. Afonso Arinos Filho declarou que a tese levantada pelo Ministro Vasco Leitão da Cunha (integração econômica da Patagônia ao Alasca) «não só prestaria o mais relevante serviço aos Estados Unidos, que se pejaram de pedir tanto, como constituiria uma catástrofe econômica sem precedentes para o Brasil, infligindo golpe mortal na nossa indústria nascente e ainda em fase de consolidação, pois não existe real independência Política sem um grau relativamente avançado de industrialização, e os Estados Unidos, escaldados com a experiência do Mercado Comum Europeu, desejam evitar a todo custo que a autonomia internacional readquirida pela França encontre êmulos na América Latina".

O encontro das Américas

Newton Carlos

(Da Asapress)

Vencidas as últimas indecisões, inaugura-se hoje a II Conferência Extraordinária da OEA. A ausência da Venezuela, embora possa ser explorada à vontade de cada um, não será obstáculo a que os debates tomem rumos importantes.

A realidade é que as diplomacias mais ativas do continente decidiram que o encontro das Américas já não comportava novas protelações.

Já não é nada chocante afirmar que a reunião do Rio acentuará divergências entre os países americanos. No plano econômico, essas divergências começaram a acentuar-se na Conferência dos chanceleres da ALALC, realizada há pouco em Montevidéu. E os temas econômicos surgem com ênfase nas agendas de muitas delegações.

Em Montevidéu, o Chile defendeu a tese de que a OEA foi criada por permitir às Américas enfrentar uma ameaça que já não existe: a de um ataque exterior. Quer o Chile, assim, que a OEA se aparelhe, agora, para enfrentar problemas de desenvolvimento econômico, que são, segundo o Govêrno chileno, a questão fundamental da América Latina.

Na reunião da ALALC, o Ministro do Exterior chileno, Gabriel Valdés, sugeriu que um organismo integrado de personalidades americanas fôsse encarregado de assessorar os Governos, em medidas de desenvolvimento econômico. Seria adotar fórmula parecida à do Mercado Comum Europeu. O Brasil, no entanto, não julga necessário, pelo menos por enquanto, criar êsse organismo supranacional, sendo favorável ao estabelecimento de um Conselho de Ministério.

Todos êstes assuntos surgirão na Conferência do Rio, sem que ninguém saiba como reagirá a maioria dos países americanos. Entre os países mais importantes, a maior incógnito é a Argentina onde o Presidente Frei, do Chile, estêve recentemente à procura de apoio político. Na Argentina também estêve, dois dias antes da inauguração da reunião, o Sr. Dean Rusk, Secretário de Estado norte-americano.

Dois documentos terão presença marcante, na reunião do Rio. A recomendação da Junta Interamericana de paz, para que seja criada a fôrça interamericana de paz, e as conclusões da Comissão Especial de Consulta sôbre Segurança, dando como perigoso o índice de infiltração comunista no Continente.

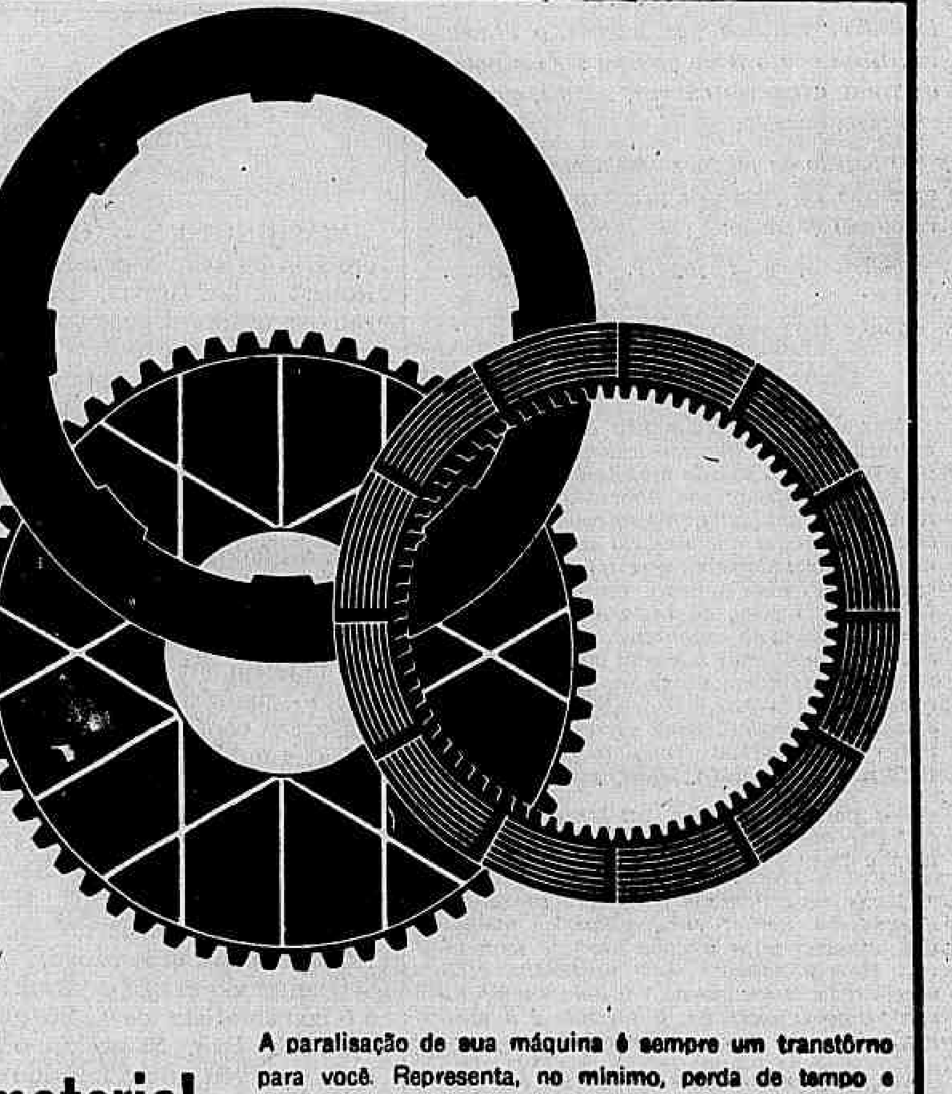

material de fricção CATERPILLAR GENUÍNO é garantia de trabalho contínuo

A paralisação de sua máquina é sempre um transtôrno para você. Representa, no mínimo, perda de tempo e redução nos lucros. Para que isso não aconteça, você deve exigir um material de fricção de alta qualidade. Os Discos de Embreagem e os Revestimentos de Freio Caterpillar Genuínos são produzidos com matéria-prima selecionada, modernos processos de fabricação e os mais rigorosos testes de qualidade, garantindo o trabalho contínuo de sua máquina e lucros sempre maiores para você.

SOTREQ S. A. DE TRATORES E EQUIPAMENTOS
Av. Brasil, 9.200 - Fone: 30-9966 - RIO DE JANEIRO GB
Filial de CAMPOS: R. Tte. Cel. Cardoso, 1.031 - Fone: 2891 - CAMPOS-RJ
Filial de VITÓRIA: Av. Vitória, 2.518 - Fones: 2068 e 2069 - VITÓRIA-ES

Caterpillar e Cat são marcas registradas da Caterpillar Tractor Co.

ATO VAI PÔR FIM A BRIGAS LOCAIS

Rosa-dos-Ventos

Ivan Lessa

Cruzeiro-nôvo: vida nova

O Nôvo Cruzeiro ainda não está nas bancas, digo, nos Bancos, e já tem gente emitindo. Domingo, véspera de feriado, aquêle sujeito de terno branco com uma senhorita ou senhora (àquela distância não dava pra se ver) à altura do traje, fêz a ronda de vários bares e boates. Olhava-se para os dois e não se podia dizer quem estava pior acompanhado: se êle, ou se ela. Mal chegava, batia a mão com fôrça na mesa e dizia para a casa noturna, a cidade, o País, o mundo:

— Vou beber, vou comer, vou danar e não vai haver nada!

Vários casais pediam discretamente a conta. Os experimentados garçons e maitres sabiam que ia haver tudo.

Depois de algumas horas pontilhadas de incidentes — grotescos, pitorescos, graves, sem-importância — era chegado o momento ebúrneo de entregar a conta, ouvir os desaforos, negar crédito, recusar cheque, essas coisas. Os funcionários da casa noturna colocaram-se na conhecida marcação em diagonal, ou ainda, uma variação do 4-3-3: um garçom à direita do indivíduo-pagante, outro à esquerda, dois à saída, o resto de prontidão. A dama ficaria desmarcada, uma espécie de libero.

Estranho, mas o truculento homem de branco não reclamou da nota. Esta seria — digamos — lá pelas alturas dos setenta contos (de réis, antigos). Chegou mesmo a sorrir. Grande alívio entre os presentes. Só um sujeito ao fundo — êste conhecia bem os homens — esperou o pior: "Se êle está rindo é porque tem revólver... Vai ser fogo..." O freguês puxou um bôlo enorme de notas, envôltas em elástico verde. Maior alegria entre os presentes. Aquêle camarada ao fundo persistia: "É tudo falsa... Vai ser fogo..." Pediu uma caneta. Um certo constrangimento do maitre, curiosidade entre os garçons, satisfação do sujeito ao fundo. Deram-lhe uma Parker de prata. Puxou de uma única nota de mil e, na mais caprichada ortografia, escreveu:

"Esta nota está valendo como Cruzeiro-Nôvo. Revogadas tôdas as disposições em contrário. Um grande abraço".

Mais embaixo assinou com letras dêste tamanho "Balduino Vasconcellos, o Primeiro". Disse que o trôco poderia ser em notas de 5 mil. Cruzeiros antigos, mesmo, que êle não fazia questão.

O sujeito ao fundo, sùbitamente, transformando-se em figura de primeiro plano, saiu repetindo baixinho:

— Brasileiro é fogo... Fogo, fogo... fogo...

Tinha tôda razão.

•

Mas o Cruzeiro-Nôvo não é uma moeda engraçada. Dirão que sou leviano em desejar para o País um padrão monetário engraçado. E têm tôda razão: sou mesmo. O Cruzeiro-Nôvo tem maiúscula, hífen, caixa alta, um circunflexo com que implico solenemente e uma ausência de zeros que repercute agônicamente em meu espírito. Tantos anos com tantos zeros para, de repente, esta esqualidez cardinal. Vão economizar na tinta, bem sei, e esta poupança nos será altamente salutar. Penso também no pobre conto de réis, que se já não existia oficialmente, existirá ainda muito menos. Uma espécie de mito o nosso conto-de-réis: Moby Dick, A Baleia Branca. Melhor ainda, Maya, A Ilusão.

E a pataca? Ninguém vai fazer nada por ela? Por que não tentar sua reabilitação? A hora é boa.

Muito importante é o aspecto semântico da questão. Será "Cruzeiro-Nôvo" a melhor denominação para a nova unidade monetária? Merece estudos mais profundos. Não acho vendável seu nome. Vai todo mundo dizer: "É feito sabonete: a fórmula é a mesma, mudou só a embalagem".

As moedas precisam ser bonitas e arrancar admiração do povo. Vamos, pois, procurar um nome mais sonante. Por que não Marcos Vinícius? Ou então Balduíno, em homenagem ao Soberano que nos visita? Flamengo também é bom; com a vantagem de já ter slogan pronto: o mais querido. O povo sentir-se-ia honrado, o clube homenageado e — quem sabe? — talvez até a Bélgica e o Rei Balduíno, se estivessem distraídos, aceitariam a coisa como cortesia brasileira.

•

A divisão monetária poderia ser assim:

Um Flamengo (ou seja, mil cruzeiros) valeria dez Pelés (se, naturalmente, o jogador concordar em ser moeda-corrente e, além do mais, divisão de Flamengo). Um Pelé conteria quatro Kátias e meio (isso reabilitaria o K, masculinaria um belo nome feminino e confundiria a maior parte dos economistas).

Um Kátia corresponderia a três Almôndegas. Uma Almôndega, então, valeria o mesmo que um K-12. O K-12 seria puramente convencional.

Tornar-nos-íamos em país incompreensível de moeda hermética. Deixar-nos-iam em paz, com nossos Flamengos, Pelés, Kátias e Almôndegas. Não teríamos mais tempo para êles. Estaríamos às voltas com nossa maiúscula originalidade. A originalidade ainda não é padrão-monetário.

Podêres privativos

No interêsse de preservar e consolidar a Revolução, deferiu o Ato Institucional n.º 2, ao Presidente da República, o poder de suspender os direitos políticos de qualquer cidadão e o de cassar mandatos legislativos federais, estaduais e municipais. O Presidente da República e só o Presidente da República, ouvido o Conselho de Segurança Nacional. Trata-se de dispositivo expresso, e não de interpretação em matéria opinativa. Dispositivo completo, cuja texto define e esgota suas intenções, pois que, criando o poder excepcional, de índole revolucionária, confere-o exclusivamente ao Presidente da República, excluindo qualquer outra competência possível, e lhe condiciona o exercício à prévia audiência do Conselho de Segurança Nacional.

Apesar de todo êsse minucioso cuidado, tem havido quem procure aplicar extensivamente o Ato Institucional n.º 2, atribuindo a outras autoridades o que é da privativa competência do Presidente da República. De tal forma e a tal ponto, que o Ministro da Justiça, Sr. Juraci Magalhães, julgou oportuno ou quem sabe se imprescindível enviar aos Srs. Governadores dos Estados, um telegrama-circular que não deixa de ser surpreendente, comunicando-lhes o texto do Art. 15 do Ato Institucional n.º 2.

Evidentemente, a comunicação do inteiro teor do citado dispositivo aos Srs. Governadores é uma advertência que só se explica para prevenir alguma tentativa de usurpação do poder invocado. O Sr. Juraci Magalhães alude a "distorções que vêm causando embaraço à vida do País, devido às descabidas pretensões de grupos políticos que não se mostram à altura dos nobres propósitos do Govêrno". A alusão esclarece suficientemente o assunto, mostrando que a advertência era de fato necessária e deverá produzir efeito salutar.

Não poderia o Govêrno admitir, sem grave risco para a unidade da Revolução, que é uma e una em todo o País, a variedade das aplicações do poder revolucionário de suspender direitos e cassar mandatos, ao sabor de interêsses e paixões políticas regionais. A Revolução perderia, com isso, não apenas a unidade, mas, igualmente, a autoridade moral. Não lhe cabe dar cobertura aos ajustes de contas entre grupos e chefetes políticos dos Estados. Podêres de exceção como aquêles precisam cercar-se do mínimo de garantias contra o abuso. E essas garantias estão asseguradas pela responsabilidade da competência privativa do Presidente da República e pelo requisito da co-responsabilidade do Conselho de Segurança Nacional, prèviamente ouvido sôbre cada caso.

Permitir aos meios políticos estaduais que se prevaleçam da Revolução para satisfazer instintos de prepotência e de vindita, seria uma fonte de desprestigiamento que acabaria por envolver em seu todo a medida de exceção, com manifesto enfraquecimento da posição revolucionária.

Foi, portanto, oportuna a advertência do Ministro da Justiça aos Governadores dos Estados. À vista dos seus têrmos enérgicos, é de esperar que seja definitivamente afastado o risco das distorções que houve por bem prevenir, para não ser forçado, depois, a remediar.

A paz no Vietnã

WASHINGTON — O Secretário da Defesa dos EUA, Robert S. McNamara, declarou na última segunda-feira que "devemos procurar de tôdas as maneiras possíveis um acôrdo pacífico no Vietnã e estar preparados para discussões incondicionais com os governos envolvidos, em grandes ou pequenos grupos, a qualquer tempo e em qualquer lugar".

Reafirmando a política oficial dos EUA — que disse ser também sua posição pessoal — qualificou em sua declaração como "totalmente falsa" a publicação no número corrente da revista **Look Magazine**, da informação de que se havia por duas vêzes oposto às propostas do Secretário-Geral da ONU, U Thant, no sentido de ser estabelecido um cessar-fogo.

O autor do artigo de **Look** é o comentarista de rádio e televisão Evir Sevareid, o qual escreveu que o falecido Adlai E. Stevenson, quando servia como Delegado Permanente dos EUA nas Nações Unidas, lhe declarou que U Thant havia obtido o apoio prévio do regime de Hanoi, no outono de 1964, para um encontro com um emissário dos EUA em Rangum, a fim de discutir o fim da guerra.

O Sr. Sevareid citou o Embaixador Stevenson como tendo dito que o Secretário McNamara se opusera a isto.

De acôrdo com o Sr. Sevareid, o Sr. Stevenson declarou-lhe que o Secretário-Geral da ONU mais tarde propusera uma cessação de fogo imediata, sugerindo que funcionários dos EUA preparassem a ordem para tal e que êle (U Thant) anunciaria a decisão exatamente conforme a redação norte-americana. O Sr. Sevareid alegou que o Sr. McNamara rejeitara esta proposta. O Sr. Sevareid escreveu também que, conforme conhecimento de Stevenson, o Secretário de Estado, Rusk, não respondera a tal proposta.

A declaração do Sr. McNamara, na segunda-feira, foi lida pelo Secretário de Defesa Assistente para Assuntos Públicos, Arthur Sylvester, que declarou aos jornalistas que o Sr. Sevareid não conferenciara com o Sr. McNamara a respeito do assunto do artigo de **Look**, nem com membros do Serviço de Informações do Pentágono.

O texto completo da declaração do Sr. McNamara é o seguinte:

"A informação no número corrente de **Look Magazine** de que em duas ocasiões durante o outono e o inverno de 1964 eu me opus a conversações de paz com o Vietnã do Norte é inteiramente falsa. Essa informação diz que o Secretário-Geral das Nações Unidas obtivera um acôrdo com o Vietnã do Norte para explorar as possibilidades de conversações de paz com os Estados Unidos, mas que eu me opusera a tais conversações e, portanto, estas não se realizaram.

"Não existe uma palavra de verdade nos comentários feitos sôbre mim ou sôbre a posição que me é atribuída no artigo.

"Minha posição há tempos é conhecida. Essa posição é a de que devemos procurar de tôdas as maneiras possíveis um acôrdo pacífico no Vietnã e devemos estar preparados para discussões incondicionais, em grandes ou pequenos grupos, a qualquer tempo e em qualquer lugar.

"Essa era a minha posição em 1964. Essa é a minha posição hoje. E essa continuará a ser a minha posição. Alegações ou especulações em contrário não têm qualquer substância e são prejudiciais ao povo e ao govêrno dos Estados Unidos."

DC

Sede: Avenida Rio Branco, 25 — Sobreloja — Diretor-Vice-Presidente: **Zélio Valverde** — Diretor-Responsável: **Delio Mattos** — Tels.: Diretoria: 43-3014 — Administração: 43-9325 — Publicidade: 43-9341 — Redação: 43-5574 — Oficina: 43-5609

SUCURSAIS

BRASILIA — Av W-3 — Q 8 — Sobreloja — Tels. 2-1833 2-1838 2-6760 e 2-6077
NITERÓI — Avenida Amaral Peixoto 60 — Sala 611 — Tels. 2-7893 e 3-2844
SÃO PAULO — Rua Barão de Paranapiacaba n.º 61 - 4. - G 24 - Tels 32-5841 e 35-6286
BELO HORIZONTE — Rua São Paulo 1.071 - 1.º - S 1 Tels.: 4-6401 2-9293 e 2-1236

ASSINATURAS:

Trimestral	Cr$	3.000
Semestral	Cr$	5 000
Anual	Cr$	10 000
Semestral (outros países)	Cr$	8 000
Anual (outros países)	Cr$	15.000

VENDA AVULSA

Preço do exemplar, inclusive aos domingos	Cr$	100
Interior	Cr$	100
Brasília Dias úteis	Cr$	150
Domingos	Cr$	200

O Ministro Juraci Magalhães pretende sugerir ao Presidente da República a edição de um ato complementar ao Ato Institucional nº 2, estabelecendo que em todo Estado ou Município onde o Governador ou o Prefeito fôrem afastados por processos políticos, haverá em conseqüência a intervenção federal. Com esta providência, acredita o Ministro da Justiça que cessarão ou ficarão reduzidos os atritos de ordem regional que vêm se sucedendo, com a disputa do poder por grupos políticos locais, quase sempre em nome da Revolução.

O Govêrno federal pretende que cessem os atritos locais para que o País respire um clima de paz e tranqüilidade — mas por iniciativa local, estranhamente, começam a eclodir pequenas lutas: grupos políticos esperam, com a derrubada dos titulares dos cargos, apossar-se dêles invocando a bandeira da Revolução — e com isso contribuem para a criação de um clima de intranqüilidade.

O ato sugerido pelo Ministro da Justiça viria completar o seu telegrama-circular aos Governadores, em que chamou atenção para a necessidade de ser conseguida a pacificação política dos Estados, a qual a Revolução está atenta.

A reformulação partidária, objeto de uma reunião na manhã de ontem no Palácio das Laranjeiras, não está ainda perfeitamente definida. Após o encontro de ontem, de que participaram além do Presidente da República, os chefes das Casas Civil e Militar da Presidência, o Chefe do SNI e os Ministros Cordeiro de Farias e Juraci Magalhães, êste último revelou ter o problema sido transferido para decisão em Brasília, amanhã quando voltarão a ser consultados a respeito os Líderes Parlamentares do Govêrno. O único fato nôvo observado ao longo dos debates até o ponto atual é a observação de que o projeto do ato complementar que fôra distribuído em Brasília para consulta das fôrças políticas não será mais considerado, diante do grande número de alterações que lhe foram aplicadas.

BRIGAS LOCAIS — Foi nomeada ontem, na Assembléia Legislativa do Espírito Santo, uma comissão para examinar o problema do "impeachment" do Governador, iniciando seu trabalho hoje. • Será amanhã o julgamento, pelo TRE do Rio Grande do Norte, do recurso do Senador Dinarte Mariz contra a eleição do Sr. Walfrido Gurgel: o candidato derrotado acusa o vencedor de corrupção eleitoral. • O Govêrno suspendeu as gestões que vinha fazendo em busca de uma terceira solução para Alagoas: a tendência é para a intervenção federal a partir de 31 de janeiro e até que organizados os novos Partidos, possa ser realizado pleito direto.

Ex-PSD faz acôrdo político com Ademar

Pouco antes de regressar ontem a São Paulo, o Governador Ademar de Barros confirmou ter acertado com os principais Líderes do ex-PSD um acôrdo para a formação do Bloco Parlamentar Independente, que ocupará na Câmara e no Senado uma posição aproximada à do antigo PSD e do antigo PSP, isto é — nem oposição nem govêrno: independência e conciliação.

O acôrdo, que não exclui seu desdobramento para a formação de um grande Partido político, foi acertado em um apartamento na Avenida Rui Barbosa, com a presença dos antigos Líderes pessedistas Tancredo Neves, Guilhermino de Oliveira, Bias Fortes Filho e outros, além dos antigos pessedistas Carvalho Sobrinho e outros.

De segunda-feira para cá — e apenas no Rio de Janeiro — foram colhidas 44 assinaturas para o Bloco, fato que foi apontado pelo Governador paulista como ilustrativo da grande importância política que a agremiação terá.

Os antigos Líderes do PSD, confirmando inteiramente a informação, definem que o acôrdo, por enquanto, se limita apenas à atuação parlamentar e que não significa a aceitação da parte do PSD da candidatura e liderança do Governador paulista. Mas não excluem também essa hipótese, não afastando a possibilidade de vir o Bloco a tornar-se um Partido político, nos têrmos da regulamentação que fôr baixada pelo Govêrno. O fato de ser o Governador paulista um participante da primeira hora do Movimento de 31 de março exclui por completo a possibilidade de ser o Bloco acusado de oposicionista. Sua posição política foi assim sintetizada por um ex-pessedista dos mais ilustres: Bloco da Tranqüilidade Nacional.

Periga o pleito de 1966

BRASÍLIA (Sucursal) — O Deputado Clodomir Milet tem dúvidas sôbre se poderá haver eleição direta (para a renovação do Congresso e das Assembléias Legislativas por exemplo) durante a vigência — até março de 1967 — do Ato Institucional nº 2 considerando que o seu Art. 14 suspende as garantias constitucionais de vitaliciedade e inamovibilidade dos juízes eleitorais.

Dentro dessa linha de raciocínio lembra que, por haver figurado no Ato Institucional nº 1 dispositivo idêntico (Art. 7º), o Tribunal Superior Eleitoral adiou tôdas as eleições que se deveriam efetuar no período (seis meses) em que estiveram suspensas essas garantias. Isso de abril a outubro de 1964.

— Agora — assevera — com o Ato Institucional nº 2 cuja vigência vai até 15 de março de 1967 não sei como poderão realizar as eleições de 1966. A situação é a mesma. Os Juízes eleitorais, pela Constituição, devem ter garantias de vitaliciedade e inamovibilidade, sem o que não podem ser Juízes eleitorais.

E salienta o representante maranhense:

— Se a pressa na organização partidária é para que não se prejudique o calendário eleitoral já estabelecido para 66, a solução seria a suspensão dos efeitos dessa disposição do Ato nº 2, a menos que o Tribunal Superior Eleitoral decida de maneira diferente do que decidiu em 1964".

Para o Deputado Esmerino Arruda, o desdobramento da questão levantada pelo Sr. Clodomir Milet conduz inevitàvelmente à tese das eleições indiretas e da prorrogação de mandatos, medidas que preconiza há mais de 10 anos. Dêsse modo, à falta daquelas garantias para os Juízes eleitorais, a própria Justiça Eleitoral mantendo a decisão adotada em 1964 abriria caminho à implantação do pleito indireto para a escolha dos Governadores dos demais Estados, em 1966.

Além dessa razão ponderável observam outros próceres políticos, há outras de caráter eminentemente político que justificam as eleições indiretas. Em primeiro lugar, estaria a necessidade de preservar a Revolução de resultados desfavoráveis nas urnas, como ocorreu em outubro. Um nôvo teste eleitoral seria perigoso, inclusive para a sobrevivência do Movimento de março. A vitória do "revanchismo" em São Paulo, Rio Grande do Sul, Bahia e Pernambuco, Estados de grande expressão política, levaria o País a novas crises, e, no entender dêsses próceres, suas conseqüências seriam imprevisíveis.

Nei pacifica Paraná e assume segunda-feira

O Governador Nei Braga, do Paraná assumirá o Ministério da Agricultura, na próxima segunda-feira, dando, assim, o Govêrno do Presidente Castelo Branco início à primeira etapa da Reforma Ministerial. A solenidade de transmissão do cargo está prevista para as 12 horas do dia 22 do mês em curso, no Rio. Essa informação foi prestada por fonte ligada ao Sr. Nei Braga que revelou, ainda, ter o Chefe do Executivo conseguido a renúncia do Vice-Governador, Afonso Camargo Neto. A chefia do Executivo estadual deverá ser transmitida, hoje, ao Presidente da Assembléia paranaense, Sr. Antônio Ruppel.

Dentro do acôrdo firmado pelo Sr. Nei Braga, que deverá vir no próximo sábado ao Rio, está previsto que o presidente da Assembléia Legislativa convocará sessão para hoje a fim de eleger o Sr. Algacir Guimarães, atualmente, Secretário de Finanças que completará o mandato do atual Governador. Dos quarenta e cinco votos do Poder Legislativo estadual, sabe-se que o Sr. Algacir Guimarães já conta com o apoio de trinta e cinco Parlamentares, o que dá como certa sua indicação para o Govêrno do Estado.

• CRUZEIRO NÔVO — O Deputado Cunha Bueno elogiou a instituição do cruzeiro nôvo pelo Marechal Castelo Branco, afirmando que esta medida "permitirá o prosseguimento da política saneadora da moeda, sem a necessidade do emprêgo de recursos inflacionários". Por sua vez, o Deputado Mário Covas criticou a medida, declarando que "pela primeira vez uma mudança cambial é operada de tal forma que o câmbio oficial é que levanta o câmbio livre". • O Deputado Teófilo de Andrade disse que a Reforma Monetária "sob o aspecto puramente técnico" merece elogios. O Parlamentar é autor do projeto que extinguiu o centavo e tem nas comissões técnicas da Câmara projeto que torna "o conto de réis" a unidade monetária nacional. • Criticando a instituição do cruzeiro nôvo, o Sr. Mário Piva afirmou que a medida adotada pelo Presidente Castelo Branco irá determinar, inapelàvelmente, a exagerada no custo de vida. O Parlamentar baiano prevê a subida do custo de vida na base de trinta e oito por cento, quando "aumentou-se a taxa do dólar e se reduziu em vinte por cento o valor do cruzeiro, antecipando a desvalorização da moeda". O Deputado Roberto Saturnino comentou a Reforma Cambial detendo-se no último discurso proferido pelo Chefe da Nação, que anunciou um aumento de 4 8 trilhões de cruzeiros nos investimentos do Govêrno em 1966.

• MP ESTRANHA NÔVO CR — Esperava-se para o fim de segunda-feira um pronunciamento oficial, do Governador Magalhães Pinto sôbre a reorganização dos Partidos políticos. No entanto, sob a alegação de que ainda não conhecia definitiva matéria, o Governador mineiro se recusou opinar sôbre o assunto. Sôbre a instituição do cruzeiro forte sua posição foi diferente: simplesmente afirmou desconhecer os objetivos da medida do Govêrno federal para desvalorizar a moeda e criar o padrão do cruzeiro atual. "Prefiro, por isso — acrescentou — não comentar nem fazer prognósticos sôbre medidas tão graves". O Governador continua em Belo Horizonte, de onde, segundo se acredita, com o seu propósito de realizar viagem à Europa, em companhia de parentes, mas adiantou que está inclinado a atender as solicitações que lhe são feitas por ex-udenistas para que não se ausente do País, pelo menos, enquanto não ficar definida a formação dos novos Partidos.

• DOUTEL: GOVÊRNO QUER BI — O Deputado Doutel de Andrade disse, ontem, que se prevalecer para a formação dos Partidos Políticos a exigência de trinta por cento de votos nas eleições municipais o Govêrno evidencia o seu desejo de implantar o bipartidarismo, como sistema para reorganizar a vida partidária do País.

Para o Sr. Doutel de Andrade o ex-PTB está, diante da perplexidade geral, numa posição cômoda, vendo no ressurgimento das fórmulas prorrogacionistas de mandatos Parlamentares o inconformismo em face de uma diretiva do Govêrno central que vem sendo apoiada. O ex-Líder do extinto PTB definiu a emenda constitucional de prorrogação de mandatos, que circula pela Câmara, "como o projeto de Dnar Mendes com as exigências jurídicas do Sr. Esmerino Arruda".

O Sr. Doutel de Andrade informou que, em seguida à publicação das diretrizes lançadas pelo Presidente Castelo Branco para formação dos novos Partidos, os Parlamentares eleitos pela legenda trabalhista se reunirão para examinar o documento e formular qual a opção que poderá ser desenvolvida para aglutinação dos ex-petebistas numa nova agremiação partidária, representativa da Oposição democrática.

Reafirmou que os Parlamentares eleitos pela legenda trabalhista condenam o fato do Govêrno inverter os têrmos do problema, pretendendo ditar as normas para novas organizações partidárias, sem levando em conta a evolução sociológica das diversas camadas da sociedade para que o padrão ficar à margem da representatividade no Poder Legislativo.

Várias: JQ depõe em mais um IPM

O ex-Presidente Jânio Quadros foi intimado a prestar depoimento em IPM, instaurado no Espírito Santo que apura as atividades subversivas nos meios ferroviários. O encarregado do IPM expediu carta precatória à 2ª Auditoria da Região Militar, em São Paulo que ouvirá hoje o Sr. Jânio Quadros. • O Governador Aloísio Alves visitou, ontem, o Ministro para Assuntos Extraordinários, conversando com o Marechal Cordeiro de Farias sôbre a situação política e problemas afetos à SUDENE. • O General Otacílio Terra Ururaí determinou que tenha expedido ordem aos encarregados de IPMs, no sentido de encerrar investigações até quarta de dezembro. Sua posse no STM não tem, ainda data marcada. • O Deputado Herbert Levy empenhado na formação de um grande Partido paulista capaz de marginalizar o Sr. Ademar de Barros, manteve entendimentos com os antigos janistas e, pessoalmente, com o Sr. Jânio Quadros. Pretende com isso, ter grande afinidade entre os antigos udenistas e o ex-Presidente. • O General Luís Carlos Guedes, Comandante da 2ª Região Militar do II Exército, revelou que, após a vitória do Movimento de 31 de março, organizou uma lista de 83 pessoas para cassação de direitos. Só foram contemplados com a prevalência desses casos do Govêrno federal. • Após destacar os principais pontos do discurso do Presidente Castelo Branco, pronunciado no Estado do Rio, o Sr. Italo Fitinaldi disse: "Podemos afirmar sem que o êrro de 31 de março será interpretado na História do Brasil como o período áureo da República brasileira".

Aragão condenado a nove anos de cadeia

A PROVA

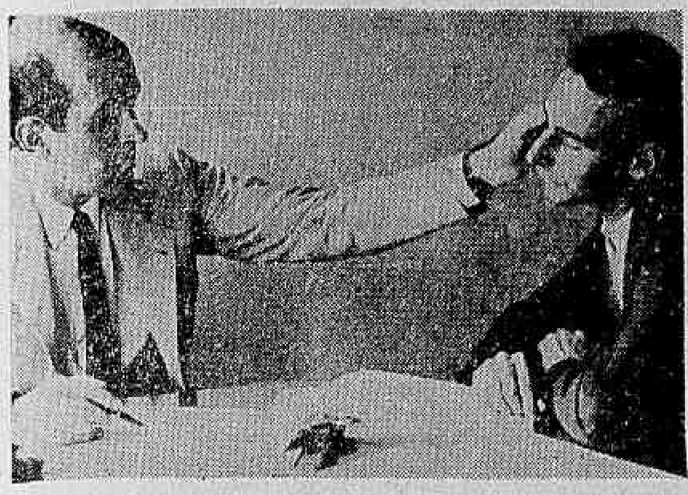

O repórter-fotográfico Nilton Monteiro Rebelo sendo examinado, no IML, pelo legista Sampaio Tôrres

Inquérito dirá quem espancou fotógrafo

O Coronel Thiers Marinho, comandante do 2.º Batalhão da Polícia Militar, determinou, ontem, a abertura de inquérito para apurar a responsabilidade dos soldados que, na segunda-feira, agrediram o nosso fotógrafo Nilton Monteiro Rebêlo, na Av. Atlântica, esquina de Rua Siqueira Campos.

Nilton Rebelo foi submetido, ontem, mesmo, a exame de corpo e delito e o legista Sampaio Tôrres, do Instituto Médico Legal, constatou diversas lesões resultantes do espancamento.

O presidente do Inquérito, segundo o Coronel Tiers, será o Major Duque Estrada, a quem recomendou o máximo de rigor para a apuração do caso, lamentado por tôda a imprensa carioca. Por outro lado, o Comissário Andrade, de serviço na 12ª DD no dia da agressão, só aceitou a queixa através de representação por escrito e assinada pela vítima «para não ter responsabilidade, no assunto», como afirmou.

Irá punir

O Coronel Tiers afirmou ainda que o inquérito só foi aberto na noite de ontem porque os praças que trabalharam no local da agressão estavam de folga e só voltariam à noite. Disse ainda que não haverá parcialidade e punirá os culpados, assim que estiver de posse de tôdas as informações.

O fotógrafo Nilton Rebelo será capaz de apontar, sem qualquer dúvida os autôres do espancamento de que foi vítima, porque antes os havia fotografado quando espancavam um jovem acusado de furto. Testemunharam as agressões os Jornalistas Kaoro Higuchi e João Batista, ambos do "Jornal do Brasil", e que, juntamente com Nilton Rebelo, faziam a cobertura da filmagem da película "Operação Paraíso".

Prefeito de Caxias caloteia servidores

NITERÓI (Sucursal) — O Deputado Peixoto Filho denunciou, ontem, na Assembléia, que quatro mil funcionários da Prefeitura de Duque de Caxias estão sem receber seus vencimentos, há quatro meses. Disse que várias famílias estão passando privações, em virtude da omissão dos podêres municipais.

O Sr. Peixoto Filho acusou o Prefeito Joaquim Tenório e os vereadores caxienses de estarem tratando do aumento dos seus subsídios ao invés de se preocuparem com os problemas municipais, principalmente com o pagamento dos funcionários. Solicitou que o Ministro da Justiça determinasse abertura de inquérito para apurar irregularidades no município de Duque de Caxias.

A simples transferência da Inspetora Seccional de São Gonçalo, Professôra Vilma Batista, provocou acalorados debates entre os Deputados Jorge David e Flávio Monteiro de Barros, Sebundo o Senhor Jorge David, a ex-Inspetora de Ensino é cunhada do Sr. Monteiro de Barros, razão pela qual o fêz criticar severamente a Diretora do Ensino Primário da Secretaria de Educação.

O ex-udenista Jorge David classificou o Deputado Monteiro de Barros de injusto, quando afirmou que o Secretário de Educação e a Sra. Icléia Gomes de Almeida, diretora do DEP, não tinham moral para transferir quem quer que seja dos Setôres Educacionais.

DC-RJ rápidas

- Para possibilitar a execução de obras no interior do túnel que liga a cidade com o Bairro do Saco de São Francisco, foi proibida a circulação de veículos pelo túnel, desviando-se o trânsito pela Rua Miguel de Frias, Praia de Icaraí e Estrada Froes.
- Prosseguindo no pagamento ao funcionalismo do Estado, receberão hoje os servidores lotados na Secretaria de Saúde e Assistência.
- Por ato do Governador do Estado, foi nomeado o Professor José Carlos Monteiro de Sousa para exercer o cargo de diretor-geral da SERVE.
- O Prefeito Arão Lopes da Cunha, de Silva Jardim, até o final do mês inaugurará melhoramentos no Distrito de Correnteza, constituídos de três pontes sôbre os rios Bananeiras, Maria Mata e Sertão.
- Na próxima quarta-feira, a nova estátua de Araribóia começará a ser içada para o seu pedestal, num dos canteiros da nova Praça Araribóia. O monumento ao herói indígena tem cinco metros de altura, e o pedestal cêrca de três metros.
- Os militares que no ano de 1962 assaltaram o cassino clandestino que funcionava em São João de Meriti, foram denunciados pelo Promotor Ovídio Silva.

Suboficiais elegerão Conselho

No próximo dia 22, serão iniciadas as eleições do nôvo Conselho Deliberativo da Associação dos Suboficiais e Sargentos da Marinha, devendo a apuração ser realizada no dia 27 às 13 horas, na sede social da entidade.

Logo após as eleições, a Diretoria da Associação convocará uma assembléia geral para as solenidades de posse do Conselho eleito e debate de assuntos gerais da entidade.

Concorrerão às eleições os seguintes associados: Mário José da Silva, Gérson Alves, Pedro Gomes de Moura, José de Calazãs, Lourival Teixeira de Brito, Jorge Alegreti Caetano, Carlos Albertos Ramos, Joseth Teles, Joselito Silveira, Juvenal José Augusto, João Umbelion Plácido, Claudionor Pedrosa, José Calheiros da Silva e Conrado Pereira de Melo.

Rafael veta desconto

O Governador Rafael de Almeida Magalhães vetou, ontem, totalmente, o Projeto-de-Lei do Deputado Nina Ribeiro que concedia o abatimento de 50 por cento em tôdas as competições desportivas no Estádio do Maracanã.

Alega o Governador que a ADEG é deficitária, e que os clubes são entidades particulares que vivem das arrecadações dos jogos para pagar aos seus atletas profissionais.

FAIBRÁS continua chegando

Mais 111 componentes do continente brasileiro em serviço na Fôrça Interamericana de Paz chegam hoje ao Rio, após uma estada de mais de seis meses na República Dominicana.

Amanhã deverão chegar mais 98, mantendo êsse ritmo (112 na 4a. e 98 na 5a. feira) até a substituição total de pessoal brasileiro na F.I.P. A ida dos nossos soldados está sendo aos sábados e domingos, cada vez em três aviões da FAB.

Em São Domingos, a situação continua calma, tendo sido retiradas tôdas as armas, obstáculos e defesas nas ruas e praças de "Ciudad Nueva", que está agora sendo apenas patrulhada e vigiada do alto dos edifícios.

Consumidor prefere gás por telefone

Os pedidos de ligações, transferências e fechamento de contas de gás pelo telefone foram maiores, nos útimos meses, do que os feitos diretamente no balcão da Societé Anonyme du Gaz pelos consumiores cariocas.

No mês de outubro, 60% dos 2.863 daqueles pedidos foram feitos através dos telefones .... 23-6306 e 23-5305, numa demonstração de que êsse meio de comunicação com a SAG é muito mais cômodo e prático para os consumidores.

"Repórter Continental" noticia em imagem e voz, diàriamente no Canal 9 às 19,30, agora com a colaboração do nôvo DC.

O Superior Tribunal Militar, após sessão secreta que durou 7 horas e 36 minutos, condenou, ontem, o ex-Almirante Cândido Aragão, que se encontra no Uruguai, à pena de 9 anos e 3 meses, o ex-Almirante Washington Frazão Braga, a 18 meses, e o ex-Tenente Ferro Costa, a dois anos. O ex-Ministro Araújo Suzano, por 5 votos a 4, e os oito oficiais, restantes, foram absolvidos por unanimidade.

Os dois oficiais condenados, após o julgamento, foram escoltados por um Almirante e um Tenente para o Corpo de Fuzileiros Navais, na Ilha do Governador. Os Advogados Sobral Pinto e Evaristo de Morais Filho, afirmaram que apresentarão recursos dentro do prazo legal. Todos os militares foram acusados de atividades subversivas no Govêrno João Goulart.

A fase final do julgamento foi iniciada às 9 horas, com o Advogado José Valadão defendendo os oficiais Ari da Frota Roque, Juan Lopes Alonso Júnior e o Tenente Arinos. Na sustentação da defesa do Comandante Ari, declarou o advogado que os Ministros do STM nada encontrariam na fé de ofício dêsse oficial que constituísse elementos para condená-lo. Depois de informar que o seu cliente obteve tôdas as promoções por merecimento, adiantou que em 1957 foi designado para fazer um curso de especialização nos Estados Unidos "e lá exerceu função de comando".

O Sr. José Valadão salientou ainda que Ari da Frota Roque, além de ser oficial disciplinado e disciplinador, nunca foi comunista e quanto ao desvio de armas, disse que as mesmas foram restituídas à Nação logo que se tornou vitorioso o movimento de 31 de março de 1964.

Defendendo o Comandante Juan Lopes Alonso Júnior, o Sr. José Valadão declarou que tôdas as testemunhas arroladas pela Procuradoria Geral da Justiça Militar "não trouxeram para os autos elementos que pudessem comprovar tenha o Comandante Alonso negligenciado no cumprimento de seus deveres". Após falar o advogado, o Sr. Heraldo Gueiros Leite, Procurador Geral da Justiça Militar, disse que não iria replicar.

Secreta

Após a fala do Advogado José Valadão, o STM reuniu-se durante sete horas e trinta minutos. Logo após o presidente Diogo Borges Fortes, na presença dos réus e de seus familiares, e demais assistentes, proclamou o seguinte veredicto: **Condenados por unanimidade** ex-Almirantes Cândido Aragão (9 anos e 3 meses) e Washington Frazão Braga (18 meses); e ex-Tenente Ferro Costa (2 anos); **Absolvidos:** O ex-Ministro Araújo Suzano (por 5 a 4); e, por unanimidade, Almirante Araújo Goiano; Capitães-de-Mar-e-Guerra Paulo da Silveira Werneck, René Magarinos Tôrres, Ari da Frota Roque e Juan Lopes Alonso Júnior; o Capitão-de-Fragata Bernardino Coelho Pontes; e os Tenentes Justino Lopes da Silva e Ari Marques da Silva.

O Almirante Washington Frazão Braga já cumpriu três meses de pena e o Tenente Ferro Costa oito meses. Os dois deverão ficar em prisões especiais, no Corpo de Fuzileiros Navais. Ontem, foram conduzidos por oficiais da mesma patente, seguidos de uma escolta de fuzileiros. O ex-Tenente Ferro Costa iria se casar em dezembro com a Srta. Sônia Maria Perrone.

4500 candidatos a sargentos da FAB

Quatro mil e quinhentos rapazes, com idade entre 16 e 20 anos, iniciaram, ontem de manhã, no Maracanã as primeiras provas de seleção para o ingresso na Escola de Especialistas da Aeronáutica, em Guaratinguetá.

Em ambiente de nervosismo, o primeiro contato com as autoridades militares que dirigem os exames foi feito no «hall» de entrada do estádio, quando o Major Tales Trindade fêz uma rápida preleção explicando quais os critérios que seriam adotados durante a realização das provas.

O Major Tales disse ao DC que "ontem se iniciaram as provas de seleção em todo o País, com cêrca de 11 mil candidatos para o preenchimento de quinhentas vagas apenas".

A maioria dos candidatos inscritos tem sòmente o curso gisial (que não é oficialmente exigido) e provém das camadas mais pobres da população. Caso consigam aprovação nos exames ontem iniciados, deverão se apresentar até o dia 1º de março, na Escola de Especialistas, em Guaratinguetá, São Paulo, de onde sairão após dois anos de curso, como terceiros-sargentos da FAB.

As provas terão três horas de duração e serão realizadas nos seguintes dias: hoje, exame psicotécnico; amanhã, matemática; dia 19, português, e no dia 20, exame de ciências. Tôdas as provas serão às 9 horas, nas cadeiras numeradas do Maracanã.

Comissão

Chegaram ao Rio, para dirigir os exames, 2 oficiais e 63 suboficiais e sargentos que inspecionarão os trabalhos, devendo retornar à Escola de Guaratinguetá no dia 25.

Governador Tôrres é Cidadão Fluminense

NITERÓI (Sucursal) — O Governador do Estado norte-americano de Maryland, senhor J. Millard Tawes, recebeu, ontem, o título de Cidadão Fluminense, em sessão solene na Assembléia Legislativa. O Deputado Hamilton Xavier, líder do Govêrno Paulo Tôrres, saudou o visitante em nome dos Parlamentares.

O Sr. Millard Tawes, que se fazia acompanhar por auxiliares e representantes dos Companheiros da Aliança no Estado do Rio, ao agradecer as honras conferidas, disse, parodiando o estadista Winston Churchill, «talvez se tivesse nascido aqui no Estado do Rio, teria podido entrar também para esta ilustre Casa». Acentuou que «esta é a primeira vez que um governador norte-americano tem o privilégio de se dirigir ao Legislativo de um Estado brasileiro.

Americanos sugerem prisão de sonegador

O Diretor da Divisão do Impôsto de Renda do Ministério da Fazenda, Sr. Orlando Travancas, informou que vem alcançando ótimos resultados o trabalho dos técnicos americanos do Internal Revenue Service (Impôsto de Renda) na elaboração dos planos brasileiros de fiscalização das pessoas físicas e jurídicas, inclusive através de processamento de dados por computadores eletrônicos.

Em face de observações já feitas, disse o Sr. Orlando Travancas que não guarda proporção o real desenvolvimento industrial do País e o elevado padrão de vida existente particularmente nas regiões do sul com o tributo arrecadado. Afirmou também que os técnicos americanos mostram-se bastante admirados com a desenvoltura de banqueiros, comerciantes, industriais e fazendeiros, que ostentam um padrão de vida altíssimo, mas vêm se furtando até agora ao pagamento do Impôsto de Renda.

Nos Estados Unidos, a sonegação de Impôsto de Renda implica em severas penas de prisão que atingiram, em 1964, dois juízes da Côrte Suprema de Oklahoma, um Consultor de Relações Públicas, vários ex-prefeitos e até um xerife. Os dois juízes, Nélson Corn e Earl Welch, foram sentenciados respectivamente a 18 meses e 3 anos de prisão. William Sermon, ex-prefeito de Independência, Missouri, pagou multa de 40 mil dólares enquanto seu colega Sam Hoover, ex-prefeito de Pasadena era condenado a 8 anos de prisão e pagou multa de 10 mil dólares.

SIFILIS — CANCER — ALERGIA — ESPINHAS — VERRUGAS — FURÚNCULOS — QUEDA DO CABELO — VARIZES — ÚLCERAS —
Dr. AGOSTINHO DA CUNHA
RUA DA ASSEMBLÉIA, 73 — 2º ANDAR
TELEFONE: 42-1155 — Das 16 às 19 HORAS

Se o seu caso é beber, o problema é seu. Se o seu caso é parar de beber, chame «A. A.» para se erguer. Alcoólicos Anônimos — Caixa Postal 3.773 — Rio.

Ponto de encontro — Mauritônio Meira

ADEUS AO TRILHÃO

A criação do *Cruzeiro-Nôvo* veio provocar, de imediato, duas conseqüências pequenas, mas nem por isso pouco importantes.

A primeira é a despedida que vamos dar à figura do trilhão, que havia saltado das páginas da Aritmética para o curso diário das conversas financeiras e para as colunas do Orçamento do País. Depois dessa *atuação* de mais ou menos um ano, o trilhão volta ao lugar de onde — helas! — não deveria ter saído para o chamado bem de todos e felicidade geral da Nação.

A outra conseqüência é o reverteria que já está provocando na área das máquinas de calcular. Em nenhum lugar do mundo, ao que se saiba, as máquinas de calcular incluíam a parcela nem do bilhão quanto mais do trilhão. Com o aparecimento dêste, começou a se tornar necessária a providência — que estava em curso — de adaptação das máquinas à realidade sofrida das novas cifras. Agora, dá-se o contrário, graças à façanha — quem sabe lá se inspirada pela curiosa figura publicitária do *Dr. Corta-Zeros* — de o Govêrno fazer mil valer um, a reformulação é integral: ao invés de aumentar mais uma ou duas parcelinhas para o trilhão teremos o corte de três parcelas.

Além disso, é de lembrar uma outra conseqüência que ninguém pense não ser importante: volta o prestígio do centavo — que já havia se despedido de nós até mesmo através de lei. Esta conseqüência é importante — repito — e cabulosa: não há quem não ache chatíssima a obrigação do di[illegible], que se tem nos Estados Unidos de fazer o trôco com aquelas moedinhas que, de resto, são pequeninas — mas resolvem.

SILÊNCIO

Magalhães Pinto explica aos amigos por que em matéria de reforma ministerial continua o mesmo: em silêncio

Explicação

Aos amigos íntimos, o Governador Magalhães Pinto está explicando os motivos pelos quais mandou aquela carta ao Ministro Juraci Magalhães, declinando do convite, feito pelo Presidente da República, no sentido de que indicasse três nomes para a composição ministerial.

Diz o Governador mineiro que não fêz as indicações por falta de maiores esclarecimentos. O Govêrno não disse para que programa de govêrno se faria a reforma, nem quais os Ministérios para os quais seriam nomeados os seus indicados — e nem se os três seriam escolhidos ou se eram apenas integrantes de uma lista de onde se escolheria um.

Novos Partidos

A esta altura dos estudos, conversas e "demarches" para formação dos novos Partidos, o Govêrno, através do Ministro da Justiça, já localizou as dificuldades que estão retardando uma solução.

Em primeiro lugar, parece que o bipartidarismo está morto por uma conclusão simples: o Partido da Oposição ficaria majoritário, desde que formado pelos integrantes dos antigos PSD, PTB e de outros menos votados.

Depois disso, as conversas do Ministro da Justiça enguiçaram em alguns argumentos muito lógicos dos chefes políticos consultados. Por exemplo, ao pedir ao Governador de Minas que formasse um Partido reunindo a ex-UDN e as dissidências do PSD, o Sr. Juraci Magalhães ouviu do Sr. Magalhães Pinto a resposta de que em seu Estado quem ganhou a eleição foi o PSD e que "quem ganha eleição não forma dissidentes mas aderentes". E mais: quem tinha dissidentes era a UDN, citando a da Guanabara. A conversa com o Governador de São Paulo deu no mesmo: o Sr. Ademar de Barros disse que, normalmente, quem forma Partido tem um objetivo que é o de chegar ao Govêrno. No seu caso particular êle já estava "com o Govêrno do Estado nas mãos".

De tôdas as conversas, o Ministro Juraci Magalhães recolheu uma observação geral não expressa — mas muito bem pressentida para um político experimentado: é difícil, senão impossível, reorganizar a vida partidária do País desde que se tenha em mira entregar a liderança dos Partidos à UDN, sobretudo depois das derrotas dos udenistas em dois dos mais importantes Estados-políticos do País, como Minas Gerais e Guanabara. As fórmulas por mais perfeitas que sejam no campo teórico esbarram em obstáculos incontornáveis no campo prático.

Do Príncipe

Por ocasião da visita do soberano belga à Universidade do Brasil, o Magnífico Reitor Pedro Calmon mostrou-lhe os quadros de pintores enfêrmos do centro psiquiátrico. Em certo momento, com bom humor, o soberano indagou:

— Onde está o seu quadro?

Resposta do Reitor, no mesmo tom:

— Infelizmente, ainda não o terminei.

Quilos

Por falar no visitante belga, em certo momento, no Museu de Arte Moderna, ao vê-lo esbelto e fagueiro, o Diretor de Turismo, Enaldo Cravo Peixoto, não conteve uma expressão de tristeza. Passou a mão pela cintura e deixou escapar, aos amigos:

— Eu preciso realmente perder alguns quilos.

Posse no STF

A posse dos novos Ministros do Supremo Tribunal Federal ficou definitivamente marcada para o dia 25, a pedido dos Ministros Aliomar Baleeiro e Prado Kelly que discordavam da data anteriormente acertada para amanhã. Embora tomem posse êste mês, na verdade os novos Ministros sòmente vão entrar em carga efetiva no próximo ano, uma vez que o Supremo entrará em férias nos primeiros dias de dezembro para reiniciar seus trabalhos em fevereiro. Já, então, com a aprovação do projeto de Reforma do Judiciário, ora em tramitação no Congresso, e com nôvo regimento interno a ser elaborado por uma comissão a ser designada durante o período de férias daquele tribunal.

Roda viva

- Está-se verificando nos bastidores da vida do País — setor governamental — a maior corrida de prestígio pelos lugares de Juiz federal nos Estados, pôsto criado pelo Ato-2. Em muitos Estados, o Juiz federal passará a valer muito mais do que o Governador.
- Informações de excelentes fontes dão conta de que a presença, ontem, do Governador eleito da GB, Negrão de Lima, foi apenas para assinar o depoimento prestado na véspera. Segundo as mesmas fontes, o Sr. Negrão de Lima não voltaria mais a depor, desde que as autoridades militares teriam se sentido satisfeitas com os esclarecimentos prestados.
- Na convenção dos mágicos no Rio, a maior mágica mesmo terá sido a de um dos organizadores que fêz desaparecer o dinheiro das medalhas. Não contente, o mágico desapareceu — êle mesmo.
- O Coronel Gustavo Borges, ao deixar a Secretaria de Segurança da GB, iria para um alto pôsto em uma firma de telecomunicações muito conhecida.
- O empresário Abraham Medina será homenageado com um jantar na próxima segunda-feira, na Churrascaria Gaúcha, por jornalistas e artistas de rádio, teatro e televisão, pelos serviços prestados ao IV Centenário do Rio.
- E por falar, em Medina, logo depois de "Teu Cabelo Não Nega", o *pool* que formou com Carlos Machado vai fazer voltar uma das mais famosas produções dêste último: o "show" "Feitiço da Vila", sôbre a vida de Noel Rosa, tendo como principal cantor Sílvio Caldas — que, assim, não deverá abandonar a vida artística.

Você vai casar?
Sua sorte está em jôgo?
Escreva à RÁDIO NACIONAL,
para OMAR CARDOSO pedindo
o seu horóscopo no programa
"Bom dia, mesmo" a partir do
dia 15 às 7,30 horas de
segunda-feira a sábado.
Oferta das CASAS PERNAMBUCANAS
Mais um nôvo programa da sua
RÁDIO NACIONAL RIO

"ORDEM DO MÉRITO AERONÁUTICO"

Com a presença do Presidente Castelo Branco, dos Ministros da Guerra, Marinha e Aeronáutica, e altas personalidades civis e militares, encerrou-se, sábado, dia 23 de outubro, na Escola de Aeronáutica dos Afonsos, mais uma Semana da Asa. Após o desfile da tropa dos Corpos de Cadetes seguiu-se a entrega de diplomas e medalhas de "ORDEM DO MÉRITO AERONÁUTICO" ocasião em que entre outros agraciados, quatro funcionários da Cruzeiro do Sul, receberam a honrosa medalha. Na foto acima os Comandantes: Edgard Engelhardt, Milton Cruz, José Maria Franco Soares e Edmundo Paes Barreto, agraciados com a medalha "ORDEM DO MÉRITO AERONÁUTICO".

PANORAMA ECONÔMICO

Sociedades anônimas

As sociedades anônimas cujas ações sejam nominativas, ou endossáveis, poderão ser constituídas com capital subscrito inferior ao autorizado pelo estatuto social. É o que prevê a Lei 4.728, do mercado de capitais, publicada no D. O. da União, de 16-7-65. Poderão tais sociedades, outrossim, aumentar o seu capital autorizado, independentemente de subscrição ou com a subscrição imediata de apenas parte do aumento. Em tôdas as publicações e documentos em que declarar o seu capital, a sociedade com capital autorizado deverá indicar o montante do seu capital subscrito e integralizado. A emissão de ações dentro dos limites do capital autorizado não importa modificação do estatuto social. Dentro de 30 dias de cada emissão de ações do capital autorizado, a diretoria da sociedade registrará o aumento do capital subscrito, mediante requerimento ao Registro do Comércio. Na subscrição de ações de sociedades dêsse tipo, o número de integralização inicial será deixado pelo Conselho Monetário Nacional e as importâncias correspondentes poderão ser recebidas pela emprêsa, independentemente de depósito bancário. E não poderão emitir ações de gôzo ou fruição, ou partes beneficiárias.

O estatuto da sociedade com capital autorizado regulará obrigatòriamente a emissão e colocação das ações com prévia aprovação da assembléia geral ou por deliberação da diretoria, as condições de subscrição e integralização a serem observadas e da preferência para a subscrição pelos acionistas.

Tais ações não podem ser colocadas por valor inferior ao nominal. Quando a emissão se processar por deliberação da diretoria, será obrigatória a prévia audiência do Conselho Fiscal.

As sociedades anônimas dêsse tipo sòmente poderão adquirir as próprias ações mediante a aplicação de lucros acumulados ou capital excedente, e sem redução do capital subscrito, ou por doação. Poderão assegurar opções para a subscrição futura de ações do capital autorizado.

IBC

O Instituto Brasileiro do Café, através de seu Departamento de Relações Públicas, homenageou, ontem, os comandantes das esquadras que participaram da Operação Unitas VI, surtas no pôrto do Rio, com sacas de propaganda de café, pacotinhos-amostras e folhetos alusivos ao produto. Os comandantes das esquadras dos Estados Unidos, Argentina e Uruguai, respectivamente, Srs. Capitan Maynard, Tirso Brizuela e Emilio Altesor agradeceram as ofertas em nome de seus comandados.

Bôlsa

Em combinação com o DC, a TV-Continental Canal-9 transmite de segunda a sexta-feira, às 23,30 horas, A Bôlsa em Foco, programa de Ari Vizeu, Pedro Paulo e Carlos Pallut.

CÂMBIO

LIVRE

O mercado de câmbio livre abriu ontem, com o Banco do Brasil e os Bancos particulares sacando o dólar a Cr$ 2.220 e comprando a Cr$ 2.200 e a libra a Cr$ 6.233,80 e a Cr$ 6.166,60. Fechou inalterado. Na abertura do mercado de câmbio manual o dólar-papel regulou para venda a Cr$ 2.220 e para compra a Cr$ 2.200 e a libra a Cr$ 6.220 e a Cr$ 6.120. Fechou inalterado.

MOEDAS

ABERTURA:		
Dólar-papel	Cr$ 2.220	Cr$ 2.200
FECHAMENTO:		
Dólar-papel	Cr$ 2.220	Cr$ 2.200

TAXAS DE CÂMBIO LIVRE

	Venda	Compra
Libra	6.233,80	6.166,60
Franco suíço	617,30	610,60
Dólar	2.220	2.200
Franco francês	454,90	448,90
Pêso uruguaio	43,20	31,90
Lira	3,564	3,520
Marco	556,00	459,80
Escudo	77,70	75,90
Pêso argentino	10,00	8,80
Coroa dinamarq.	323,10	319,00
Libra islandesa	6.233,80	6.166,60
Franco suíço	515,10	509,30
Dólar canadense	2.063,50	2.042,70
Coroa sueca	430,30	425,10
Coroa norueg.	312,00	308,00
Shilling	87,10	85,10
Peseta	38,00	36,50

CONVÊNIOS:

	Venda	Compra
Dólar	2.220	2.200

CAMBIO MANUAL:

	Venda	Compra
Dólar	2.220	2.200
Lira	3,60	3,40
Escudo	78	77
Libra	6.220	6.120
Peseta	37,50	35,50
Franco francês	455	435
Franco suíço	515	496
Marco	560	540
Pêso argentino	10,50	10
Pêso uruguaio	38	36
Franco belga	44,60	42

Curso do I.E.V. em 16-11-1965

COMPANHIAS	Quant. de ações	Valor em Cr$	Cotações Max.	Cotações Min.	Cotações Med.	Valor (%)
Arno	3.200	5.457.000	1.730	1.690	1.705	+ 3,0
Banco do Brasil	7.220	26.319.000	3.700	3.500	3.645	+ 4,4
Bras. Roupas	7.200	7.215.000	1.010	1.000	1.002	+ 1,5
C. B. U. M.	3.800	4.228.000	1.120	1.110	1.113	+ 8,2
Brahma (ord)	19.000	58.964.000	3.050	2.980	3.008	+ 10,2
Brahma (pref)	51.400	155.898.000	3.090	2.980	3.033	+ 8,9
Docas Santos	65.600	55.129.500	880	820	840	+ 5,7
D. Isabel (pref)	5.300	6.267.000	1.200	1.170	1.182	— 1,1
Ferro Bras.	33.700	56.986.500	1.710	1.630	1.691	+ 6,6
Amer. Fabril	6.700	3.980.000	700	690	698	— 7,1
Souza Cruz	65.700	202.460.000	3.120	3.000	3.082	+ 10,3
Nova America	6.100	8.404.000	1.400	1.370	1.378	+ 8,2
Belgo Mineira	158.300	141.222.000	900	880	892	+ 7,1
Sid. Nacional	14.357	25.324.750	1.800	1.750	1.764	+ 3,7
Hime	4.700	5.918.000	1.300	1.240	1.259	+ 6,1
Kibon	1.900	5.725.500	3.040	3.000	3.013	+ 5,7
L. Americanas	12.300	43.482.000	3.600	3.500	3.535	+ 5,1
Brinq. Estrela	3.200	5.967.000	1.870	1.850	1.865	+ 6,7
Mesbla	48.600	70.080.000	1.460	1.410	1.442	+ 6,9
Moinho Santista	8.900	18.695.000	2.130	2.040	2.101	+ 8,0
Petrobrás	16.221	27.255.700	1.700	1.650	1.680	+ 2,2
Samitri	22.800	28.425.000	1.270	1.200	1.247	+ 11,8
S. P. Alpargatas	142.600	34.581.000	250	240	243	+ 6,1

VOLUME: 708.398 — INDICE B. V.: 161

VALOR: Cr$ 997.986.950 — OSCILAÇÃO B. V.: + 6 pontos

Estado do Rio de Janeiro

Quant.	Título	Cotação	Quant.	Título	Cotação
	FEDERAIS			ca (ive)	100
20	Rec. Financeira	700	80	Souza Cruz	3.100
60	Reap. Econ.	690	1.000	Emp. Agric. Ind. Fiume	800
	ESTADUAIS		100	Ferro Bras.	1.700
40	Eletrificação	850	915	Kibon	3.040
120	Rodoviária	680	1.000	Metal Forty	1.000
	Lei 243	680	60	Mesbla	1.480
	Plano Obras	680	20	Moinho S.	1.500
20	[illegible]	680	350	S. P. Alpargatas	250
	BANCOS		120	Sid. Belgo Mineira	910
	Brasil	3.700	100	Sid. Nac. (Ex-Export)	4.700
10	[illegible]	205		Willys	970
	COMPANHIAS			DOLOR	
100	América Fabril	700		manual:	
50	Dona Isabel	1.200		[illegible]	1.855
200	Arno	1.700		[illegible]	1.866
150	Bras. Roupas	1.100		LIVRE	
40	Brahma (ord)	3.000		[illegible]	1.825
100	Brahma (pref)	3.000		[illegible]	1.850
80	Bras. Energia Eletri.	[illegible]			
	RESUMO:			Valor em Cruzeiros:	8.444.950

Total de títulos negociados: 6.662 — Situação do Mercado: em alta, com negócios mais movimentados.

Govêrno tem decreto para regular gastos

O Presidente Castelo Branco suspendeu por Decreto, até 31 de dezembro dêste ano, a aquisição de material permanente e de consumo, excetuando-se gêneros alimentícios, medicamentos, combustíveis e lubrificantes, os três últimos se adquiridos diretamente à Petrobrás. O decreto é assinado pela totalidade dos Ministros e extensivo às Autarquias e Secretarias de Estado, estabelecendo, ainda a proibição de adiantamentos e emissão de empenhos para aquisição de materiais que não se enquadram nas exceções estabelecidas.

Íntegra

É o seguinte o texto integral do decreto, que tomou o número 57.187/65: Art. 1º — Fica proibida, até 31 de dezembro de 1965, a aquisição do material permanente e de consumo, exceto gêneros de alimentação, medicamentos, vestuários para colegiais, enfermos e abrigados, combustíveis e lubrificantes adquiridos diretamente à Petróleo Brasileiro S. A. Petrobrás, bem como os materiais que foram considerados de absoluta essencialidade. Art. 2º — O julgamento da "absoluta essencialidade", referida no artigo anterior, caberá: a) aos Ministros de Estado, nos órgãos que lhes forem subordinados; b) ao Ministro Extraordinário para Assuntos do Gabinete Civil da Presidência da República, nos órgãos diretamente subordinados à Presidência da República; e c) ao Diretor-Geral do Departamento Federal de Compras, ouvidos os respectivos Ministros de Estado, nos casos pendentes de decisão do referido Departamento na data do presente decreto. Art. 3º — Ficam proibidas a entrega de adiantamentos e a emissão de empenhos para aquisição de materiais que se não enquadrem nas exceções mencionadas no Artigo 1º Parágrafo único. A Contadoria Geral da República, pelas suas Contadorias e Subcontadorias não registrará os empenhos emitidos, a partir da data do presente decreto, para aquisições em desacôrdo com os artigos anteriores. Art. 4º — Os órgãos do serviço público que se não abastecem por intermédio do Departamento Federal de Compras, enviarão ao referido Departamento, para fins de contrôle e observação de preços, uma das vias dos empenhos ou notas de encomendas que venham a ser feitas nos casos excepcionais previstos no Artigo 1º Art. 5º — O presente decreto entrará em vigor na data de sua publicação e suas disposições aplicam-se a todos os órgãos da Administração Pública Federal, inclusive Autarquias. Art. 6º — Revogam-se as disposições em contrário.

Lojistas apóiam política econômica

O presidente do Clube de Diretores Lojistas do Rio de Janeiro, Sr. Waldemir Santos, em discurso de homenagem ao Ministro da Fazenda, disse que «seria muito bom que todos se inspirassem no trabalho do Professor Otávio Gouveia de Bulhões e na sua dedicação ao Brasil, e agora produzissem mais, esquecendo as divergências e os agravos recíprocos, aproveitando esta fase em que as questões político-partidárias não mais inquietam a vida brasileira com os repetidos, atritantes e decepcionantes problemas de interêsses pessoais, de classes e grupos, em constante e renhida disputa»

— Não devemos colocar-nos no grupo dos que combatem as novas medidas do Govêrno e nem de negar o nosso apoio se usar os fortes podêres concentrados em suas mãos para chamar à ordem o processo revolucionário, e sanear o que resta, para purificar, fortalecer e tranqüilizar a vida nacional, honrar os nossos compromissos e obrigações, e realizar os nossos ideais e aspirações, com benefícios para todos", acrescentou.

E, por fim, disse o sr. Waldemir Santos, que, como pode parecer, não estamos entrando em seara alheia, porque os doutôres ensinam que as próprias funções clássicas de todo Govêrno, a de manter a ordem e a segurança, e distribuir a justiça, não são o exclusivo privilégio dos órgãos governamentais. Todos nós, de certa maneira, produzimos ordem, segurança e justiça. Na lição corrente, em uma democracia, o Govêrno está por tôda a parte onde há gente, pó de homens que pensam e agem em tôrno de uma grande idéia, técnica ou econômica".

Amanhã no Congresso o projeto do açúcar

Diversas delegações de usineiros e fornecedores de açúcar dos maiores Estados produtores se dirigiram a Brasília a fim de acompanhar de perto o desenvolvimento do projeto de lei que dispõe sôbre a produção açucareira e que será apreciado amanhã, pelo Congresso Nacional.

Êste projeto, o primeiro encaminhado pelo Govêrno dentro do disposto no artigo 5.º do Ato Institucional n.º 2, trata ainda da receita do Instituto do Açúcar e do Álcool e sua aplicação, despertando grande interêsse nos setores da produção agrícola e industrial do país.

Em entrevista à Imprensa, o Presidente do IAA, Economista Paulo Maciel, declarou-se satisfeito com os rumos da tramitação do projeto que tem, como objetivo básico: 1) — Cingir a produção ao consumo nacional acrescido dos compromissos internacionais (Convênio Internacional do Açúcar e mercado preferencial dos Estados Unidos); 2) — Estabelecer um estoque regulador tendo em vista a garantia de abastecimento e as obrigações açucareiras internacionais, podendo parte dêste estoque receber financiamento internacional; 3) — Fixação do preço da cana, levando-se em conta ao mesmo tempo o princípio de defesa do preço mínimo, ou seja, o preço da tonelada de cana que resultar do custo vertical, acrescido ou reduzido de valôres correspondentes aos índices de riqueza e pureza; 4) — Sistema de preço de açúcar variável, adaptando-se à conjuntura econômica do ano-safra; 5) — Unificação do sistema de fiscalização, procurando ajustar-se o IAA às diretrizes gerais da política tributária, e, por isso, adaptaram-se a arrecadação e a fiscalização à sistemática do Impôsto de Consumo.

Comissão especial

Na Comissão Especial, constituída de Deputados e Senadores, o projeto recebeu 154 emendas, 58 das quais foram aceitas pelo Relator, enquanto outras 30 foram tidas como prejudicadas, sendo as demais rejeitadas.

No capítulo em que trata da limitação da produção, formação de estoques de retenção e exportação, o projeto foi totalmente aceito, pôsto que as emendas colaboraram para o aperfeiçoamento das medidas sugeridas. No que tange à fiscalização, o próprio IAA interessou-se pelas emendas aditivas que implicaram na adaptação da sistemática do Impôsto de Consumo.

Um dos capítulos mais discutidos, o que diz respeito à arrecadação da taxa de defesa, foi objeto de uma fórmula em que são conciliados os pontos de vista do IAA e de produtores do Centro-Sul, estabelecendo-se para efeito de arrecadação uma zona de preço com variação, a menor de 20% — uma espécie de pauta mensal para efeito de cobrança de taxas.

O capítulo de preços, que continha duas alternativas, a do preço médio nacional ponderado e a dos preços médios regionais, foi ampliado com uma terceira hipótese, e do preço equivalente ao maior custo estadual. Esta fórmula, aliás, já havia sido considerada quando da elaboração do projeto e, no entanto, deixou de ser incluída no texto original devido às dificuldades de adotá-la face ao sistema de taxação que constitui a garantia de uma arrecadação adequada e básica para cumprimento do programa de recuperação e fomento estabelecido na nova lei.

Boa receptividade

O Presidente Paulo Maciel, do IAA, considera muito boa a receptividade do Congresso ao projeto. Mesmo no número de emendas relativamente grande, observa-se que em sua maior parte visavam ao aperfeiçoamento do texto, o que torna evidente estar o mesmo em condições de atender às divergências regionais — Norte-Nordeste versus Centro-Sul e setoriais produtores industriais versus produtores agrícolas.

Cruzeiro nôvo vai assustar interior

Até que se crie o hábito do Cruzeiro Nôvo, haverá grande confusão, especialmente no interior do país, disse em entrevista exclusiva ao DC o corretor de Fundos Públicos, Sr. Luís Cabral de Menezes. «O decreto do Presidente da República, ainda não foi regulamentado, não se sabendo, por isso, como será a carimbagem de notas para o novo valor», acrescentou. A moeda nova terá como fração mínima um centavo, correspondente a dez cruzeiros, o que exclui a moeda divisionária, provocando a alterações dos preços, sempre em espiral. Se um metro de fazenda custa atualmente trezentos e vinte e cinco cruzeiros, passará automàticamente a custar trezentos e trinta, em janeiro próximo, por que os cinco cruzeiros deixarão de existir.

Adiantou o Sr. Luís Cabral Menezes que a nota de mil cruzeiros passará a ter apenas o algarismo um, o que causará economia de tempo e espaço para o Govêrno e para a contabilidade, cujas máquinas alcançam seis algarismos, formando-se confusão, atualmente, com os trilhões brasileiros que alcançam mais números.

O Sr. Jair Câmara Leal conservador do Museu do Banco do Brasil disse que a moeda brasileira passou por várias alterações. Em 1646 circularam os primeiros 6 florins de ouro em moeda, cunhada pelos holandêses, no Brasil-Holandes. Em 1749 o Estado do Maranhão tinha sua moeda regional cunhada em Portugal da 2,4 e mil réis. D. Pedro II criou a moeda provincial do Brasil em prata em 1695. Seiscentos e quarenta réis, na época equivaliam a duas patacas. Em 1816 D. João VI criava a moeda de prata de 960 réis, equivalente a três patacas, que viveu até 1933, quando foi criado o cruzado de prata ouro e bronze, de 1.200, 800, 400 200, e 100 réis. O niquel já circulava em 1936 com a esfigie de brasileiros ilustres como Osvaldo Cruz, Carlos Gomes, Barão de Mauá e Almirante Tamandaré. Em 400 mil réis surgiram as moedas de bronze e alumínio que de 1938 a 1942 circulavam com a esfigie de Getúlio Vargas. Em 1942, mudou o sistema monetário de Réis para Cruzeiro, criado pelo Decreto-Lei 4.791, de 5 de outubro de 1942 e estabeleceu no que se refere a papel-moeda os valôres de 10, 20, 50, 100, 200 e 500 cruzeiros. Posteriormente surgiram cédulas de 5, 2 e 1 cruzeiros. Em 1961 os dizeres «valor legal", impressos nas notas passou a "valor recebido".

O Sr. Jair Câmara Leal mostrando a exposição da evolução da moeda que ora ali se realiza disse que "podemos classificar na categoria de precursores do papel moeda no Brasil, os «bilhetes de estração» e os "bilhetes de permuta". A moeda representativa de papel iniciou-se em nosso País em 1810 com a primeira emissão do primitivo Banco do Brasil. Com sua liquidação em 1829, suas cédulas, encampadas pelo Tesouro, passaram a ser garantidas pelos haveres e rendas nacionais, surgindo assim o papel-moeda. Com cédulas para trôco das moedas de cobre na Bahia (1827) e com as notas de 1833, também destinadas a substituição de todo o cobre em circulação no País, iniciou o Tesouro Nacional suas emissões. Em diversas fases de nossa história monetária, circularam tanto notas do Tesouro como bilhetes de Bancos, tendo havido fases de unidade e pluralidade de emissôra. Em 1923 foi concedido ao Banco do Brasil, pela última vez, a faculdade emissora. Essa emissão foi encampada, pelo Tesouro Nacional em 1926, que monopolizou a partir dêsse momento o direito de emitir. Finalizou o Sr. Jair Câmara Leal.

Emissões ilegais

Desempenhando funções de moeda fiduciária, dado a falta de dinheiro miúdo, vários Estados, municípios e mesmo emprêsas particulares emitiam vales e papéis que substituíam ilegalmente a moeda. Até bilhetes de passagens de gôndolas, ônibus, barcas ou bondes eram aproveitados. Eram conhecidos como: "borós", «fichas», "livranças", «recibos", "vales", "haja-paus" «bonesques» etc. "Devo sessenta Rs" à falta de trôco». «Declaro que devo ao portador do bilhete cem réis". Assim eram os "haja-paus» do século XIX. Até nossos dias, o comércio usa, de maneira diferente os "bonesques", dando balas no freguês em vez de trôco. As companhias de ônibus, até pouco tempo davam trôco em uma papeleta que substituía o dinheiro, indo de encontro a Legislação que o proíbe. Em 1695 surgia a primeira casa de cunhagem no Brasil, na Bahia, mas só existiu três anos. Minas e Pernambuco também possuíam casas de cunhagem. A do Rio foi fundada em 1699, fechada em 1700 e reaberta até nossos dias em 1703. No ano próximo o Brasil passará a ter o seu terceiro sistema monetário. O primeiro foi o Réis; o segundo é o Cruzeiro e o vindouro o Cruzeiro Nôvo.

Segundo o Sr. Luís Cabral de Meneses, corretor de fundos públicos, o valor da moeda continuará o mesmo, não havendo por isto efeito psicológico no exterior. Explicou ainda que mil cruzeiros, com três zeros, passará a um cruzeiro, sem os três zeros, mas com o mesmo valor. O menor valor será um centavo, correspondente a dez cruzeiros. Quanto a taxa de câmbio, acha o Sr. Luís Cabral Meneses que não havia motivo para sua alteração pois «no ano passado essa taxa foi alterada em 200% e a exportação só cresceu 3%, portanto a caixa de câmbio não tem grande influência sôbre a exportação": E continuou: "por causa desta alteração o Instituto Brasileiro de Café terá de gastar mais seis ou sete mil cruzeiros por saca de café comprado. Ainda não sabe como será a moeda divisionária, pois "isto dependerá da regulamentação do Decreto do Presidente Castelo Branco». Aludindo a Bôlsa de Valôres, disse que ela "subiu" e que os títulos se "firmaram". A procura dos dólares diminuiu sensivelmente nas casas de câmbio por causa da alta que esta «muito alta» segundo alguns assíduos compradores. Está sendo vendido a Cr$ 2.220 e comprado a Cr$ 2.200.

CNE

Considerando a aprovação do Cruzeiro Nôvo como medida salutar para nossa economia, o Conselheiro José Bonifácio Coutinho Nogueira, do CNE, declarou à reportagem do DC que a medida "é necessária para manter os níveis atuais de remunerações das exportações brasileiras e se possível, ampliar ainda mais êstes níveis".

Sôbre a possibilidade de aumento no custo de vida, não previsto no programa de estabilização do Govêrno, declarou: "haverá elevação de preços de algumas mercadorias, tradicionalmente importadas". Entretanto, "essa elevação será atenuada pelo fato de que pràticamente não houve alteração no dólar importação, atualmente fixado em Cr$ ... 2.200, porque o Conselho Nacional ressolveu eliminar os depósitos compulsórios, sôbre as operações de importações, de modo que o dólar importação continua, para todos os efetivos, a valer Cr$ 1.850".

Já o Conselheiro Antônio Horácio, embora sem se deter em maiores análises, afirmou ser a medida "de grande oportunidade e altamente significativa para a economia nacional" Disse ainda que «os efeitos psicológicos poderão ser positivos pois incentivarão a poupança popular".

Brasil tem dólares de países europeus

O Sr. Sebastião Sant'Ana e Silva, Secretário Geral do Ministério do Planejamento, assinou, ontem, em Frankfort, em nome do Govêrno brasileiro e do Presidente do Banco do Brasil, oito protocolos com bancos da República Federal da Alemanha, da Itália, da Suiça, da França, da Grã-Bretanha, da Bélgica, da Suécia e da Holanda. Êsses estabelecimentos, em consórcio, estendem ao Brasil um crédito financeiro no valor de 57,7 milhões de dólares como contribuição ao esfôrço do Govêrno brasileiro, para equilibrar o balanço de pagamentos do país, no contexto do programa geral de estabilização e retomada do desenvolvimento.

O empréstimo bancário europeu completa o conjunto de créditos negociados com governos estrangeiros, instituições internacionais e bancos privados americanos, que veio permitir a ampla recuperação das finanças externas do país e o restabelecimento do crédito brasileiro no exterior.

Delegação

BELGRADO (Reuters-DC) — Uma delegação econômica brasileira, chefiada por Nogueira Pôrto, assistente-geral da Secretaria do Ministério do Exterior, chegou hoje a esta capital para assistir uma sessão da Comissão Mista iugoslava-brasileira — noticiou a agência "Tanjug".

Da delegação fazem parte numerosos representantes de firmas brasileiras, que debaterão as possibilidades de cooperação com as organizações econômicas iugoslavas.

Representação

Já está completada a representação do Conselho Nacional de Economia na Comissão de Mercado de Capitais do Conselho Monetário Nacional. Será representante o Conselheiro Obregon de Carvalho, cujo suplente será a Economista Lila Rosa de Oliveira, diretora da Divisão de Finanças, cuja indicação foi hoje aprovada, por unanimidade, pelo plenário do CNE.

Ao declarar aprovada a representação, destacou o presidente do Conselho, Sr. Antônio Horácio, não apenas a personalidade do Conselheiro Obregon de Carvalho, de grande experiência no estudo dos mercados de capitais, mas também da Economista Lila Rosa de Oliveira, que tem emprestado ao CNE notável colaboração no estudo de vários e importantes problemas, inclusive o da Reforma Agrária.

O SEU REPORTER RODOVIARIO

Ubiratan Silva

Orçamento da área automobilística: 1966

Os seis Municípios paulistas que compõem a região industrial do ABC — Santo André, São Bernardo do Campo, São Caetano do Sul, Diadema, Mauá e Ribeirão Pires — têm, em conjunto, uma previsão orçamentária, para o próximo ano da ordem de 58 bilhões de cruzeiros.

Essa cifra supera em mais de Cr$ 3 bilhões os orçamentos somados de nada menos que 10 Estados brasileiros em 1964 a saber: Piauí, Sergipe, Pará, Mato Grosso, Amazonas, Maranhão, Rio Grande do Norte, Alagoas, Espírito Santo e Paraíba. É surpreender, também, aos orçamentos individuais vigentes neste ano, de 17 Estados, inclusive o do Paraná. Sòmente é suplantada pelos orçamentos do Rio de Janeiro, Rio Grande do Sul, Minas Gerais, Guanabara e São Paulo.

A população dêsses seis Municípios, segundo estimativas do IBGE, atinge, atualmente, a 731 mil habitantes O Município mais populoso é o de Santo André, com 318 mil habitantes, enquanto o que mais arrecada é o de São Bernardo do Campo que tem uma previsão orçamentária de 23 bilhões de cruzeiros para 1966. Neste estão localizadas seis indústrias de autoveículos, sendo que apenas uma delas, a Volkswagen do Brasil, já contribuiu com 1 bilhão e 316 milhões de cruzeiros em impostos aos cofres do Município, entre janeiro e setembro dêste ano.

A "Rodovia do café" e a integração do Paraná

5 — A RODOVIA E O DESENVOLVIMENTO (2)

A principal meta do plano rodoviário do Govêrno Nei Braga — a «Rodovia do Café» — foi inteiramente atingida. Graças a ela, o Paraná está sendo novamente desbravado, o que representa a conquista de mais de dois têrços do seu território, antes isolado do progresso, pràticamente abandonado em plena mata virgem.

Êsse plano rodoviário se constituiu numa verdadeira revolução nos processos até então adotados no Brasil no setor das construções rodoviárias, pois, até então — com raras exceções — os governantes limitavam-se apenas à construção pura e simples, deixando de lado a fase de sua pavimentação.

A Administração Nei Braga, porém, teve como diretriz, no setor rodoviário, a construção e pavimentação imediata das rodovias exigidas para o desenvolvimento do Paraná. Assim sendo, conta hoje com a «Rodovia do Café», totalmente pavimentada desde Paranaguá até Maringá. E o mesmo critério será seguido no trecho Maringá-Paranavaí, cujos trabalhos estão sendo executados em ritmo acelerado, bem como nas demais obras rodoviárias em andamento no território paranaense.

REGIÕES DE PLANEJAMENTO

Para efeitos administrativos, o Paraná está dividido em sete «Regiões de Planejamento», das quais quatro são atendidas pela «Rodovia do Café», a saber: n.º 1) — Área de Curitiba; n.º 2 — Área de Ponta Grossa; n.º 6) — Área de Londrina e n.º 7) — Área dos Rios Ivaí, Paraná e Paranapanema. (Segue)

INTERIOR PAULISTA GANHA RP VOLKSWAGEN — Ampliando as diversas regiões interioranas os serviços policiais motorizados, a Secretaria de Segurança Pública de São Paulo adquiriu, recentemente, mais 30 unidades Volkswagen, do tipo Sedan, para o serviço de radiopatrulha. Pintados em côres especiais (preto-e-branco) os veículos estão servindo à radiopatrulha paulista há cêrca de 10 anos, somando, hoje, apenas nessa atividade, mais de duas centenas de Sedans Rp.

MAPAS E ROTEIROS RODOVIARIOS — Esta coluna está publicando semanalmente de têrça-feira a domingo cupons numerados de um a seis que colecionados darão direito ao recebimento inteiramente grátis de mapas e roteiros rodoviários. Os leitores interessados no recebimento de mapas e roteiros deverão escrever para esta seção informando nome e residência e enviando a coleção de cupons publicados durante a semana anterior podendo habilitar-se com quantas coleções quiserem desde que cada uma delas seja enviada em cartas separadas. A remessa dos mapas e roteiros será feita através do Correio pelo DC sem qualquer despesa para os interessados.

2
Quarta-feira

— CAVISA —
CAXAMBU AUTO VIAÇÃO S. A.
ESTAÇÃO RODOVIARIA MARIANO PROCOPIO
Guichê — 32 — Telefone n.º 23-9113
Saída do Rio Diàriamente às 8,00 — Saída de Caxambu Diàriamente às 8,00

ACONTECEU...
A Continental informa, comenta e reporta os principais acontecimentos nacionais e internacionais, em combinação com o DIARIO CARIOCA!
Das 6 da manhã às 2 da madrugada
Escutas — Apuradores — Noticiaristas — Redatores — Rádio-repórteres
Comando de
CARLOS PALLUT e ARY VIZEU
Assistência de Evandro Bandeira e Paulo Caringi

SÃO DOMINGOS: DIREITA TRAMA GOLPE

SÃO DOMINGOS (UPI- Reuters-DC) — Os rumôres de um iminente golpe de Estado direitista circulavam insistentemente em São Domingos ontem enquanto os grupos esquerdistas iniciavam manifestações de protesto contra a Conferência de Chanceleres da OEA, no Rio de Janeiro.

Os golpistas, segundo os rumôres, já teriam formado uma junta de cinco pessoas, quatro militares e um civil, que teria sua sede em Santiago de los Caballeros, capital de província, localizada a 165 quilômetros ao norte de São Domingo. Os rumôres surgiram após uma redução sensível nos efetivos da Fôrça Interamericana de Paz destacados na zona comercial da capital dominicana e da recusa de quatro dirigentes políticos em apoiar a trégua política e ainda a notícia, não confirmada, de que o General Elias Wessin y Wessin regressará ao país, hoje. Wessin foi enviado aos Estados Unidos como Cônsul em Miami, mas recusou-se a assumir o cargo, dizendo que tinha saído da República Dominicana sob pressão norte-americana.

O descontentamento entre os direitistas ganhou ímpeto no último fim de semana, ante os boatos de que os comunistas planejavam desencadear uma ação terrorista em todo o país.

Fontes bem informadas revelaram que os esforços policiais para capturar as pessoas que teriam trazido o plano terrorista da Europa foram frustrados devido à intervenção de um funcionário nomeado pelo atual Presidente provisório, Hector Garcia-Godoy.

Cêrca de 100 mulheres da Federação Feminina dominicana organizaram ontem uma pequena manifestação de protesto, pedindo a retirada da Fôrça Interamericana de Paz e que a delegação dominicana na Conferência do Rio de Janeiro se recuse a aprovar a ocupação do território dominicano pela FIP.

O Presidente Garcia-Godoy declarou ontem que ainda está aguardando relatório, no qual baseará sua decisão sôbre a reintegração das tropas constitucionalistas no Exército nacional.

Hoje deverá ser realizada uma grande manifestação na zona comercial de São Domingos. Durante o último fim de semana foram evacuados três batalhões de pára-quedistas norte-americanos da zona comercial, que foi durante muito tempo ocupada pelos rebeldes. Um porta-voz do Exército norte-americano disse que «parte» dessas tropas haviam regressado à sua Base em Fort Bragg.

Concílio não quis falar em comunismo

CIDADE DO VATICANO (Reuters-UPI-DC) — Fracassou no Concílio o movimento dos bispos conservadores para que fôsse aprovada uma condenação específica do comunismo. Embora houvessem distribuído numerosas emendas impressas, num esfôrço de conseguir votos, os conservadores foram mal sucedidos, pois 1.672, contra apenas 453, votaram a favor do texto da comissão de redação, que analisa as várias formas de ateísmo moderno, sem citar nominalmente o comunismo.

Um porta-voz declarou que, antes da votação, o Arcebispo Gabriel Garrone, de Toulouse, na França, explicou que a comissão rejeitou os pedidos de condenação específica do comunismo, porque tal pronunciamento viria deslocado e em desarmonia com o conjunto do decreto. O objetivo do decreto — explicou o bispo francês — não era condenar ninguém, mas fornecer indicações positivas, das quais se poderá deduzir uma condenação.

As emendas de última hora, como as que foram ontem apresentadas, terão de ser examinadas antes da votação final e definitiva, talvez nos primeiros dias de dezembro. Mas a minoria conservadora não reuniu fôrça suficiente para impor a aceitação de sua emenda anticomunista.

Anticoncepcionais

A sessão sôbre o casamento, para definir o conceito de "paternidade responsável", foi aprovada por 2.011 votos contra 140, deixando em aberto a questão da modificação da doutrina católica sôbre o contrôle da natalidade, pelo fato de o problema estar sendo estudado por uma comissão pontifícia especial.

O texto afirma que os casais católicos devem seguir o que lhes dita a consciência e só usar os métodos que não sejam proibidos pela Igreja. Quanto ao número de filhos, diz textualmente: "Somente os esposos, e mais ninguém, devem tomar sua decisão diante de Deus".

A comissão especial de peritos, nomeada pelo Papa Paulo VI, está ainda estudando a possibilidade de modificações na doutrina da Igreja contra os anticoncepcionais. Atualmente, a doutrina católica só aceita o contrôle através do "período de segurança".

As novas cláusulas sôbre a vida matrimonial satisfazem os desejos de alguns liberais, ao ser reconhecido que o bem geral da família e a harmonia do amor constituem um fator essencial no casamento e na procriação.

O Bispo alemão Franz Hengsbac, de Essen, declarou depois da votação que "as questões discutivas seguem de pé".

Também foi aprovada, por 2.115 contra 35, uma sessão que declara que a discriminação por motivos de raça, religião, origem social, idioma, nível cultural ou diferença de sexo "deve ser eliminada por ser contrária à palavra de Deus".

Encerramento dia 8

O Vaticano anunciou ontem um programa provisório para os dias 7 e 8 de dezembro, durante as solenidades de encerramento do Concílio Ecumênico:

DIA 7, 9:00 — Solene Sessão Pública do Concílio na Basílica de São Pedro. O Papa celebrará a Missa, assistido por vários Prelados e pronunciará uma Homilia. Embora o programa não indique, acredita-se que os Decretos finais do Concílio serão promulgados nesta sessão.

DIA 7, 17:00 — Solene Audiência Papal na Capela Sistina aos Membros das Missões Extraordinárias enviadas por diversos Governos e ao Corpo Diplomático.

DIA 8, 10,30 — Os Cardeais, Bispos e outros Padres Conciliares desfilarão em Solene Procissão desde o Palácio Apostólico do Vaticano à escadaria da Basílica de São Pedro.

A sessão de encerramento começará na Basílica às 11:00. O Papa celebrará missa, pronunciará uma Homilia e benzerá a pedra fundamental de uma nova Igreja Paroquial em Roma, sob a proteção de Maria, Matter Ecclesiae" (Mãe da Igreja).

Serão lidas várias mensagens especiais (o programa não indica a natureza das mesmas e se entoará o Credo). A leitura do Decreto de encerramento do Concílio será seguida de um "Te Deum".

A tarde, o Papa rezará uma oração diante da coluna da Imaculada Conceição, na Praça E spanha, em Roma — (tradicional cerimônia Papal no dia da festa da Imaculada Conceição).

URSS acusa Pequim de trair comunismo

MOSCOU (Reuters-DC) — O Kremlin rompeu, ontem, um longo silêncio e revidou duramente os ataques chineses, acusando Pequim de obstruir os esforços soviéticos em favor da unidade comunista.

O «Pravda», órgão do Partido Comunista, acusou os dirigentes chineses de difundir calúnias forjadas e infundadas» contra a União Soviética.

O enérgico revide foi provocado pela acusação chinesa de que a Rússia e os E.U.A. estão conspirando para o domínio conjunto do mundo, ao procurarem obter uma solução negociada no Vietnã.

O "Pravda", por sua vez, declarou que a China, ao insultar a União Soviética, está causando tremendo prejuízo à luta do comunismo contra o inimigo comum — o imperialismo.

A resposta soviética pôs fim a mais de um ano de silêncio do Kremlin em face dos ataques cada vez mais violentos de Pequim.

Os observadores locais, contudo, não acreditam que o artigo do "Pravda" signifique o recomêço da polêmica ideológica que prevaleceu durante o regime do "Premier" Nikita Kruchev.

Para os observadores provàvelmente significa que a Rússia dará de agora em diante resposta à altura, sempre que achar que sua posição como grande potência foi atingida. A importância do artigo do "Pravda" é demonstrada pelo fato de haver sido publicado pelo "Isvestia", órgão do govêrno, ontem à noite.

A resposta do "Pravda" se refere a um longo artigo divulgado pelo "Diário Popular" e a "Bandeira Vermelha", de Pequim na feira passada. O artigo chinês acusava a URSS de conluio com os E.U.A. e foi considerado pelos círculos diplomáticos como o mais forte ataque de Pequim desde a queda de Nikita Kruchev.

O artigo de ontem afirma que a diatribe chinesa estava dominada por um espírito de hostilidade ao povo soviético, ao partido Comunista soviético e à política de mobilização de tôdas as fôrças antiimperialistas e progressistas do mundo inteiro.

Acrescentou o "Pravda" que os dirigentes chineses repelem francamente a unidade de ação contra o imperialismo, apesar dos gestos feitos pelo Kremlin. Acusa os chineses de procurarem instacionalizar a divisão entre os países comunistas com base em princípios ideológicos do mundo comunista.

Cisão se amplia

Afirmam os observadores que o artigo de 700 palavras mostra que o Líder soviético, Leonid Brejnev, aparentemente perdeu a esperança de evitar uma cisão definitiva.

O artigo de ontem foi o primeiro revide franco a uma declaração chinesa nos últimos 14 meses. Pequim também suspendeu a polêmica durante algum tempo, porém reabriu suas baterias no comêço dêste ano. No mês passado, os russos riscaram o nome da China da lista dos "Amigos Eternos" citados nas comemorações do aniversário da revolução.

Há vários sintomas de que a guerra ideológica está esquentando, e também pelo menos uma vaga sugestão de conflito na fronteira sino-soviética.

Fontes comunistas de Moscou dizer que a Rússia pretende realizar uma conferência internacional comunista na próxima primavera, a qual será certamente boicotada pelos chineses, ampliando assim a divisão existente. Por outro lado, acredita-se que os chineses estão politicamente em desvantagens, depois de série de derrotas diplomáticas na Indonésia e em outros países.

Não há confirmação em Moscou da notícia divulgada pelo "The Observer", de Londres, segundo a qual Pequim teria enviado uma longa carta a Moscou, acusando a União Soviética de agir segundo os interêsses do "Imperialismo norte-americano" no Vietnã. O conteúdo da carta, segundo a notícia, se ajusta aos têrmos do ataque divulgado pelo "Diário Popular" na semana passada, e os observadores estão inclinados a acreditar em sua autenticidade.

A carta, segundo "The Observer", procura atingir com violência o ponto mais sensível da Rússia, dizendo que Moscou age em total falta de fé em relação aos Estados Unidos no caso do Vietnã e ridiculariza a ajuda soviética a Hanói, dizendo que o material enviado "é obsoleto".

Russos mandam "Vênus-3"

MOSCOU (Reuters-DC) — Os russos dispararam ontem um foguete na direção de Vênus, apenas quatro dias depois de outro lançamento similar. Aparentemente o nôvo disparo se destina a realizar missões que o primeiro não teve tempo de executar — e talvez verificar se o primeiro está funcionando bem.

O foguete de ontem recebeu o nome de "Vênus-3". O "Vênus-2", disparado na sexta-feira passada, encontrava-se na tarde de segunda-feira, a um bilhão e 154 milhões de quilômetros da Terra.

A Agência "Tass" informou que o "Vênus-3" segue aproximadamente a trajetória prevista e que todos os seus instrumentos estão funcionando muito bem. As órbitas dos dois foguetes espaciais são similares, tendo sido ambos disparados de um foguete colocado numa órbita estacionária em volta da Terra.

A "Tass" não forneceu pormenores exatos sôbre o que os cientistas pretendem descobrir por intermédio das naves espaciais, mas pelo menos um dos veículos deve ter levado câmaras para tirar fotos em "close-up" da atmosfera de Vênus que através dos anos tem sido um mistério para os astrônomos.

Os dois veículos espaciais têm mais ou menos o mesmo pêso — um pouco menos de uma tonelada — mas seus instrumentos são diferentes.

As naves espaciais sòmente podem ser lançadas na direção de Vênus em cada 19 meses, e acredita-se que os russos dispararam dois foguetes separados, a fim de reunir o maior número de experiências possíveis num mesmo período.

O percurso até Vênus consome cêrca de três meses e meio.

O primeiro lançamento soviético a Vênus — o "Vênus-1" — foi feito em fevereiro de 1961 e passou a 100 600 quilômetros do planêta, depois de uma viagem de .... 280.000.000 de quilômetros.

Congresso quer fim do PCI

JACARTA (UPI-Reuters-DC) — O Parlamento indonésio aprovou ontem uma resolução pedindo ao Presidente Sukarno que dissolva o Partido Comunista da Indonésia por sua participação na tentativa de derrubar o govêrno no golpe de primeiro de outubro.

Esta foi a primeira ação do Parlamento em um mês. O Presidente do Parlamento, Arudji Kirtawainata, suspendeu prèviamente 57 Parlamentares comunistas e mais oito simpatizantes.

A Rádio de Jacarta havia anunciado algumas horas antes que o Ministro da Defesa, General Abdul Haris havia ordenado uma depuração completa nas Fôrças Armadas de tôdas as pessoas suspeitas de participação no malogrado golpe de Estado.

Eleito nas Filipinas nos EUA

MANILA (Reuters-DC) — O Senador Ferdinan Marcos, Presidente-eleito das Filipinas, talvez visite os Estados Unidos em dezembro próximo, para manter entendimentos com o Presidente Lyndon Johnson, antes de sua proclamação como nôvo Presidente das Filipinas, segundo revelam informações não confirmadas.

O Senador Marcos já é considerado como Presidente-eleito ainda que seu adversário no pleito de 9 de novembro, o atual Presidente Diosdado Macapagal, não tenha admitido a derrota.

Afirmou Macapagal que sòmente reconhecerá a derrota depois de conhecidos todos os resultados oficiais das eleições.

As cifras oficiais, com cêrca de 60 por cento dos 8 milhões de votos apurados, dão a Marcos uma vantagem considerada insuperável de 515.837 votos.

Na semana passada, o Senador Marcos declarou que estava disposto a ir aos Estados Unidos, desde que fôsse convidado.

Segundo as notícias divulgadas, Marcos poderia efetuar a viagem para aliviar a tensão pós-eleitoral, em virtude da recusa de Macapagal de admitir a derrota, e para discutir com o Presidente Johnson os problemas a serem enfrentados pelo nôvo govêrno.

"Repórter Continental" noticia em imagem e voz diàriamente no Canal 9 às 19.30, agora com a colaboração do nôvo DC.

Índia ameaça ter sua bomba atômica

NOVA DELI (UPI-Reuter-DC) — O Primeiro-Ministro indiano Lal Bahadur Shastri declarou ontem que a Índia teria de reexaminar sua decisão de não fabricar bombas atômicas, caso a China passasse a contar com um sistema de transporte de armas nucleares.

"A China tem uma ou duas bombas e não conta com equipamento para empregá-las num ataque. Caso consiga obtê-lo, estaríamos obrigados a reexaminar a nossa política atômica", afirmou o "Premier" perante a Câmara Alta do Parlamento.

Disse ainda que a Índia encontra-se entre dois inimigos: O Paquistão e a China Comunista. "O Paquistão não tem capacidade nuclear", acrescentou. "Espero que a China não recorra ao poderio nuclear, porque sabe quais seriam as conseqüências".

Por sua vez, o Ministro da Defesa, Yeshwantrao Balwantrao Chavan, afirmou na mesma ocasião que a União Soviética não suspendeu o envio de armas à Índia depois das hostilidades entre a Índia e o Paquistão, em setembro.

"Atualmente a União Soviética é a maior fornecedora de armas para a Índia" afirmou.

O Ministro de Relações Exteriores, Sandan Swaran Singhy, disse que os Estados Unidos "garantiram que, atualmente, não estão enviando armas ao Paquistão".

O Primeiro-Ministro indiano concordou em discutir um melhoramento geral nas relações com o Paquistão, mas negou-se veementemente a negociar sôbre a Cachemira.

Referindo-se à proposta formulada pelo Primeiro-Ministro soviético, Alexei Kosygin, para uma reunião com o Presidente paquistanês, Shastri afirmou: "não me agrada dar resposta negativa à sugestão, mas só se se tratar de melhorar o clima das relações entre a Índia e o Paquistão".

Disse que está disposto a considerar com Ayub problemas como as freqüentes dificuldades fronteiriças, a questão dos refugiados e a distribuição de recursos hidráulicos comuns. Entretanto, em três ocasiões durante o seu discurso, desprezou a possibilidade de tratar sôbre a Cachemira.

Advertiu o Paquistão de que a Índia está disposta a responder com a fôrça, caso haja novas violações da trégua, ou se os paquistaneses voltarem a penetrar em território indiano.

Shastri deplorou o fato de o Conselho de Segurança da ONU não ter podido pronunciar-se sôbre quem é de fato o país agressor no conflito indo-paquistanês e acrescentou que "se isso houvesse ocorrido, o Paquistão não se sentiria encorajado para incorrer em tantas violações da trégua, que hoje já alcançou a casa dos mil".

Shastri referiu-se elogiosamente ao papel desempenhado pela União Soviética durante a recente crise e acentuou que "a forma como o govêrno soviético nos ajudou nos dias difíceis, será impossível esquecer".

Em relação aos Estados Unidos, o "Premier" indiano disse que, apesar de algumas diferenças "temos muitas coisas em comum e nossas relações são amistosas".

Paquistão acusa

O Paquistão acusou ontem a Índia de estar retendo a água dos rios que correm do norte da Índia para o Paquistão e o Indus. Uma nota entregue ao representante indiano em Carachi P. N. Kaul, assinala que a Índia não está cumprindo o tratado de 1960, que se refere ao contrôle das águas dos rios Sutlej, Bias e Ravi. O tratado entregou os rios à Índia, mas estabeleceu um programa de fornecimento de água ao Paquistão, até que sejam realizadas as obras de engenharia que possibilitarão aos paquistaneses a obtenção de água de outros rios.

A China Comunista denunciou ontem que tropas indianas continuam atacando os guardas fronteiriços chineses em Tung Chu La, pôsto militar localizado sôbre o limite da China Comunista e Sikkim.

Os indianos, por sua vez, dizem que os chineses é que começaram a luta há dois dias.

A denúncia de ontem, divulgada pela "Nova China" anuncia que 100 soldados indianos abriram fogo e enviaram depois um pequeno destacamento ao outro lado da fronteira para cercar os chineses.

A informação de Pequim acrescentou que os indianos "retiraram-se em segrêdo", domingo à noite, mas continuaram disparando a intervalos freqüentes contra o setor chinês" da fronteira.

Segundo fontes indianas, dois chineses e um indiano morreram no choque. A China não revelou suas baixas.

Inglaterra aprova boicote à Rodésia

LONDRES (Reuters-DC) — A Rainha Elizabeth foi despertada na madrugada de ontem para conceder seu assentimento à Lei Britânica de Emergência para sanção e qualquer outra ação necessária para enfrentar a crise rodesiana.

Deu o assentimento real à 1,53 (hora de Londres), depois que um funcionário, do Parlamento, telefonou-lhe da Câmara dos Comuns comunicando que a lei tinha sido aprovada em tôdas as fases na Câmara dos Comuns e que fôra aprovada na Câmara dos Lordes.

O Primeiro-Ministro Harold Wilson precisava do assentimento real imediatamente após a aprovação da Lei, de forma que as medidas de represália contra o govêrno rodesiano de Ian Smith pudessem ser tomadas esta manhã.

O Conselho Privado — órgão consultivo constitucional supremo da Rainha — aprovou as sanções econômicas contra a Rodésia. A Rainha Elizabeth e um grupo de Ministros do Gabinete, em sua função de conselheiros privados, reuniram-se no Palácio de Buckingham para aprovar as resoluções, nos têrmos dos podêres conferidos pelo Parlamento na manhã de ontem.

Antes da sessão do Conselho Privado, o "Premier" Harold Wilson presidiu a uma reunião do Gabinete, que discutiu os aspectos jurídicos da crise rodesiana. A Inglaterra se encontra sob forte pressão na ONU para que adote sanções mais enérgicas.

Até agora, não há indícios de que a Grã-Bretanha concorde com isso, mas fontes autorizadas dizem que é possível que haja alguma concessão, a fim de afastar as exigências para a intervenção militar.

Wilson tem mantido contato telefônico regular sôbre os acontecimentos da Rodésia com o secretário do Foreign Office, Michael Stewart, na ONU, em Nova Iorque.

As medidas aprovadas hoje pelo Conselho Privado tinham sido antecipadas pelo Procurador-Geral, Sir Elwyn Jones, na sexta-feira, e deverão ser divulgadas amanhã em detalhes. Essas medidas incluem:

1 — Anulação das Leis aprovadas pelo Parlamento da Rodésia, a partir de quinta-feira. Concessão de podêres ao secretário da comunidade para exercer autoridade na Rodésia.

2 — Permitir que os rodesianos leais obtenham a cidadania do Reino Unido com mais facilidade, e autorizar o Govêrno a usar sua discrição deixando de devolver os "fugitivos" à Rodésia.

3 — Retirar a Rodésia da área de tarifas preferenciais da comunidade e suspender o convênio de açúcar da comunidade, no que se refere àquele país.

4 — Autorizar o confisco de passaportes emitidos pelo regime de Smith, e autorizar a aplicação de restrições da Lei de Imigração da comunidade aos cidadãos rodesianos.

Essas ordens entram em vigor imediatamente, mas poderão caducar se não forem aprovadas pelas duas Câmaras do Parlamento dentro de 28 dias.

Anteriormente, o govêrno, através de Lei especial, já suspendera a importação de tabaco e açúcar da Rodésia.

SALISBURY, Rodésia (Reuters-DC) — Continuam interrompidas as linhas telefônicas com a residência oficial de Sir Humphrey Gibbs, governador britânico, e as explicações a respeito parecem contraditórias.

Ian Smith, que declarou a Rodésia independente em desafio aberto à Grã-Bretanha, foi interrogado se iria tomar quaisquer novas medidas contra o governador além de cortar as cinco linhas telefônicas. Quanto a isto, respondeu — "não acredito que seja colocadas em práticas novas medidas".

Todavia, o Departamento de Informações declarou mais tarde que a linha não havia sido cortada — estava interrompida em conseqüência das fortes chuvas que desabaram sôbre a capital.

Gibbs rejeitou as exigências do Gabinete rodesiano para deixar sua residência, mas seus movimentos não estão sob restrição e tem ampla liberdade para receber visitantes.

Por outro lado, o Gabinete manteve hoje prolongadas reuniões, mas nenhum comunicado foi expedido e os Ministros recusaram-se a fazer comentários sôbre a posição do governador. Um dos assessôres de Gibbs disse que outros telefones na área estavam funcionando normalmente, quando foi feita a queixa à Companhia Telefônica — acrescentou — referindo a Smith.

Estudantes contra Smith

Jornalistas e cinegrafistas observaram esta noite o arriamento do Pavilhão britânico — a Union Jack — na residência oficial de Gibbs, após rumôres de que o ato seria realizado pela última vez.

Porta-vozes oficiais nada comentaram sôbre o possível hasteamento, amanhã, da bandeira. Esta noite, uma petição assinada por 275 estudantes brancos e africanos da Universidade da Rodésia foi entregue no Palácio do Govêrno. Promete lealdade à Coroa Britânica e oferece "seus serviços a qualquer hora e de qualquer maneira".

Camboja e o Laos ajudam Viet-Cong

SAIGON (Reuters-DC) — Um soldado norte-vietnamita capturado revelou ontem, que as fôrças regionais da Camboja forneceram suprimentos ao seu regimento, durante a longa marcha realizada até o Vietnã do Sul.

O prisioneiro, identificado como sendo o Sargento Tran Ngoc Luong, declarou, ontem, numa entrevista coletiva organizada pelo exército sul-vietnamita, que sua unidade levou três meses para chegar ao Vietnã do Sul, através do Laos e Camboja.

Luong disse que a milícia regional cambojana proporcionou ajuda material aos invasores, inclusive arroz e outros víveres. O regimento chegou ao Vietnã do Sul em julho e Luong foi capturado pelas tropas norte-americanas a primeiro de novembro.

Interrogado sôbre a participação comunista chinesa, Luong disse que havia um conselheiro chinês adido a cada regimento norte-vietnamita.

Tropas norte-americanas informaram ontem à noite terem colocado fora de ação cêrca de 900 soldados inimigos, na sua maioria pertencentes a unidades regulares do Exército norte-vietnamita, durante a batalha que se estendeu por três dias na plataforma central do país, a 320 quilômetros ao norte de Saigon.

O total de baixas foi o mais alto registrado até agora numa só operação norte-americana na guerra vietnamita.

Um porta-voz militar norte-americano revelou que unidades da Primeira Divisão Aérea de Cavalaria dos Estados Unidos ainda combatiam ontem à noite contra os norte-vietnamitas.

As baixas norte-americanas foram classificadas como "moderadas".

Uma fôrça combinada de "marines" e "rangers" sul-vietnamitas encarregou-se ontem da operação-limpeza na linha de costa a 40 quilômetros a sudeste de Da Nang, no encalço de um batalhão viet-cong.

Bombas de gasolina gelatinosa (Napalm) serão lançadas para queimar os cadáveres dos guerrilheiros viet-congs que estão apodrecendo no campo de batalha a leste de Saigon, segundo revelou ontem porta-voz militar sul-vietnamita.

Os cadáveres converteram-se em grave perigo para a saúde dos moradores das proximidades que já iniciaram a evacuação de suas casas. Os comunistas foram mortos durante uma batalha com os "rangers" sul-vietnamitas, na província de Phuoc Tuy, na semana passada.

As tropas governamentais confirmaram a morte de 161 guerrilheiros.

O Senador Richard Russel, presidente da Comissão das Fôrças Armadas, pediu ontem em Washington que os Estados Unidos destruam o pôrto de Haiphong, no Vietnã do Norte.

Falando à imprensa, Russel disse acreditar que "devemos colocar nossa esquadra em ação, minar o pôrto com o emprêgo de aviões, informar os navios de outras nações para que não se aproximem, e destruir as instalações portuárias".

COMPANHIA DE TECIDOS PALMARES

ATA DA ASSEMBLÉIA GERAL EXTRAORDINÁRIA, REALIZADA EM 24 DE SETEMBRO DE 1965

Aos vinte e quatro dias do mês de setembro de 1965, às oito horas, na sede social da Companhia de Tecidos Palmares, na Rua São Bento n.º 17, nesta Cidade do Rio de Janeiro, Capital do Estado da Guanabara, reuniram-se em Assembléia Geral Extraordinária os seus acionistas, representando mais de dois terços do capital social, conforme se verificou através das assinaturas lançadas no Livro de Presença, acompanhadas das declarações exigidas por Lei. Aclamado para presidir a reunião o acionista Sr. Antônio Thimoteo, foi convidado para secretariar os trabalhos o Sr. Hélio Gonçalves. Constituída, dessa forma, a mesa dirigente, o Sr. Presidente declarou instalada a presente assembléia geral extraordinária, após verificar haver "quorum" legal, esclarecendo que a mesma fôra regularmente convocada através de anúncios publicados, simultâneamente, no "Diário Oficial" dêste Estado, e no "Diário Carioca" dos dias 15, 16 e 17 de setembro de 1965, avisos êsses, cujo teor foi lido pelo Secretário, consistindo no seguinte: "Companhia de Tecidos Palmares. Assembléia Geral Extraordinária. Ficam os senhores Acionistas convidados a se reunirem em Assembléia Geral Extraordinária a realizar-se no dia 24 de setembro de 1965, às oito horas, em sua sede social, na Rua São Bento, 17, nesta cidade do Rio de Janeiro, Estado da Guanabara, a fim de discutirem a seguinte ordem-do-dia: a) aumento de capital mediante aproveitamento do Fundo de Correção Monetária e utilização de outros recursos disponíveis; b) alteração parcial dos Estatutos; c) outros assuntos de interêsse social. Rio de Janeiro, 9 de setembro de 1965. Raymundo Moura Filho, Diretor-Gerente. Emmanuel Leite Lôbo, Diretor-Comercial." A seguir, foram lidos, a "Proposta da Diretoria" e o "Parecer do Conselho Fiscal" a respeito dos itens da convocação, os quais apresentavam a seguinte redação: "Proposta da Diretoria. Senhores Acionistas. Consoante determinam a Lei 4.357, de 16 de julho de 1964, e posteriores ordens de serviço e circulares que regem o assunto, foi procedida, no tempo oportuno, a reavaliação do Ativo Imobilizado desta Companhia, tendo-se obtido um Ativo líquido de Cr$ 1.450.948 (hum milhão, quatrocentos e cinqüenta mil, novecentos e quarenta e oito cruzeiros). Como dispomos ainda, de Cr$ 40.415.071 (quarenta milhões, quatrocentos e quinze mil e setenta e um cruzeiros), que procedem de lucros em suspenso, vimos propor seja o capital social de Cr$ 20.000.000 (vinte milhões de cruzeiros) elevado para Cr$ 60.000.000 (sessenta milhões de cruzeiros), mediante aproveitamento de todo o supramencionado Ativo líquido e, ainda, da quantia de .... Cr$ 38.549.052 (trinta e oito milhões, quinhentos e quarenta e nove mil e cinqüenta e dois cruzeiros), que seria destacada dos referidos lucros em suspenso, os quais, como se disse, totalizam Cr$ 40.415.071 (quarenta milhões, quatrocentos e quinze mil e setenta e um cruzeiros), razão pela qual permaneceria em nosso balanço um saldo sob o mesmo título, de Cr$ 1.866.019 (hum milhão, oitocentos e sessenta e seis mil e dezenove cruzeiros). Tais parcelas, que somam Cr$ 40.000.000 (quarenta milhões de cruzeiros), perfazem a quantia necessária ao aumento proposto, o qual permitiria contemplar cada acionista com ações novas correspondentes ao dôbro das ações que presentemente lhes pertencem. Sôbre Cr$ 38.549.052 (trinta e oito milhões, quinhentos e quarenta e nove mil e cinqüenta e dois cruzeiros), incidiria o Impôsto de Renda na Fonte de 15% a que se refere o art. 224 do Decreto 55.866, de 25-3-65. Efetivada a elevação do capital, em decorrência, seriam os Estatutos Sociais alterados no art. 5.º e seu § único, os quais, além do mais, se encontram desatualizados, uma vez que de há muito já foi integralizado o capital inicial da Companhia. O artigo 5.º passaria a apresentar o seguinte teor: "O capital social é de Cr$ 60.000.000 (sessenta milhões de cruzeiros), dividido em 60.000 (sessenta mil) ações ordinárias ou comuns, do valor nominal de Cr$ 1.000 (hum mil cruzeiros) cada uma". E' esta proposta que a Diretoria achou por bem apresentar à esclarecida apreciação dos senhores acionistas, que, decerto, a aprovarão sem restrições. Rio de Janeiro, 8 de setembro de 1965. (a) Raymundo Moura Filho, Diretor-Gerente. Emmanuel Leite Lôbo, Diretor-Comercial." "Parecer do Conselho Fiscal. Os abaixo assinados, membros do Conselho Fiscal da Companhia de Tecidos Palmares, examinaram a Proposta da Diretoria para aumentar o atual capital da emprêsa de Cr$ 20.000.000 (vinte milhões de cruzeiros) para Cr$ 60.000.000 (sessenta milhões de cruzeiros), mediante aproveitamento da quantia de Cr$ 1.450.948 (hum milhão, quatrocentos e cinqüenta mil, novecentos e quarenta e oito cruzeiros), constituída pelo Ativo líquido resultante da reavaliação do Ativo Imobilizado levado a efeito no tempo oportuno, em obediência à Lei 4.357, de 16 de julho de 1964, e da importância de Cr$ 38.549.052 (trinta e oito milhões, quinhentos e quarenta e nove mil e cinqüenta e dois cruzeiros), que procede dos lucros em suspenso constantes do balanço de 1964 que, na sua totalidade, importam em .... Cr$ 40.415.017 (quarenta milhões, quatrocentos e quinze mil e setenta e um cruzeiros). O aumento proposto proporcionará a distribuição de duas ações a quem possuir uma. O art. 5.º e seu parágrafo único dos estatutos sociais serão alterados em face da elevação do capital social. Trata-se de sugestão que não sòmente consulta às necessidades financeiras da Companhia mas, também satisfaz disposições legais referentes à matéria. Por tais razões, somos de parecer que a proposta da Diretoria merece a aprovação dos senhores acionistas. Rio de Janeiro, 8 de setembro de 1965. (a) Elson Teixeira, Dr. Olavo Fontes e Ivan Drumond". A seguir, o Sr. Presidente, após submeter à discussão o conteúdo dos documentos supratranscritos, passou à votação, tendo-se verificado que os senhores acionistas deram plena aprovação à proposta da Diretoria e Parecer do Conselho Fiscal. Em conseqüência, o art. 5.º dos estatutos sociais fica com o seguinte teor, suprimido o seu § único: "O capital social é de Cr$ 60.000.000 (sessenta milhões de cruzeiros), dividido em 60.000 (sessenta mil) ações ordinárias ou comuns, do valor nominal de Cr$ 1.000 (hum mil cruzeiros) cada uma". Tendo-se inteirado de que ninguém mais desejava fazer uso da palavra e esgotada, assim, a Ordem-do-Dia, determinou o Sr. Presidente se suspendesse a sessão pelo tempo necessário à lavratura desta ata, a qual, por fim, tendo sido lida e aprovada, vai assinada por todos os acionistas presentes. — *Antônio Thimoteo*, Presidente; *Hélio Gonçalves*, Secretário; *Raymundo Moura Filho; Antônio Bubio Varella; Myrian Malheiro; Amaro Silvino Pereira; Amaro de Souza Castilho; Emmanuel Leite Lôbo; Alberto Erasmo Pereira.* — A presente cópia confere com o respectivo original. — (a) *Hélio Gonçalves*, Secretário.

Sociedade — José Rodolpho Câmara

Almôço em Brocoió

● O Rei Baudouin e a Rainha Fabíola foram recepcionados domingo com um almôço na Ilha de Brocoió. O menu constou de pratos brasileiros, a pedido do soberano belga, que desejava conhecer nossa comida típica. A Rainha recebeu uma imagem antiga, que apreciou muito. A Sra. Mitzi de Almeida Magalhães, espôsa do Governador da Guanabara, foi uma perfeita anfitriona e ofereceu à Fabíola uma linda lembrança. Entre as pessoas presentes ao almôço estavam os casais: Chanceler Vasco Leitão da Cunha, Paulo Paranaguá, General Uraraí, Senador Artur Bernardes, Dario de Almeida Magalhães, José Luís Magalhães Lins, João Carlos Palhares, Antônio Carlos Almeida e as Sras. Helena Borja, Guiomar Magalhães e a Condêssa Pereira Carneiro. O que mais agradou aos convidados, além da paisagem, foi a decoração da casa de Brocoió, feita por Júlio Sena. Esse almôço foi sem dúvida, além da recepção do Copacabana Pálace, um dos pontos altos da visita dos Reis dos belgas à América Latina.

A bonita, jovem e elegante Sra. Maria José Raggio Magalhães Pinto. (Foto "Manchete")

● O Governador eleito da Guanabara, Embaixador Negrão de Lima, tem recebido, por parte de amigos, grande solidariadede e apoio. Reúnem-se sempre na varanda de sua casa para conversar, enquanto as senhoras permanecem na sala palestrando com Dona Ema. Esta semana estiveram lá o Sr. e Sra. Cotrim Neto, Sr. e Sra. Deputado Schiavo, Sr. e Sra. Miguel (e Jandira) Almeida, ela filha do Governador e o Deputado Ardovino Barbosa.

● O casal Carlos Eduardo (e Tereza) Souza Campos ofereceu um jantar em homenagem à Sra. Josefina Jordan que se despede dos amigos para retornar à Europa ainda êste mês. Entre os convidados, a Princesa Dona Fátima de Orleans e Bragança deu a nota simpática, falando sôbre a côrte do Rei Farouk.

● O Sr. e Sra. Alain Riottot convidam para um coquetel no próximo dia 29, às 19 horas, em honra ao Sr. Paul Mondolini, Secretário-Geral da Aliança Francesa do Brasil, que se despede para retornar à França.

● Será no Country Club, no dia 22 de novembro, o coquetel que o Embaixador Antônio Azeredo da Silveira e Sra. oferecerão às delegações latino-americanas que tomarão parte na II Conferência Interamericana Extraordinária.

● Ministrado pela Sra. Lúcia Saboya, a OCA está oferecendo às senhoras de nossa sociedade um curso de arranjos de Natal. Entre as alunas estão as Sras. Lêda Collor de Mello, Lúcia Rabello de Mello Palhares, Gilda Lúcia Galliez, Cláudia Mazza e muitas outras.

● A Condessa de Morcaldi dará um coquetel em sua residência para festejar o aniversário de sua sobrinha, Sra. Maria Cláudia Mesquita e Bonfim.

● Passou pelo Rio, a caminho de Buenos Aires, o Secretário de Estado americano, Sr. Dean Rusk. Foi recepcionado no Galeão pelo Ministro Vasco Leitão da Cunha e pelo Embaixador Lincoln Gordon.

● O Marquês e Marquêsa Ridolfo Ridolfi receberam para um jantar de despedida ao Diplomata italiano Franchette Pardo e Senhora.

● Chegou da Europa a Embaixatriz Iolanda Mello Franco, especialmente para a festa dos Reis dos belgas no Copacabana Palace.

● Para o jantar-dançante com desfile, do próximo dia 19 no Monte Líbano, em benefício aos Filhos de Tuberculosos Pobres e angariação de fundos para a construção de uma casa de repouso para os doentes, será sorteado um quadro a óleo da pintora Adelaide Guimarães de Azevedo. Entre as "patronesses" estão as Senhoras: Lêda Secco, Maria Helza Bayma Denys, Iná Pellucio, Lêda Castro Neves, Maria Ester Bandeira Stampa, Selma de Albuquerque, Lêda Novelli Leitão de Andrade, Maria de Lourdes Brandão de Almeida Pinhão e Madame Campos.

● O Sr. e Sra. Paulo Ferraz receberam em seu apartamento da Avenida Ruy Barbosa, numa reunião informal seguida de jantar, um grupo de amigos dentre os quais, os casais: Carlos Aquiles, Antônio Souza Campos, Srtas. Ivone Linhares, Glorinha Carvalho, Lúcia Angela Glusman e o Sr. Antônio Fabiano.

● Vem ao Brasil, em visita não oficial, o Presidente da Repúblicana Africana do Alto Volta, acompanhado de sua espôsa e seu Secretário. Permanecerão aqui duas semanas.

● Um dos mais esforçados e talentosos componentes do setor executivo da delegação brasileira à Conferência Interamericana que se inaugura hoje, é o jovem Secretário João Carlos Gouveia Pontes, que assessorou o Embaixador Antônio Azeredo da Silveira em seu "giro de esclarecimento" pelo continente latino-americano. O jovem Diplomata é um dos nossos mais completos "experts" dos assuntos da OEA.

● Visitará o Rio, brevemente, o Jornalista e Professor Emilio Saquier Aceval, do Paraguai. Êle é o maior amigo que nós temos nessa República. Nos jornais em que dirige, como "País" e "La Tarde", sempre escreve coisas simpáticas e favoráveis ao Brasil.

Notas curtas

● *Casam-se no dia 8 de dezembro, na Igreja do Outeiro da Glória, a Srta. Maria Tereza Pfisterer e Paulo César Cabral Meneses.* ● *Transferida para fins de dezembro a viagem do Ministro da Guerra, General Costa e Silva.* ● *No almôço oferecido pelo Embaixador do México, Sr. Sanches Gavito, um dos convidados de honra era o Chanceler Vasco Leitão da Cunha.* ● *E aquêle senhor casado "duas vêzes", continua almoçando diàriamente com aquela Srta. noiva. Cuidado...* ● *A atriz Natália Timberg e seu "affaire" tomando banho de sol na Praia do Leme, bem em frente ao Hotel.* ● *Dia 4 de dezembro, às 18 horas, na Reitoria, será realizado o casamento de Liani Hermes da Fonseca e Antônio Lossio e Seiblitz.*

Em uma recente reunião, o Embaixador do Ceilão e Sra. (Foto "Manchete")

Rio noite e dia — Mister Eco

São realmente belos os bonitões da televisão

Revistinha especializada em assuntos de televisão está realizando vários concursos entre os seus leitores. Gosto dêsses concursos. São construtivos. Originais. A revistinha busca saber o melhor cantor, a melhor atriz, o melhor programa, tudo enfim que diga respeito à televisão, à sua gente. Costinha, por exemplo, está em primeiro lugar como cômico. O Canal mais simpático é o Seis. O melhor programa é a "Discoteca do Chacrinha". Penso na natureza. No que é a natureza. O que me impressiona mais vivamente entretanto, é a rubrica "o homem mais bonito". Sim, irmãos, a revistinha quer saber quem é o homem mais bonito da televisão, do mesmo jeito que Aizita é "a mais bela". Sentem-se agora, por favor. Estão sentados? Saibam então os mundos que o homem mais bonito da televisão é Heron Domingues, por alcunha "Zorba, o Gaúcho" (Anita, que tempo teremos para amanhã?). Com mais votos que o Hélio Damasceno, aquela bolacha tôda do Heron é a preferida dos leitores da revistinha (11.476 votos) derrotando a careca do Gurilo Néri com 11.456 votos, a cabeleira de anjo baratinado do João Roberto Kelly com 10.959 votos, a expressiva papinha do Hélio Souto com 9.801 votos e o sorriso gôta-de-gasolina do Gontijo Teodoro com 8.002 votos. A diferença entre os mais belos da televisão, como se vê, é pequena, e os litigantes, como diria o Luís Mendes (não foi votado mas também é bonito) têm as mesmas possibilidades de perguntar: espelhinho, espelhinho, haverá alguém mais bonito do que eu? E o espelhinho, para não ferir susceptibilidades, há de responder: vão ser bonitos assim nas profundas dos infernos, seus danadinhos.

●

Eva Vilma, Otelo Zeloni e John Herbert vão participar do Festival Internacional de Cinema de Acapulco, integrantes que são do elenco de "São Paulo S. A.", película que representará o Brasil no certame. ♦ A falta de refrigeração deixou totalmente vazias as mesas do K-Samba, na feijoada do último sábado. ♦ "Teu Cabelo Não Nega" está levando milhões de cruzeiros às bilheterias do Teatro República. No último fim-de-semana, pela primeira vez o nôvo teatro registrou um gordo faturamento. ♦ Ataulfo Alves será o diretor artístico do Top Club, quando a boate do Lido se reabrir.

●

Cabeludíssimo palavrão pronunciado pelo crítico teatral Kenneth Tynan num programa da BBC está sacudindo a Grã-Bretanha e provocando calorosos debates na Câmara, onde dois Deputados apelam para a Rainha no sentido de se coibir tal desordem de coisas. O crítico se defende, diz que o palavrão está no vernáculo e que foi o único têrmo que encontrou para definir com justeza o que êle pretendia dizer. É a natureza novamente. Derci Gonçalves viveu até hoje à procura de um galã à sua altura e quando acaba Kenneth Tynan está na Inglaterra.

●

Um resfriado de trezentos espirros por minuto impediu a presença dêste cronista na estréia de Sílvio Caldas, segunda-feira, no "Rio 1800". Sei, entretanto, que o "titio" movimentou meio-mundo. ♦ O Sr. Jorge Vilar, por exemplo, com a perna engessada, cadeira de rodas e tudo,

Mirta, bailarina portenha de "Teu Cabelo Não Nega"

não resistiu e foi até lá. E assessor artístico que é do Sr. Abraham Medina, aproveitou a ensancha oportunosa e fêz uma espécie de gesso-"relations". ♦ Em Paris, Billetdoux está escrevendo uma ópera moderna baseada na vida de Marilyn Monroe para ser protagonizada pela bailarina Ludmilla Tcherina, atualmente com 41 anos de idade e em perfeito estado de funcionamento. ♦ Norma Bengell foi a única artista a comparecer aos funerais do Sr. Eugênio Caillard. ♦ A cantora Dulce Nunes, que estêve recentemente em Paris, está-se preparando para um giro nos Estados Unidos.

●

Melhorou sensìvelmente em sua segunda apresentação o concurso "Dez Milhões por uma Canção — Um Cantor por Dez Milhões". O "script", porém, que deram a Paulo Autran, Tônia Carrero e Walter Forster foi de uma semgracice a encabular a hiena da anedota. Quando não ofensivo aos candidatos. Paulo Autran chamou (devia estar no "script") um dos candidatos de "Frank Sinatra do Cais do Pôrto". Para quem está começando e para quem vai enfrentar um júri, o estímulo é um tanto ou quanto à la Borghoff, quando diz que o povo deve reagir e não pagar o boi além da tabela.

●

O Sr. Francisco Serrador achou que a dupla Mieli & Bôscoli estava enrolando muito e resolveu suspender o espetáculo "Gemini VI" que seria apresentado no seu teatro, já que a cápsula não havia jeito de deflagrar. Mieli & Bôscoli poderiam ter mudado o nome do "show" para "Bobina I".

●

O produtor Alcino Diniz deve ter pensado com os seus botões: o povo gosta mesmo é de chorar; o povo quer tristezas, tragédias, dramas, quer lamúrias e quer desgraças; o povo quer novelas, novelas e mais novelas, quanto mais infelizes e doloridas melhor; e se o povo quer, pra que se discutir com o povo? Estreou segunda-feira última na TV-Rio o programa "Esta é a sua Vida".

●

O homem gordo está à porta da boate. Vem o homem de cabelos prateados e exclama: "Olá, meu querido Godofredo, como vai você?" O homem gordo larga um sorriso de chope duplo e responde: "Vou, bem, Godofredo. Sabe, Godofredo, estava com saudades de você". Quem passasse diria dois malucos em afetuosos cumprimentos ambos chamados Godofredo. É que o "maitre d'hotel" Ramon Fernandes e o cantor Sílvio Caldas, uma amizade de muito e longos anos, se tratam mùtuamente de Godofredo, sabe-se lá por que mistério dêstes mundos.

●

E no mais é que "Miss" Estourinho debutou na "Vila". Eu acho que essa menina está ficando muito saliente.

Galerias & Museus — Claudir Chaves

Mais quatro galerias no ano do IV

MUITO antes dêste ano terminar, teremos mais quatro galerias inauguradas, tôdas de gabarito, nos melhores locais dêste Rio de Janeiro, e, segundo sabemos, tôdas elas fazem parte dos festejos do IV Centenário, muito embora não sejam ligadas oficialmente ao Departamento de Turismo. Trata-se, todavia, de iniciativas particulares, de pessoas amantes das artes plásticas, que pretendem, além do comércio normal, enriquecer o nosso mundo artístico. Como se vê, o mercado de artes está crescendo e isso é bom para os artistas, colecionadores, galerias e o povo, que aumenta cada vez mais seu conhecimento cultural.

DO NOSSO conhecimento temos as galerias *Guignard, Petite, Bonino, Verseau, Varanda, Montmartre-Jorge, Décor, Relêvo, Oca, Tenreiro, Goeldi, Vernon, Clube dos Decoradores,* IBEU, algumas lojas de móveis, e o Museu de Arte Moderna. Hoje, inaugura-se a Galeria do Copacabana-Palace, com entrada pela portaria do Teatro Copacabana com pinturas dos grandes artistas nipo-brasileiros Manabu Mabe, Kazuo Wakabayashi, Fukushima, Tomie Ohtake e Tamaki. Com a presente mostra e se continuar assim, estamos seguros do sucesso que fará a galeria que surge hoje, assim como estamos também, mais do que certos, do sucesso das Galerias Gemini, as quais surgirão com uma exposição de retratos inéditos do mestre Cândido Portinari e gravuras de artistas sul-americanos. Como se sabe, as Gemini estão situadas, uma em Copacabana e outra no centro da cidade, no Edifício Avenida Central, segunda sobre-loja. E por fim vem a galeria da Praça das Artes, em Ipanema, sem nome e data marcada até o presente momento. Entrementes, asseguramos que será inaugurada ainda neste 1965.

MAIS adiante, isto é, na primeira temporada de 1966, nascerá o "Stúdio-88", galeria de grandes proporções, que terá a direção do crítico José Roberto Teixeira Leite. Por outro lado, sentimos o fechamento da Galeria Barcinsky, uma vez que foi uma das primeiras no Rio, mas o seu diretor afirma que está procurando um outro local, para surgir mais forte e mais bonita.

Em resumo

... a Galeria Relêvo tem a honra de convidar V. S.ª para o "vernissage" de pintura de Sepp Baendereck, hoje, às 21 horas. ... a Galeria Montmartre-Jorge apresentará amanhã, às 21 horas, as gravuras de Versacci, prêmio de honra do Salão Nacional Argentino de 1965, sob os auspícios da Embaixada Argentina. ... a Galeria OCA abrirá, amanhã, suas portas para mostrar o primitivo Manèzinho Araújo, às 19 horas. ... a Galeria Macunaíma inaugurou ontem a exposição de Maria Teresa. ... a Galeria Goeldi inaugurou, Maria Luis Leão. ... a Galeria Décor mostrará hoje, o tapeceiro Rubem Dario e o gravador Newton Cavalcânti fará uma mostra de desenhos, hoje, às 21 horas, na Galeria Senha, na Rua Montenegro, em Ipanema.

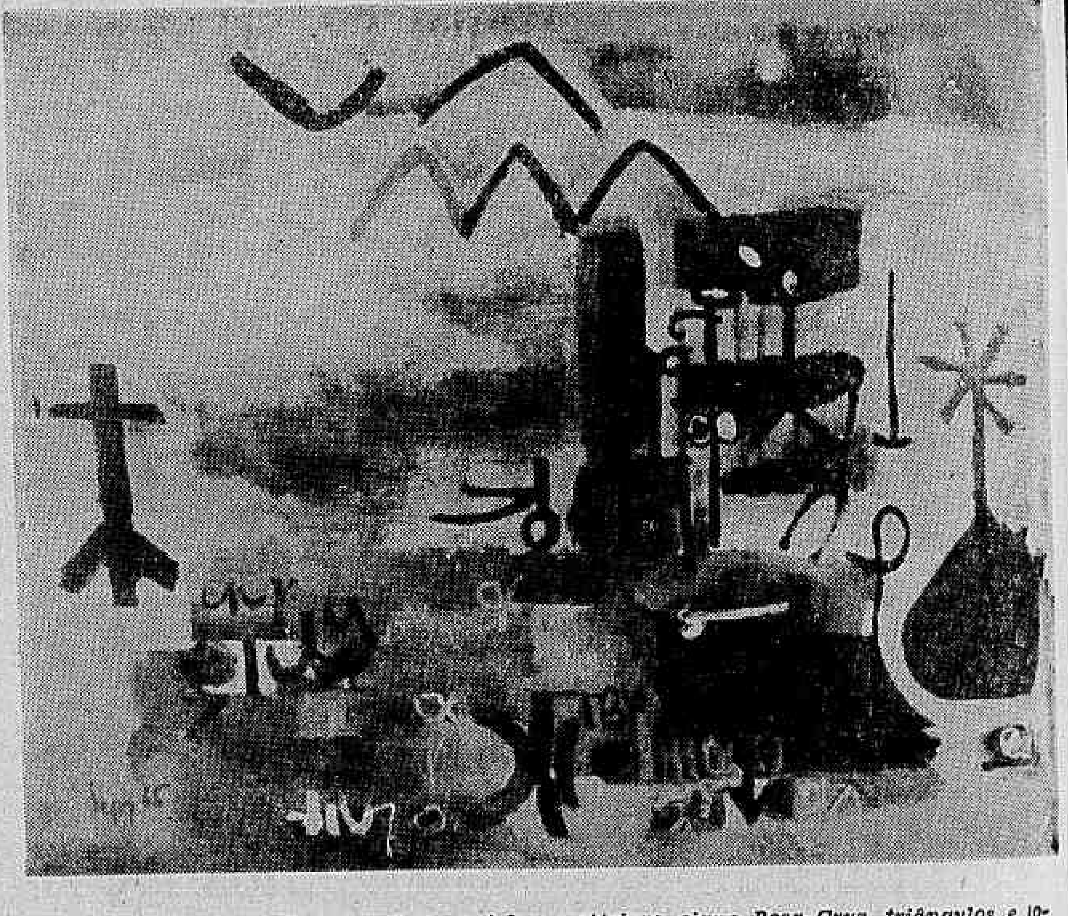

Tela mística de Sepp Baendereck com siglas esotéricas, signo Rosa-Cruz, triângulos e logotipos de cabala, símbolos êsses usados em suas telas expostas hoje, na Relêvo

Astrologia — Prof. Mirakoff

Entre 22 de dezembro e 20 de janeiro — (CAPRICÓRNIO) — NEGÓCIOS: Continue a prestigiar as pessoas que lhe dão ânimo. Afaste-se dos temores e solucionará os seus problemas no local de seu trabalho, são os desígnios dos astros para hoje. AMÔRES: Seu amor está mal-humorado. Procure com calma resolver as questões sentimentais. SAÚDE: Seus órgãos vitais estão sofrendo em conseqüência dos excessos. Números afortunados: 68, 80 e 90.

Entre 21 de janeiro e 18 de fevereiro: — (AQUÁRIO) — NEGÓCIOS: Use meios modernos de propaganda para que possa vencer as etapas no local de seu trabalho. AMÔRES: Bom para o terreno sentimental. Faça plano para o fim do período juntamente com o seu amor. SAÚDE: Seu fígado está carecendo cuidados especiais. Evite as gorduras e os môlhos. Números felizes: 80, 90 e 100.

Entre 19 de fevereiro e 20 de março — (PEIXES) — NEGÓCIOS: Aprenda a distribuir o que tem e terá sorte dupla no local de seu trabalho. AMÔRES: A exaltação dos seus amôres está amparada pelo seu signo. SAÚDE: Boa no conjunto procure conservá-la. Números afortunados 19, 20 e 21.

Entre 21 de março e 20 de abril: — (ÁRIES) — NEGÓCIOS: Seus dons naturais serão sua fortuna. O período lhe trará ótima conquista no local de suas atividades comerciais. AMÔRES: Seus amôres serão tão duradouros como os bronzes nos monumentos. Controle-se para despertar atenção de sua estrêla no presnte período. SAÚDE: Sua garganta e o aparêlho respiratório estão sensíveis. Procure um médico de sua confiança. Números felizes: 69, 70 e 71.

Entre 21 de abril e 20 de maio —(TOURO) — NEGÓCIOS: Focalize sua atenção para o local de seu trabalho e suas finanças estão bem amparadas. AMÔRES: Aja com calma e firmeza no terreno sentimental para conquistar felicidade. SAÚDE: A sua energia vital consoante esta carecendo cuidado especial. Números benignos: 8, 10 e 12.

Entre 21 de maio e 20 de junho: — (GÊMEOS) — NEGÓCIOS: Não há barreira intransponível para seu signo e são êsses os seus desígnios: sucesso no local de suas atividades. AMÔRES: Bom para o amor. Trace plano para o fim do período juntamente com o seu amor. SAÚDE: Seus padecimentos do fígado serão minorados. Procure no entanto evitar os excessos. Números de bons prognósticos: 8, 18 e 28.

Entre 21 de junho e 20 de julho: — (CÂNCER) — NEGÓCIOS: O êxito está a sua espera no presente dia. Procure no entanto ser pontual no local de suas atividades para ter lucro inesperado. AMÔRES: Não se descuide do poder de aquisição e nem destrua com sofreguidão as esperanças no terreno sentimental. SAÚDE: Distúrbios hepáticos a temer. Números de bons augúrios: 7, 8 e 9.

Entre 21 de julho e 20 de agôsto: — (LEÃO) — NEGÓCIOS: Resolva sem mêdo e com denôdo os problemas comerciais, sobretudo os que se mostram difíceis de ser solucionados. AMÔRES: Procure agir com calma e diplomacia. Não faça castelo sôbre a areia. SAÚDE: Sua garganta está irritada. Evite os gelados de um modo geral. Números felizes: 40, 50 e 60.

Entre 21 de agôsto e 20 de setembro: — (VIRGEM) — NEGÓCIOS: Terá êxito em todos os empreendimentos. Procure no entanto inovar o seu sistema de trabalho, para ter lucro financeiro. AMÔRES: Seu temperamento versátil ainda o fará sofrer. Domine seu impulso, pela sua felicidade. SAÚDE: Será satisfatória. Evite os excessos. Números promissores: 15, 25 e 35.

Entre 21 de setembro e 20 de outubro: — (LIBRA) — NEGÓCIOS: A conversa com as pessoas jovens, muito servirá de estímulo para resolução de seus problemas comerciais. AMÔRES: Em relação ao amor, tudo está satisfatòriamente bem. Evite no entanto o excesso de ciúme. SAÚDE: Dores de cabeça, proveniente sem dúvida da alimentação. Números vantajosos: 70, 80, 90.

Entre 21 de outubro e 20 de novembro: — (ESCORPIÃO) — NEGÓCIOS: Não se aventure em grande empreendimento durante êste período, evitando prejuízos financeiros. AMÔRES: O terreno sentimental se mostra confuso. Se tem algum plano em mente, deixe-o para outra ocasião. SAÚDE: Boa no conjunto. Procure conservá-la. Números venturosos: 85, 86 e 87.

Entre 21 de novembro e 21 de dezembro: — (SAGITÁRIO) — NEGÓCIOS: Período satisfatório para resolver os problemas comerciais. Trace plano para o futuro e procure fechar contrato em compra e venda de imóveis. AMÔRES: Bom para o amor. Pode confiar no sexo oposto. SAÚDE: Satisfatória, mas seja prudente se utilizar objeto cortante. Números de bons prognósticos: 89, 91 e 99.

Disc-Review — Alberto Rêgo

Novidades Odeon

"STORMY WEATHER" — DAVE MACKERSIE — Hi-Fi Masterpiece — Lado 1 — Stormy Weather — Siboney — Pack Fast — Um Angel Começa — Scotch Boogie — Walkin' My Baby Back Home — Lado 2: Nevertheless — A Saint-Germain-de-Près — Tweedle-Dee — Distraction — Les Lavandières du Portugal — L'Enfant De La Balle — O organista Dave Mackersie brinda-nos com um magnífico programa de músicas internacionais, apresentadas num estilo bastante alegre e com esplêndida clareza de som, que fazem do disco um motivo de atração para os apreciadores das boas gravações. Procurem ouvir êste longa-duração e prestem atenção às interpretações de "Stormy Weather", "Siboney", "Tweedlee-Dee" e "Distraction". No gênero é o melhor micro lançado nestes últimos cinco anos.

xxx

Numa extraordinária promoção, a Odeon lançou, através da TV-Rio, num majestoso programa, o seu suplemento de encerramento da temporada 1965. Confirmou, novamente, a sua liderança absoluta em todos os setores da fonografia brasileira.

xxx

Aqui estão os elepês, nacionais e estrangeiros, lançados pelo grupo Odeon: "Gemini V" com Pery Ribeiro, Leny Andrade e Bossa Três, gravado ao vivo — Show da Boate Porão 73 — Produção Miele & Bôscoli; "Eu te agradeço", Altemar Dutra; "S'imbora"; Wilson Simonal; "Surge um Astro", Agnaldo Timóteo; "A nossa Carmem Miranda", "P. S. Parada de Sucesso" com vários artistas; "Alma e Coração", Antenógenes Silva: "Shoriso", Vitorio e Marieta, The Folk Album", Trini Lopez; "Cipó and his authentic rythm group", Brazilian Beat; "Drinks after midnight", Sacha's Piano; "Boleros from the Tropics", Juan Villarica and His Orchestra e "Bossa Nova for Swingin' Lovers", The Ipanema Orchestra.

xxx

Alguns dos grandes êxitos internacionais gravados pelos artistas mais em evidência na Europa e nos Estados Unidos estão reunidos no quarto volume da série "Sucesso em Todo o Mundo", editado pela Polydor. Disco interessante, a exemplo dos anteriores, não deve faltar nas discotecas dos jovens que desejam estar em dia com as gravações modernas de maior repercussão.

Mais energia para cidades fluminenses

Prosseguindo com as obras do seu Plano de Expansão a Rio-Light começou, no município de Piraí a montagem de uma estação distribuidora de capacidade inicial de 500 kVA, destinada a reforçar o suprimento de energia elétrica das localidades de Santanésia e Santana da Barra, no Estado do Rio.

Outros consumidores vizinhos de Piraí e de Barra do Piraí também serão beneficiados, ainda êste ano, com a entrada em operação da Estação Santanésia cuja capacidade final será de 3 mil kVA, segundo indicaram, hoje, os técnicos da Rio-Light.

Registro

Fazem anos hoje:

SENHORES: General José de Almeida Figueiredo, Fábio Paulo Bueno Brandão, Flávio Bruno Brandão, Antônio Machado Velho, José Braga de Almeida, Renato Araújo Xavier. Gastão Pereira da Silva, Milton Albuquerque Pedrosa, Marino Bessonchet, Angelo Tigre Borges, Deputado Doutel de Andrade, Júlio Barbosa do Nascimento, João Garcia Lampreia e João Alves de Moura.

SENHORAS: Marilza Mendes da Silva, Elza Silva Ramos, e Isa Araújo Lima da Silva Ferreira.

CASAMENTO — Realizar-se-á no próximo dia 27, às 11 h, na Igreja de Na. Sra da Imaculada Conceição (Praia de Botafogo, 266), o casamento da Srta. Mauriette Pinheiro Guimarães com o Sr. Eduardo Florentino Pamplona.

BANDA DE PORTUGAL — Foi entronizada ontem na Secretaria da Sociedade, a Imagem de Na. Sra. de Fátima — Padroeira da Banda de Portugal. Após a cerimônia, o padre Lima oficiou missa em ação de graças, na Igreja de Sto. Antônio dos Pobres, à Rua dos Inválidos.

CLUBE MUNICIPAL — No próximo dia 20, às 21 h, será realizada a coroação da "Rainha da Primavera" no Ginásio "Allah Batista", em homenagem ao 33.º aniversário da agremiação dos funcionários do Estado da Guanabara.

O NÔVO RIACHUELO — O Riachuelo TC vem de recepcionar a imprensa quando, por intermédio do seu presidente, Dr. Tomás Marcelo D'Avila, apresentou a vários jornalistas, durante um coquetel realizado na sua sede, as obras, em andamento, da piscina, já em pleno funcionamento, ginásio, boliche, sauna, restaurante e a sede do Clube.

PISCINA DO MARAPENDI — A Fazenda Club Marapendi, no quilômetro 4 da Estrada Rio-Santos (BR-6), está ultimando os preparativos para a inauguração da piscina infantil. Na ocasião haverá interessante "show".

A "GALERA" FAZ QUARENTA ANOS — A "Galeria" Revista dos Aspirantes de Marinha, está comemorando os seus quarenta anos de existência. Para marcar a passagem do quadragésimo aniversário, os Aspirantes oferecem amanhã um coquetel a antigos diretores e convidados, na Escola Naval. Nesta oportunidade será feito o lançamento do número 177, além de inauguração de placa comemorativa e visita à redação da Revista.

"DIA DO SERVIÇO GEOGRÁFICO — Será comemorado a 19 do corrente o "Dia do Serviço Geográfico", com a celebração de missa às 8 horas, seguindo-se outras solenidades a partir de 11 horas, na sede daquele Serviço, no Palácio Episcopal, na Rua Major Daemon 81, Praça Mauá.

Passatempo — Renato Portella

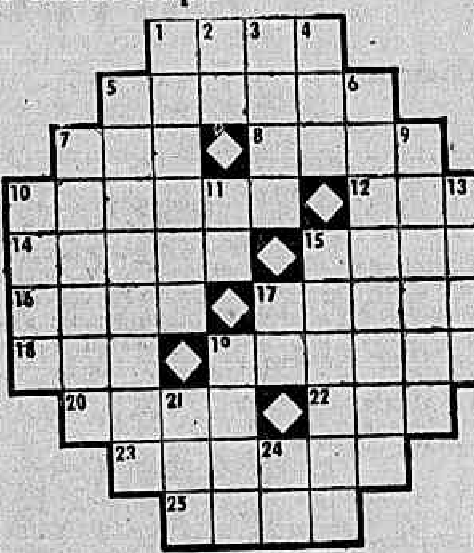

HORIZONTAIS: 1 — Não cozida. 5 — Aroma, perfume. 7 — Genitor. 8 — Verdadeira. 10 — Desequilibrado (em sentido moral). 12 — Nome de homem. 14 — Junto, ligado. 15 — Escrava egípcia de Sara, segunda mulher de Abraão. 16 — Veste talar, usada pelos magistrados judiciais. 17 — Que é só uma. 18 — Fileira. 19 — Acertar com. 20 — Peixe da família dos escombrídeos. 22 — Oceano. 23 — Cortar as beiras de. 25 — Lavrar a terra.

VERTICAIS: 1 — Conjunto de vozes agudas e desagradáveis. — A acusada. 3 — Voz lamentosa do cão e do lôbo. 4 — Medida agrária. 5 — Atriz cujo papel é ridicularizar ou satirizar. 6 — Motivar determinar. 7 — Vasilha de barro ou metal para cozer alimentos. 9 — Investir, hostilizar. 10 — Instrumento de sôpro. 11 — Compaixão. 13 — Rezar. 15 — Incentivar. 17 — Nome da antiga nota dó. 19 — Querer muito bem a. 21 — Salto brusco. 14 — Símbolo químico do RÁDIO.

Charadas sintéticas

1. CIRCULA com que atraída pelo ASTRO a gigantesca FLOR. (2-1)

2. Graças à BRUXA que encontrei na URBE tenho tal Argúcia. (2-3)

. A SUCESSÃO DE DIAS, HORAS, MOMENTOS pelo qual passamos DE ELEVADA TEMPERATURA, acarreta sempre DISCUSSÃO, DESORDEM (2-2).

4. A PRIMEIRA LETRA tem a FORMA de AMOR (1-2)

5. Se fôres PREGUIÇOSO, SEM ENERGIA, perderás POUCO A POUCO o interêsse pela vida. (2-2)

6. QUALQUER indivíduo INFLUENTE julga-se ONIPOTENTE (2-4)

RESPOSTA DO Nº ANTERIOR — PC — HOR.: camada — saial — na lei — lavada — Acra — dólar — vubroa — pé — aléia — rata — rabudo — vai — ri — abrir — agrião. VERT.: cair — ai — ma — alado — anal — secular — adeptar — lavar — voar — arcal — ablu — radar — ébia — avio — Obi — rã.

PERIQUITA

GALERIAS DE ARTES

GALERIA TENREIRO

MÓVEIS BRASILEIROS MODERNOS

Criações próprias

ACERVO: Wakabayashi, Mabe, D. Libeskind, Darel, Mario Polo, Campos Melo, Benjamim Silva

Rua Teixeira de Melo, 37 — Praça General Osório

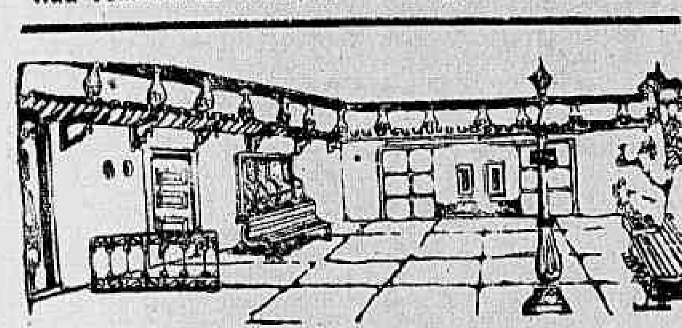

Óleos de MARY ANN

Galeria Varanda

Rua Xavier da Silveira, 59 — Tel. 36-4601

MONTMARTRE "JORGE"

EXPOSIÇÃO DE CAIO

(Óleos)

Rua São Clemente, 72 Tel. 46-1591 MATRIZ

Av. Copacabana, 1142 Tel. 47-4645 FILIAL

Raimundo de Oliveira

(EM EXPOSIÇÃO)

GALERIA BONINO

Rua Barata Ribeiro, 578 — Telefone: 36-7534

Hoje nos cinemas

ESTRÉIAS

SOCIETY EM BABY-DOLL — Da comédia teatral de Henrique Pongetti. Com Natália Timberg, Yoná Magalhães, André Villon. Bruni-Flamengo, Coral, Caruso, Paris-Palace, Bruni-Ipanema, Rio (Tijuca), Rio Branco, Regência, São Pedro, Rio-Palace, Matilde. Proibido até 14 anos.

MEU SANGUE FICOU GELADO — Drama. Troy Donahue. Capitólio, São Luís, Rian, Leblon, América (2, 4, 6, 8 e 10) e Imperator. Proibido até 18 anos.

A TULIPA NEGRA — Do romance de aventuras de Alexandre Dumas. Com Alain Delon e Virna Lisi. Inauguração do cinema "Condor" (Largo do Machado), 1,30, 3,30, 5,50 e 8,10. Proibido até 14 anos.

O AMOR FAZ MILAGRES — Comédia dramática. Richard Chamberlain, Yvette Mimieux. Pathé (sessão também ao meio-dia), Metro-Copacabana, Metro-Tijuca, Azteca, Pax, Paratodos, Mauá. 2, 4, 6, 8 e 10. Proibido até 18 anos.

O MAGNÍFICO AVENTUREIRO — Aventuras. Brett Halsey, Claudia Mori. Plaza (sessão também às 10 da manhã e ao meio-dia). Rôxi 2, 4, 6, 8 e 10. Olinda, Mascote. Proibido até 10 anos.

DOGORA, INVASOR ESPACIAL — «Ficção científica» japonês. Yosuk Natsuki, Yoko Fujiyama. Art-Tijuca, 2, 3,40 5,20, 7, 8,40, e 10,20. Proibido até 10 anos.

MÉDICA, BONITA E SOLTEIRA — Comédia-romântico. Natalie Wood, Tony Curtis, Henry Fonda. Odeon, 1,30, 3,40, 5,50, 8 e 10,10. Proibido até 14 anos.

Continuações

NA VORAGEM DO AMOR — Drama, Ann-Margret, Michael Parkis. Império, Copacabana. 2, 4, 6, 8 e 10. Santa Alice, Cascadura, Leopoldina. Proibido até 14 anos.

COMO MATAR SUA ESPÔSA — Comédia. Jack Lemmon, Virna Lisi. Opera, 2, 4, 6, 8 e 10. Bruni-Copacabana, Festival, Bruni-Méier. Livre.

MY FAIR LADY — Supermusical, Rex Harrison, Audrey Hepburn. Vitória, 3, 6 e 9. Livre.

A NOVIÇA REBELDE — Musical. Julie Andrews. Palácio, 3, 6 e 9. Livre.

ALCOVA SECRETA — Drama alemão. Nadja Tiller. Art-Copacabana, 2, 4, 6, 8 e 10. Proibido até 18 anos.

Reprise

MINHA VONTADE É LEI — "Western». Henry Fonda, Richard Widmark, Anthony Quinn. Rex, Miramar, Carioca. 2, 4,30, 7 e 9,30. Proibido até 14 anos.

A CASA DE CHÁ DO LUAR DE AGÔSTO — Cômico-romântico. Marlon Brando, Glenn Ford, Machiko Kyo. Scala, Flórida, Britânia, Bruni-Grajaú, Rosário, Melo (Penha Circular), Livre.

Centro

Cineac, Pecado no Paraíso; Íris, O Cavaleiro da Máscara Negra; Rival, Rio de Aventura; Marrocos, Forte Apache; Floriano, Corsários Sarracenos; Presidente, Cada Dia te Amo Mais; São José, Demônios da Pista.

Zona Sul

Politeama, A Vingança de Alibabá; Alaska, Convite ao Pecado; Paissandu, Madre Joana dos Anjos; Guanabara, Golias e os Pecadores da Babilônia; Botafogo, Demônios da Pista Bruni-Botafogo, Sangue Sôbre a Terra; Jussara, Assim São os Fortes; Royal, O Mundo Marcha Para o Fim; Ipanema, A Vingança do Índio e Cada Dia te Amo Mais; Ricamar, O Cardeal; Kelly, Festival, «A Volta ao Mundo da Dança»; Alvorada, Dr. Fantástico; Riviera, Il Sorpasso, Aquêle que Sabe Viver; Veneza, Lord Jim; Royal, O Mundo Marcha Para o Fim.

Zona Norte

Madrid, Convite ao Pecado; Eskye, Golias e os Pecadores da Babilônia; Natal, Amor à Italiana; Tijuca, Sedução Tropical; Fluminense, Cada Dia te Amo Mais.

Madri, Convite ao Pecado; Eskye, Na Voragem do Amor; Natal, Amor à Italiana; Tijuca, Cada Dia te Amo Mais; Fluminense, Sedução Tropical.

Subúrbios

Art-Palácio-Méier, Tarzan, o Magnífico; Palácio-Higienópolis, Festival "A Volta ao Mundo da Dança»; Santa Helena, Bandeirante, 007 Contra Goldfinger; Madureira, Limite de Segurança; Moça Bonita, Mrndo Cão Nº 2; Brás de Pina, Golias e os Pecadores da Babilônia; Cachambi, A Grande Feira; Jardim (Ilha do Governador), Limite de Segurança; Engenho de Dentro, Santa Cecília, Penha, São João (Inhaúma), São Lucas, Viena Dos Meus Sonhos; Ramos, Nôvo Horizonte, Progresso (Campo Grande), O Mundo Marcha Para o Fim; Alfa, O Rio da Aventura; Irajá, Zorba, o Grego; Bruni-Piedade, Sangue na Lua; Paraíso, Tarzan Vai à Índia; Santa Emília, Sem Deus e Sem Lei; Padre Nóbrega, Castelo Assombrado; Pilar, O Monstro e a Corista; Coimbra, O Invisível Dr. Mabuse; Coliseu, Sedução Tropical; Santa Alice, Convite ao Pecado; Vitória (Bangu), Mulata e a Espada de Monte Cristo; Vaz Lôbo, Cada Dia te Amo Mais; Cascadura, O Magnífico Aventureiro; Mississipi, (Ilha do Governador), Convite ao Pecado; Leopoldina, O Magnífico Aventureiro; Melo (Bonsucesso), e São Joaquim, Sangue Sôbre a Terra; Ramos, Nôvo Horizonte e Progresso, O Mundo Marcha Para o Fim

Teatros

ARENA DA GB — "MORTOS SEM SEPULTURA" — Drama de Jean-Paul Sartre. Tradução de Jorge Amado. Direção de Paulo Alfonso Grisolli. Com Aldo de Maio, Moisés Aschenblat, Maria Teresa Medina e grande elenco. Telefone 52-3550

CARLOS GOMES — «Música Divina Música». Produção de Oscar Ornstein. Telefone: 22-7581

CARIOCA — "AS INOCENTES DO LEBLON" — Comédia de Barillet e Grédy. Com Leina Krespi. Direção de Sérgio Viotti. Telefone: 45-8124.

COPACABANA — "FLOR DE CACTUS» — Comédia de Barillet & Grédy. Tradução de Henrique Pongetti. Direção de Geraldo Queirós. Com Natália Timberg, Sérgio Brito. Telefone: 57-1818 (ramal teatro)

DA PRAÇA — "UM BONDE CHAMADO DESEJO" — De Tenessee Williams. Com Isolda Cresta, Milton Morais e grande elenco. Hoje às 21h. Tel.: 37-7003.

DE BÔLSO — "CHICO DO PASMADO" Sátira de Aurimar Rocha e Renato Sérgio. Direção de Aurimar Rocha. Música de Billy Blanco. Com Jorge Coutinho, Delorges Caminha, Wilson Grei, Zeni Pereira. Informações: 27-3122.

DULCINA — "A VIDA IMPRESSA EM DÓLAR" — De Fábio Sabag. Hoje às 21,15 horas. Telefone 32-5817

MAISON DE FRANCE — "A DAMA DO MAXIM'S — De Georges Feydeau. Tradução de Bárbara Heliodora e Millor Fernandes. Direção de Gianni Rato. Com Tônia Carrero e Paulo Autran. Informações: 52-3456

MIGUEL LEMOS — "ARENA CONTRA ZUMBI" — Musical de Augusto Boal e G. Guarnieri. Hoje às 21,30 horas. Telefone: 47-7453.

JOÃO CAETANO — «COCÓ, MAY DARLING" — Com Dercy Gonçalves e Oscarito. Hoje às 21h. Tel.: 43-4276

JOVEM — "COMO MATAR UM PLAY-BOY» — Hoje às 21,30 horas. Telefone: 46-3166.

PRINCESA ISABEL — «A MARGEM DA VIDA» — De Tenessee Williams. Com Helena Ignês, Margarida Rey e Joel Barcellos. Hoje às 21,30h. Tel.: 37-3537.

RECREIO — "Tem Piriri no Pororó" — Revista de José Sampaio e Álvaro Marzullo. Com Eloína e outras. Telefone: 22-8164.

REPÚBLICA — "TEU CABELO NÃO NEGA» — Produção e direção de Carlos Machado. Com Grande Otelo, Lady Hilda e outros. Telefone: 22-0271

RIVAL — "MULHER É A SOLUÇÃO" — Revista com Costinha, Amparito e grande elenco. Tel.: 22-2721.

SANTA ROSA — "REENCONTRO" — Produção de Aloysio de Oliveira. Com Sylvinha Telles, Edu Lôbo, Trio Tamba e Quinteto Villa Lôbos. Tel.: 47-8641.

Televisão

CANAL 2 — 14,30 — Matinê Exlélsior; 16,05 — Jair Amorim e o Disco; 17,00 — Cine "Show" Kibon; 17,30 — Desenhos; 18,00 — 002 Contra o Crime; 18,30 — Popeye (Desenhos); 19,25 — Novela; 19,50 — Jornal da Cidade; 20,00 — Novela; 20,10 — Festa de Arromba; 21,30 — Um Instante Maestro; 21,45 — 77 Sunset Strip (Filme); 23,00 — Jornal Excélsior; 23,30 — Filme (Espionagem); 00,10 — Cinema de Arte.

CANAL 4 — Uni-Duni-Tê (Infantil); 12,00 — Jambo & Ruivão (Desenhos); 12,30 — Teleglobo (1ª Edição); 12,45 — Bis-4; 13,00 — Filme; 13,30 — Teatro Charles Boyer; 14,00 — Romance na Tarde (Filme); 16,00 — Encontro às 4 (Feminino); 17,00 — Capitão Furarão; 18,00 — O Homem Planetário (Seriado); 18,30 — Falrão Negro (Seriado); 19,00 — Novela (A Moreninha); 19,30 — Teleglobo (Edição Final); 20,00 — A Feitireira (Filme); 20,30 — Mr. Novak (Filme); 21,30 — Novela (Paixão de Outono); 22,00 — Os Defensorse (Filme); 23,00 — As Enfermeiras (Filme).

CANAL 6 — 15,05 — Rio, Ontem e Hoje; 15,15 — Superbazar; 15,55 — Steve Canyon (Filme); 16,30 — Ivanhoé (Filme); 17,10 — Aventuras Submarinas; 17,50 — Não Quero Chorar; 18,15 — Pausa Para a Meditação; 18,30 — Jornal Feminino; 18,45 — O Mundo é da Criança; 19,20 — A Côr da Tua Pele; 19,55 — Diário de Um Repórter; 20,00 — Repórter Esso; 20,20 — Novela (A Outra); 20,50 — Levado da Brera; 21,30 — Patrulha da Cidade; 22,00 — Desafiando a Morte; 22,35 — Por Trás da Notícia; 22,40 — Jornal de Vanguarda.

CANAL 9 — 17,00 — Neno na TV; 17,30 — Atrações José Soares; 18,30 — Confidencial; 18,40 — Rota Rio Route, (Turismo); 19,00 — Aritgo 99; 19,45 — R. Monteiro nos Esportes; 20,10 — Bolas na TV; 20,20 — Nosso Repórter; 21,10 — Wyatt Earp (Filme); 21,30 — Você é Testemunha; 22,00 — Cinema em Casa; 22,30 — A Bôlsa é Notícia; 22,40 — Mesas-Redondas de Gilson Amado.

CANAL 13 — 16,00 — Papai Sabe Tudo; 16,30 — O Zorro (Filme); 17,00 — Filme; 17,30 — Play-Ground (Variado); 18,30 — National Kid; 18,55 — Messias & Cia.; 19,20 — Quem Bate; 19,35 — Página 13; 19,55 — TV-Rio Notícias (1ª Edição); 20,15 — "Show" do Golias; 21,00 — Novela (Pôrto dos Sete Destinos); 21,30 — Novela (O Preço de Uma Vida); 21,55 — Bate-pronto; 22,00 — Impacto (Filme); 23,05 — TV-Rio Notícias (Última Edição); 23,30 — Filme a ser Anunciado.

Teatros e Boîtes
Programa para sua Noite

GRUPO DECISÃO

CAFÉ - CONCÊRTO

PREVERSÃO

JACQUES PREVERT

Erótico
Cruel
Ácido
Burlesco
Onírico

Dia 22 no TEATRO MIGUEL LEMOS às 23,30 horas

RESTAURANTE TÍPICO BRASILEIRO APRESENTA

RIO 1800

TÔDAS AS NOITES EM CURTA TEMPORADA

SILVIO CALDAS

Sábados e domingos: "Feijoada 1800"

Av. Vieira Souto, 110 — Tels.: 27-2447 e 27-0458

Filiado à Interlar

9 ÚLTIMOS DIAS

TEATRO MAISON DE FRANCE TEL. 52-3456

"A Dama" do Maxim's

de GEORGES FEYDEAU

TONIA CARRERO

Sob patroc. da Secr. Turismo ACEITAM SE BÔNUS

HOJE AS 21,15 HORAS

DRINK BOITE RESTAURANTE

apresenta tôdas às noites os fabulosos

THE GOLDEN BOYS

e ainda o SAMBA ESPETACULAR

com os irmãos Peixoto:

MOACIR, ARAKEN, ANDIARA e CAUBY

Cozinha Internacional

Av. Princesa Isabel, 82-A — Tel.: 57-7068

TITO SANTOS apresenta

Tôdas as noites

Arpège

Boite-Restaurante

"RODA DE SAMBA MESMO"

com: Os "MENSAGEIROS DO SAMBA» (Ala dos Compositores da Portela) — CARLA MONTENEGRO, ABILIO MARTINS, WALTER (Bôca de Sôpa), FRIGIDEIRA e apresentando: ANTÔNIO AUGUSTO (Pandeiro de Ouro 65). atração dançante: WALDIR CALMON — seu órgão eletrônico e seu conjunto.

Assistente: CARLOS ELIAS

Rua Gustavo Sampaio, 840-A Copacabana (Leme) Tel.: 37-5387

GRUPO OPINIÃO anuncia "Bar, doce Bar" apresentando

O MELHOR "SHOW" DO MOMENTO (ELY HAUFOUN — U. HORA)

TELECOTECO OPUS Nº 1

DE ODUVALDO VIANA FILHO — SERGIO CABRAL — TEREZA ARAGÃO

com: CIRO MONTEIRO, DILERMANDO PINHEIRO e o Regional de Canhoto

DIR.: ARMANDO COSTA

SUPER SHOPPING CENTER DE COPACABANA

Rua Siqueira Campos, 143 — Reservas: 36-3497

Segundas às 21,30h. — Têrças e quartas à 1/2 noite

TEATRO CARLOS GOMES

OSCAR ORNSTEIN apresenta

* CARLOS ALBERTO
* TEREZA CRISTINA
* MARIA HENRIQUES
* RENATO CONSORTE
* ANA MARIA NABUCO
* Grande elenco
* Orquestra e coral

Reservas e informações 22-7581

Permitido traje esporte

HOJE AS 21 HORAS

MÚSICA DIVINA MÚSICA

Versão musical da fabulosa história da FAMÍLIA TRAPP

Sob. patrocínio da Sup. do IV Centenário

Teatro João Caetano

HOJE AS 21 HORAS

DERCY e OSCARITO em

"Cocó, my Darling"

(croque Monsieur) de Marcel Mithois

Tradução: Hedy Maia

2 ANOS DE SUCESSO EM PARIS!

Bilhetes à venda — Reservas: 43-4276

BAR CANGACEIRO

Apresenta

Segunda-feira — HELENA DE LIMA
Terça-feira — MILTINHO
Quarta-feira — ELIZETE CARDOSO
Quinta-feira — HELENA DE LIMA
Sexta-feira — ROZANA DE TOLEDO
Sábado — CARMINHA MASCARENHAS

Rua Fernando Mendes, 25 — Tel.: 37-2455

"A VIDA IMPRESSA EM DOLLAR"

"Fábio Sabag realiza a sua mais positiva contribuição para o teatro carioca".

Yan Michalski — J. do Brasil.

TEATRO DULCINA

Res. 32-5817

HOJE SESSÃO AS 21,15H

GRUPO OPINIÃO

APRESENTA

"SAMBA PEDE PASSAGEM"

Um "show» de Armando Costa, Oduvaldo Viana Filho e Sérgio Cabral.

Dir. musical do maestro Gaia

com: ARACI DE ALMEIDA, BADEN POWELL, Ismael Silva, Raul de Barros, MPB 4, Regional de Canhoto com Poyares na Flauta, Conjunto Samba Autêntico, Partido Alto, Grupo Mensagem

HOJE AS 21,30 HORAS

Rua Siqueira Campos, 143. — Res. 36-3497

ABRAHAM MEDINA apresenta

O maior espetáculo musicado de todos os tempos

"TEU CABELO NÃO NEGA"

PROD. e DIREÇÃO DE CARLOS MACHADO

GRANDE OTELO, LADY HILDA, Silvio César e mais 100 artistas.

HOJE AS 20,45 HORAS

TEATRO REPÚBLICA - Tel.: 22-0271

TRAJE ESPORTE — CENSURA ATÉ 14 ANOS

Com Osvaldo Loureiro, Nádia Maria, Osvaldo Louzada, Rafael de Carvalho, Jôfre Soares

TEATRO JOVEM

ENSINA

COMO MATAR UM PLAY-BOY

Hoje às 21,30 horas

Cantinho da Praia de Botafogo — Res. 46-3166

Vento Sul é um grande matungo

Francisco Abreu está numa maré de boa sorte pois ganha no Rio e em Magé. Pinóchio então tem sido sua "Salvação da Lavoura". Para a corrida de amanhã o "Chico" tem um grande número de pupilos e seria de interêsse dos leitores saber como êles andam. E foi o que fizemos, ainda muito cedo, ontem na Gávea. Inicialmente Francisco não queria conversa pois nos dizia estar sentido com a imprensa que o tem chamado de mascarado, derrubador etc. etc. "Inclusive disseram que andei brigando em Magé, o que não aconteceu e você sabe muito bem disso". Depois de tôda a conversa, começou a nos dizer da chance de seus animais:

— Pinóchio está como nunca e vou corrê-lo novamente com muita fé. Mas não devemos esquecer de que o páreo está muito forte. Pingolinho, Angaru e Bewitched são adversários perigosos.

— Qual o mais perigoso de todos?

— Pelo que anda correndo, Pingolinho.

— E a inscrição restante?

— Vento Sul que é um grande matungo.

— Não tem chance então?

— Chance, êle tem, pois no páreo só existem cavalos "mortos", mas daí a dizer que é barbada vai uma distância muito longa.

— Quem são os inimigos?

— Pelo que correram outro dia, Don Giovani, Mita Cunhã e Gitano. Com sorte, poderei derrotá-los, embora esteja meio pessimista.

Cocheira de Vidro

Bolonha

Sana Mine sua mal dai fracassar em algumas oportunidades em que sua vitória está sendo aguardade. Na noite de amanhã é bem possível que desencabule, pois o páreo ficou, pelo menos aparentemente, mais fraco.

◆

Nunca mais Boina Real foi a mesma depois de ter ficado muito mal na época da gripe eqüina. Inclusive ficou sujeita à hemorragia. A oportunidade agora é das melhores pois há muito não se encontra com éguas tão fracas.

◆

O treinador de Pylore está aguardando a vitória de sua pupila que corre bem mais na pista pesada e parece ter firmado depois da corrida passada.

◆

Há muito Boreste não é apresentado e vai topar uma turma muito fraca. Está sendo levado de "barbada" na cocheira e realmente o páreo é muito fraco. Não deve pagar pule alta.

◆

Fingard correu bem, na semana passada, pois largou atrasado e ainda chegou bem perto. Suas possibilidades são, agora, positivas e o treinador está animadíssimo. Quem quiser um bom azar tem aí o Fingard.

◆

Inho não ganha há muito tempo mas, segundo o treinador, nunca estêve tão firme como atualmente. Mesmo tendo falhado em Magé não deve ser esquecido. Botou Antônio Ricardo para garantir.

◆

Dampier não vai demorar a ganhar nesta turma, pois tem chegado sempre perto e o páreo está cada dia mais fraco. Dizem preferir uma raia pesada.

◆

Angaru volta a competir em grande forma e vai aparecer como favorito. Leva, ademais, um bom refôrço de Atila U que, como o vinho, corre cada dia melhor. J. Reis e J. Pedro, os dois jóqueis da parelha.

◆

Faltou, outro dia, uma corrida ao Bewitched que arrematou longe depois de aparecer favorito por causa de falsas informações que espalharam a seu respeito. Mais aguerrido tem muita "chance" na noite de amanhã. É bem capaz do Arara espalhar agora que não está no páreo.

◆

O quinto páreo da noturna não tem uma fôrça destacada nem um retrospecto. Pode aparecer uma bomba e o melhor é a gente passar ao largo nesta carreira. Se Dom Giovanni correr, no entanto, vale arriscar, pois nunca estêve tão firme como agora. Vem de uma grande atuação.

◆

Pianista está com o páreo na bôca e na distância sua "chance" é positiva. Basta Ricardo caprichar na "pontaria" que o Pianista vai ganhar.

◆

Lord Soberano reaparece de uma cura e há muita fé em sua vitória. O treinador está animado e a pule com o J. Quintanilha é das maiores.

◆

Coarassiena voltou a progredir e estão aguardando sua vitória. Manoel Silva confidenciou aos amigos que seu cavalo não perderá.

◆

Nunca o Nagib estêve como agora e é capaz de ser quebrada, agora, jura que lhe fizeram de não ganhar corrida com êste nome. O treinador Carlos Ribeiro está esperançoso como nunca.

◆

Van Gogh companheiro de número de Nagib, é um excelente refôrço e pode vir para uma dobradinha, ou mesmo salvar as pules se Nagib falhar.

◆

Surpreendente a derradeira atuação de Ekandir que há muito tempo não fazia nada. Confirmando é um adversário dos maiores.

◆

Descanso correu menos na última e de sua atuação ouvimos queixas do proprietário, do jóquei e dos "buques". E agora, se êle ganhar?

◆

Balcano correu bem para um cavalo que vinha de uma longa cura. Possibilidades dilatadas na noite de amanhã.

◆

Uma novela a viagem de Antônio Ricardo, Albenzio Barroso e Rubens Silva, de Pôrto Alegre ao Rio de Janeiro. Os dois jóqueis tinham compromisso com Falstaff e Nageur e alugaram por 400 mil cruzeiros um teto-teco para transportá-los de Pôrto Alegre até São Paulo.

◆

Dali embarcariam pela ponte aérea e logo estariam no Rio. Mas foi aí que começou a novela: Em São Paulo não havia teto para o avião baixar o que só foi possível fazer em Santos. Alugaram ràpidamente um táxi e rumaram para São Paulo, mas aí a decepção foi maior, pois não estava saindo avião e o primeiro a seguir para o Rio tinha seu vôo previsto para as 16 horas, justamente a hora do páreo. Ligaram do Aeroporto para a Comissão Corridas e explicaram o motivo da ausência.

◆

Momentos antes do último páreo, Ricardo chegou ao Hipódromo e foi contar seu drama aos comissários. Dizia Dario Scholl que o "pé-frio" da viagem era mesmo o "Rebimba".

◆

Aliás, ganharam Nageur, Jeune Prince e Alfredo, o primeiro montaria de Barroso os dois últimos, de Portilho e o treinador de Alfredo, o Rubens Silva. Como viram, tinham razão para a fôrça que fizeram para chegar a tempo ao Rio.

◆

João Carlindo voltou correndo para se queixar de A. Machado que o havia prejudicado no final da corrida. A Comissão de Corridas não quis saber do chôro do Carlindo, pois o rapaz é antigo conhecido de todos pelas suas manhas.

◆

Nageur ganhou sem sobras o Derby carioca e não sabemos se ganharia de Cisne Negro e Falstaff se êsses não tivessem sido prejudicados na rodada dos 800 metros.

Noturna de amanhã

1.º Páreo — Às 20,30 horas —	
1.300 metros — Cr$ 700.000	
1—1 Sana-Mine, J. Pedro	56
2—2 Boina Real, Júlio Reis	58
3—3 Rosalice, S. M. Cruz	56
4 Pylore, J. Machado	54
4—5 Flexa Prateada J. Correia	56
6 Bei Thais, L. Roberto	54
2.º Páreo — Às 20,50 horas —	
1.300 metros — Cr$ 1.000.000	
1—1 Boreste, M. Silva	57
2—2 Fingard, Waldomiro	57
3—4 Flor de Cactus, L. Carvalho	57
5 Bandit, J. G. Martins	57
4—6 Boran, E. Caminha	57
* Mikiri, F. Menezes	57
3.º Páreo — Às 21,20 horas —	
1.200 metros — Cr$ 500.000	
2 Quick Look, L. Roberto	54
4 Iho, A. Ricardo	58
3—5 Grai, J. Pedro	58
6 Dampier, J. G. Martins	58
4—7 Grape, N. Guerreiro	54
8 Blue Sardo, S. Silva	54
4.º Páreo — Às 21,55 horas —	
1.600 metros — Cr$ 700.000	
1—1 Anguru, J. Reis	52
* Attilia U., J. Pedro	52
2 Pingolinho, A. Ricardo	56
3 Despacho, J. Machado	55
3—4 Pinocchio, J. Baffica	60
5 Alcio, L. Carvalho	54
4—6 Bewitched, F. P. Filho	55
7 Gral, J. Souza	52
5.º Páreo — Às 22,30 horas —	
(«Betting»)	
1—1 Vento Sul, C. R. Carvalho	58
2 Porto-Bonheur, I. Amaral	58
3 Conquistador, S. M. Cruz	58
2—4 Gitano, L. Santos	58
* Tio Zé, L. Roberto	58
5 Elana, J. Reis	56
3—6 Grand Marnier, L. Carlos	56
* Kleines Bier, L. Domingues	56
7 Ojeitado, N. N.	58
4—8 Leszo, L. Correia	58
9 Mita-Cunhã, H. Vasconcelos	56
10 Don Giovanni, A. M. Caminha	58
Sem Legenda, W. Gonçalves	56
6.º Páreo — Às 23,05 horas —	
1.300 metros — Cr$ 700.000	
(«Betting»)	
1—1 Pianista, Ricardo	58
2 Don, L. Carvalho	56
* Sagarana, S. Silva	56
* Pivot, A. Santos	56
4 Jahuense, P. Alves	56
3—5 Tarik, A. M. Caminha	56
6 Mister Gringo, L. Correia	58
7 James Bond, M. Henrique	56
4—8 L. Soberano, J. Quintanilha	56
9 Paulo, N. Lima	54
10 Iaxi, S. Silva	58
7.º Páreo — Às 23,40 horas —	
1.300 metros — Cr$ 700.000	
(«Betting»)	
1—1 Ekandir, J. Ramos	56
* Sinai, F. Pereira	56
2 Jofi, L. Lima	54
2—3 Balcano, J. Pedro	54
4 Sassanid, G. Alves	56
3—5 Van Gogh, J. Ricardo	54
* Nagib, J. Baffica	56
* Fayaso, P. Alves	56
4—6 Descanso, S. Silva	54
* Funcionária, J. Queiroz	54

"STARTER" Nilor Thomé de Macedo

A PROVA DO PREJUÍZO

Neste flagrante Cisne Negro está por fora e encoberto por Nageur, para logo depois J. Carlindo, devido aos prejuízos, colocar seu animal por dentro de Nageur

Ricardo volta com quatro para ganhar

Apenas o passeio ao Sul, valeu como compensação a Antônio Ricardo em sua ausência às lides da Gávea, durante as derradeiras programações. O freio catarinense perdeu com "Queline no Bento", e com retôrno sòmente na noite de domingo perdeu boas "chances" de vitória no prado carioca, onde tinha a vitória certa de Alfredo, e possibilidades com Jeunne-Prince e Falstaff, êste no "Derby".

Ricardo, embora sem arrependimento por ter ido a Pôrto Alegre, lamentou ao repórter não ter podido estar na Gávea em tempo para saldar compromissos que seriam seus, informando ter feito o possível, embora em vão, para arranjar uma condução que o trouxesse ao Rio para as corridas de segunda-feira. Contou que, junto com Albênzio Barroso e Rubens Silva, fretaram até um táxi-aéreo, mas foram parar em Santos, pois não havia teto em Congonhas e sòmente às 15 horas, após terem viajado de automóvel até o aeroporto da capital paulista, lograram embarcar no primeiro avião liberado.

Para a noite de amanhã são quatro as montarias de Ricardo. Tem o cavalo Inho no terceiro páreo, e são apenas modestas as esperanças de vitória. Pingolinho e Pianista, ambos montarias habituais do freio patrício, correm com as melhores possibilidades nos respectivos páreos onde estão anotados. Pingolinho está em fase magnífica de treinamento e vem de duas seguidas vitórias, na derradeira sob a direção do aprendiz J. Pedro Filho. O cavalo está na mesma turma de seu mais recente êxito; agora, porém, com mais 8 quilos em relação àquela exibição, onde contou com a descarga do aprendiz. Pianista continua na conta e na última deu azar, podendo hoje garantir plena forra aos que o preferiram na anterior.

Melhorando

A montaria final de Ricardo é o animal Van Gogh. O nacional continua em turma muito fraca e não tarda para faturar no pôsto de honra. A principal garantia de boa chance é a de estar Van Gogh totalmente firme. É do tipo que melhora lentamente em seu estado, mas o faz com segurança e na derradeira exibição já mostrou que está próxima a sua vitória. Foi então bom terceiro para Old-Ball, em 1.200 metros, chegando com vontade de correr. Embora terminando longe do ganhador, Van Gogh, por pouco não rouba a segunda colocação a Gitano. Seu número, hoje, terá o refôrço de Nagib e Paºaso, aquêle em ótimas condições de treino e podendo fazer vingar a dobrada.

Resolveu a CC

Não permitir a inscrição do cavalo Styx "indocilidade de acôrdo com a proposta do "starter".

Notificar os treinadores dos animais Janitza, Empolgante, Pampilho, Chantilly, Argentum, Edjelé, Insolente e Polimera (indocilidade);

Suspender, por infração do art. 184, do C. de C. (administrar medicamentos em seu pensionista após a inscrição), o treinador Juan Ricardo Sepulveda (Lord Ipê) até o dia 17 de dezembro dêste ano;

Suspender, por infração do art. 160, d C. de C. (prejudicar os competidores), os seguintes profissionais:

Francisco Pereira F.º (Falcon) e Audálio Machado (Nageur) até o dia 25 do corrente e Laércio Santos (Insolente) até o dia 21.

(Essas punições sòmente entrarão em vigor a partir do dia 19 próximo).

Multar por infração do art. 163, do C. de C. (desvio de linha), os seguintes profissionais:

Oziel F. Silva ?Paranai, Funcionária dia 11 e Questura) em Cr$ 30,000, Nilo Lima (Legalite), Aroldo Reis (Paiquerê) e José Machado (Extra Dry) em Cr$ 10.000 e José Pedro F.º (Balcano), Luís Carvalho (Eslinga), Luís Vaz (Elirca) e Francisco Pereira F.º (Flamengo) em Cr$ 5.000;

Multar, por infração do art. 165, do C. dc C. (não registrar irregularidade verificada durante o percurso), o jóquei Paulo Alves (Tranchan) em Cr$ 10.000;

Aceitar as explicações apresentadas pelo treinador Osmar F. Reis a respeito da diversidade de atuações do cavalo Jeune-Prince;

Deixar de punir o aprendiz Edson Marinho (Funcionária), incurso no disposto no artigo 163, do Código de Corridas, por essa sua primeira falta:

Ordenar o pagamento dos prêmios das corridas dos dias 4, 6 e 7 de novembro de 1965.

Sábado na Gávea

1.º Páreo — Às 14,00 horas —	
1.400 metros — Cr$ 700.000	
1—1 Catuá	3 58
2—2 Dinaflor	* 56
3 Elana	* 54
3—4 Arapova	4 54
5 Dala	2 54
4—6 Kaidafa	* 54
7 Damice	1 56
2.º Páreo — Às 14,30 horas —	
1.200 metros — Cr$ 500.000	
1—1 Monterrico	* 54
2 Cabrinha	* 58
2—3 Geuro	* 56
4 Taj-El-Amir	* 56
5 Chinelô	* 56
3—6 Pai-Pai	* 54
7 Balmain	* 58
8 Akaturbi	3 56
4—9 Paranista	* 58
10 Ginger's Choice	1 56
" Cartago	2 56
3.º Páreo — Às 15,00 horas —	
1.300 metros — Cr$ 1.000.000	
1—1 Aralinda	3 57
2 Alato	4 57
2—3 Energia	1 57
4 Ardenza	2 57
3—5 Queen Star	* 57
6 Miss Guanabara	* 57
4—7 Salamandra	* 57
8 Utélia	5 57
9 Cantarola	* 57
4.º Páreo — Às 15,30 horas —	
1.000 metros — Cr$ 1.200.000 —	
(Grama)	
1—1 Kentucky Belle	5 56
" Kiriaki	9 56
2—2 Fessonia	6 56
3 Quefolia	3 56
3—4 Floreira	4 56
5 Quânia	1 56
6 Rataplam	10 56
4—7 Secret Love	2 56
8 Jingada	7 56
9 Vergel	8 56
5.º Páreo — Às 16,05 horas —	
1.000 metros — Cr$ 1.200.000 —	
(Grama)	
1—1 Dona Mercedes	6 56
2 Esquina	2 56
2—3 Katie-Ketchup	10 56
4 Eliane A	5 56
5 Clívia	* 56
3—6 Náutica	9 56
7 Vanga	3 56
8 Miss Bee	7 56
4—9 La Rota	4 56
10 Cliquaille	8 56
11 Ginjinha	4 56
6.º Páreo — Às 16,40 horas —	
1.000 metros — Cr$ 500.000	
1—1 Volturno 4	* 56
2 Paiman	* 52
2—3 Bedel	* 56
4 Navarone	1 54
3—5 Forrestal	* 56
6 Nihuil	* 58
4—7 Clorito	* 56
8 Badajoz	* 54
9 Macleans	* 52
7.º Páreo — Às 17,15 horas —	
1.400 metros — Cr$ 1.200.000 —	
("Betting")	
1—1 Sheel	4 56
2 Monteonix	* 56
2—3 Village	6 56
4 Fusão	* 56
3—5 Pralinette	7 56
" Della	1 56
6 Rondadora	3 56
4—7 Onira	* 56
8 Saga	2 56
9 Escatoleta	5 65
8.º Páreo — Às 17,50 horas —	
1.300 metros — Cr$ 1.000.000 —	
("Betting")	
1—1 Havai	* 57
2 Seu Beeão	* 57
3 Lone	* 57
2—4 Exagêro	* 57
" Escrinio	4 57
5 Lieutenant	* 57
6 Cheitan	* 57
3—7 Eimer	* 57
8 Louis V	3 57
" Quenal	* 57
9 Full-Cry	* 57
4-10 El Entrevero	* 57
11 Escaleno	2 57
12 Zé Cobrad 'Água	1 57
13 Union-Street	* 57
9.º Páreo — Às 18,25 horas —	
1.200 metros — Cr$ 1.000.000 —	
("Betting")	
1—1 Escurinho	* 57
2 Bojudo	5 57
2—3 Juc-Jac	6 57
4 Enoch	* 57
3—5 Tobbacco Road	1 57
6 Lord Ipê	7 57
4—7 Lagedo	3 57
8 Fiché	2 57
9 Serranito	4 53

"Starter" Nei da Costa

Piggott atuará em Caracas

O famoso redeador Lester Piggot, também conhecido como o "jóquei da Rainha», pois é monta oficial dos animais defensôres da soberana da Inglaterra, deverá participar em janeiro, nos dias 8 e 9, das corridas a serem realizadas no Hipódromo de La Rinconada, em Caracas.

A Associação Venezuelana de Periodistas de Turfe e o Instituto Nacional de Hipódromos da Venezuela, fizeram convite conjunto ao famoso pilôto que imediatamente concordou em se fazer presente às carreiras de La Rinconada, nos dias acima citados. Uma ou duas montarias serão garantidas a Piggot, que é o segundo jóquei de fama universal a atuar no turfe venezuelano. O primeiro foi o uruguaio-argentino Irineo Leguisamo.

Programa domingo

	Kg
1.º Páreo — Às 14,00 horas —	
1.000 metros — Cr$ 1.500.000 —	
(Areia)	
1—1 Ortiga	3 56
3—3 Francy Dress	* 56
2—2 Octava	2 56
4 Curra-Leufú	4 56
4—5 Annalisa	5 56
" Poseida	1 56
2.º Páreo — Às 14,30 horas —	
1.600 metros — Cr$ 500.000 —	
(Areia)	
1—1 Predominância	* 56
" Zoroca,	* 58
2—2 América	* 52
3 Abrideira	* 52
3—4 Dama de Prata	2 54
5 Arabatasho	1 52
4—6 Montelê	* 54
7 Candeur	* 56
3.º Páreo — Às 15,00 horas —	
1.300 metros — Cr$ 1.200.000	
1—1 Silêncio	3 56
2—2 Fox-Trot	4 56
3—3 Fixo	2 56
4 Fanton	4 56
4—5 Fado	1 56
" Floco	6 56
" Forrobodó	* 56
4.º Páreo — Às 15,30 horas —	
1.000 metros — Cr$ 1.200.000	
1—1 Fingal	1 56
" Fair King	10 56
2 Empolgante	3 56
2—3 Bandido	5 56
4 Brioche	8 56
" Empeiux	4 56
3—5 Muiraquitã	9 56
6 Lippi	6 56
7 Taiamã	2 56
4—8 Maupassant	13 56
9 Pebio	12 56
10 Kitalah	11 56
" Himation	7 56
5.º Páreo — Às 16,05 horas —	
1.400 metros — Cr$ 1.000.000	
1—1 Clericato	* 52
2 Mangetout	* 56
2—3 Protocolo	4 60
4 Flamengo	2 52
3—5 Saint Germain	3 56
6 Endeavor	1 52
4—7 Estio	* 56
" Titular	* 56
6.º Páreo — Às 16,40 horas —	
1.300 metros — Cr$ 1.000.000 —	
(Prova Especial) — (Areia)	
1—1 Camafeu	* 56
2 Titujur	1 52
2—3 Estôjo	2 56
4 Arauna	* 51
3—5 Pinocchio	* 53
6 Izonzo	* 53
4—7 Estheta	* 60
" Extra Dry	* 52
7.º Páreo — Às 17,15 horas —	
1.400 metros — Cr$ 1.200.000 —	
("Betting") — (Areia)	
1—1 Privilegio	3 56
2 Massari	* 56
2—3 Jocker	* 56
4 Modigliani	* 56
3—5 Monteolimpo	* 56
" Fós	1 56
6 Estigarribia	5 56
4—7 Drive In	* 56
8 Flattery	4 56
9 Grand Slam	2 56
8.º Páreo — Às 17,50 horas —	
1.400 metros — Cr$ 700.000 —	
("Betting") — (Areia)	
1—1 Aracind	* 58
2 Icote	3 54
2—3 Happy Kid	y 54
4 Intermezzo	2 54
2—5 Jaune-Prince	* 56
" Canchero	1 58
6 Itajaiense	* 56
4—7 Decil	* 56
8 Araranguá	* 58
9 Fantail	* 52
9.º Páreo — Às 18,25 horas —	
1.200 metros — Cr$ 1.000.000 —	
("Betting") — (Areia)	
1—1 Fabienne	* 57
2 Viável	* 57
2—3 Emmet	3 57
4 Fafa	1 57
5 Alice Poquer	5 57
3—6 Urquiza	4 57
7 Bennette	* 57
8 Joinha	7 57
4—9 Elipse	6 57
10 Constantza	*257
" Unfair	2 57

"Starter": Nilor Tomé de Macedo

Espião informa

O Grande Prêmio "Cruzeiro do Sul" foi ganho de maneira brilhante pelo Nageur. Esta vitória é o resultado do esfôrço do haras São Bernardo em prol da criação brasileira.

◆

Depois do páreo, J. Carlindo afirmou ao repórter que não tinha a menor dúvida que se não fôsse a queda de Vesano, ganharia o páreo mesmo com os prejuizos causados no final do páreo por Nageur. Logo em seguida, ouvimos P. Alves que também afirmou que Falstaff não perderia o páreo se não houvesse o acidente. Na opinião do repórter o vencedor do páreo, mesmo correndo fora de sua característica, seria Vesano. Êste exemplo serve para demonstrar como é difícil analisar corridas de cavalos.

◆

O Derby, em todo o país, é um grande acontecimento turfístico, sempre precedido de uma cerimônia que caracteriza esta grande carreira onde se defrontam os melhores cavalos de 3 anos. Êste ano, os cavalos não tinham seguradores com raras exceções, e êstes muito mal vestidos. Com o passar dos anos, em vez de melhorar parece que pioramos.

◆

O páreo que antecedeu a maior corrida para os cavalos brasileiros, o animal Forgotten tinha na manta o número 7, o mesmo do cavalo Kopenick. Esta foi um "avant-première" da demonstração antiturfe que seria dada no "canter" do páreo seguinte.

◆

Após o Grande Prêmio, o presidente Paula Machado ofereceu no Salão das Rosas as taças aos proprietários vencedores dos principais clássicos do nosso turfe. Eram tôdas muito bonitas e de grande valor. Foi uma linda cerimônia que serviu para demonstrar o alto aprêço que a diretoria do Jóquei Clube Brasileiro tem para com os nossos proprietários.

◆

Os pesos dos animais do Grande Prêmio foram os seguintes: Fiapo perdeu 7 quilos; Nageur, pesou 487; Silêncio estava com o mesmo pêso da última; Fragonard correu com mais 7 quilos; Falstaff, Vesano e Sorano estavam com o mesmo pêso anterior. Soldi engordou 1 quilo.

◆

O cavalo Falstaff acertou um coice no aliamento do seu companheiro Fragonard, tirando-lhe qualquer "chance" na corrida.

◆

Paulo Lara, proprietário de Cisne Negro depois do páreo falou com J. Carlindo que poderia ter acontecido algo pior com seu cavalo devido a queda dos animais e que poderia ter conseqüência trágica, não só para o jóquei como também para o animal.

◆

O nôvo reprodutor do haras São José é um filho de Verso II. Êste animal é filho de Pinceau e venceu o Arco do Triunfo.

◆

O locutor oficial do Jóquei Clube Brasileiro não deve, durante a transmissão do páreo (interna), dar a sua opinião pessoal. A sua rádio tem um comentarista e êste é quem dá sua opinião para fora do prado. O locutor poderá julgar que o animal vem fácil porém não tem os conhecimentos do comentarista.

◆

Foi Manuel de Souza que indicou A. Machado a seu colega A. Rasworowki.

◆

João Vieira informou que Vesano está com uma forte pancada no joelho e que deverá esperar alguns dias para saber se há alguma gravidade.

◆

Don Giovani perdeu porque mancou nos últimos 200 metros. Quanto à Rainha do Pecado, segundo informou seu treinador C. Tourinho, negou-se a correr.

◆

Os animais que pagavam menos e mais na última reunião foram os seguintes: (quinta-feira) Éfira pagava Cr$ 17, tirou terceiro; Portofino pagava .. Cr$ 1.223, tirou último; (sábado) Egretta pagou .... Cr$ 13 e Mirancolin, pagava Cr$ 1.020 e tirou sexto; (domingo) Yelma, pagava Cr$ 14 e tirou segundo; e O. Look, Cr$ 728 e tirou último; (segunda) Blue Gardênia, pagava Cr$ 14 e tirou terceiro e Maron, pagava Cr$ -.299 e tirou sétimo.

◆

O movimento de apostas foi o seguinte:

Quinta-feira	216.715.120
Sábado	268.843.960
Domingo	224.695.340
Segunda	261.118.320
	971.372.740

◆

Lei e regulamento não são simbolos e sim normas usadas pelo Stud Book Brasileiro, palavras do diretor Paulo Fróis da Cruz.

◆

O movimento de apostas de São Paulo foi o seguinte:

Sábado	441.622.500
Domingo	366.006.300
Segunda	387.689.400
	1.195.318.200

◆

Zaluar venceu muito bem o Grande Prêmio "Estados Unidos do Brasil". Infelizmente seu proprietários, Sr. Teotônio Lara que teve um enfarte na véspera do embarque de Zaluar, para Buenos Aires, teve uma recaída no dia de ontem.

◆

Seu Levy não foi muito feliz neste clássico, tirando o penúltimo lugar.

Uma história engraçada

Esta história foi assistida por muitas pessoas presentes ao quiosque da C. C., depois da corrida de domingo. A C. C., mandou chamar certo comentarista ‚Dr», que estava fazendo trabalho de sapa, e foi travado o seguinte diálogo entre êle e um conhecido comissário:

— O Sr. precisa tomar jeito. Não pode dizer de dentro do prado o que o Sr. está dizendo. Assim nós vamos cassar sua permanência aqui no prado.

Muito nervoso respondeu o «Dr."

— Eu não disse nada disso de que o Sr. me acusa.

— Como não disse, se eu ouvi? O Sr. estava aconselhando ao público a não vir ao prado, pois poderia assistir pela TV e por emissoras que davam a pedra e mostravam o páreo melhor do que na Gávea.

Resposta do "Dr."

— A televisão é financiada pelos "buques" para transmitir da Gávea.

— Nada disso. E se fôsse, não caberá ao Sr. e sim à C. C. tomar as providências. O que eu sei é que a sua revistinha é financiada pelos "Buques" de Petrópolis.

Cada vez mais encrencado, mais se amesquinhava:

— Nada disso, êles só me dão em média 30 mil cruzeiros e não chega isso para nada.

— Se não chega para nada, por que os aceita?

As pessôas que assistiam ao espetáculo estavam sem jeito por verem até a que ponto chegava a sordidez humana. Um homem que procurava por inveja, por falta de qualidades e por maldade, prejudicar outros colegas melhores, estava nu diante de uma platéia. Nunca esperou que fôsse assim apanhado com a "boca na botija", pois agia sempre, covardemente, por traz. Gaguejando muito, pediu desculpas ao comissário e no dia seguinte, ao terminar a transmissão de sua estação, dizia aos ouvintes (muito poucos atualmente):

— Compareçam ao hipódromo para assistirem às corridas.

Com um dia de espaço deu uma guinada de 180 graus.

Esta história é cem por cento verdadeira e tem como testemunhas todos os que estavam no quiósque da C. C. na tarde de domingo.

2 A 0: CORÍNTIANS PERDEU COM RAÇA

Craques animam aeroporto

• O primeiro a chegar foi o avante Bianchini, do Botafogo, Cinco minutos depois, Manga, afirmando que o alvinegro iria entrar num supercampeonato com Bangu e Flamengo e sairia vencedor.

• O último a aparecer no Santos Dumont foi Rildo. Garrincha antecedeu-o por minutos e veio rindo. Asseverou o que iria subir a serra (Corcovado).

• Altair e Gérson, ambos de blusão, voltaram de Niterói frisando que a chuva havia atrapalhado um pouco. Altair foi logo gozar o goleiro Édson, seu companheiro de equipe, que estava todo engravatado.

• Édson explicou que tinha ido ao Fluminense, de manhã, e que até participou ràpidamente de um individual. Justificou: "Afinal, tem um bocado de goleiro bom e eu não quero perder a oportunidade."

• Gérson reclamou bastante de um refresco que tomou no bar do aeroporto, o mesmo ocorrendo com Jairzinho. Este foi imediatamente eleito o elegante da seleção.

• Leônidas conversou muito com o vice-presidente da CBD, Sílvio Pacheco. Mais tarde, garantiu que está bem e se sente em condições de treinar e jogar.

• O Sr. Sílvio Pacheco falava muito do América e confirmou ter indicado o Sr. Álvaro Bragança para a direção de futebol. Sugeriu apenas.

• José de Almeida, correndo de um lado para o outro. Tomava nota numa lista de cada jogador que chegava. Mostrava-se preocupado com Garrincha, Rildo e Murilo.

• Os dois primeiros chegaram, mas o lateral direito do Flamengo faltou à convocação no aeroporto.

• Torcedores, por volta das 11 horas, já tomavam conta das dependências do Santos Dumont, querendo abraçar seus ídolos.

• Um ônibus da "Breda Turismo" esperava a comitiva para conduzi-la às Paineiras.

• Às 11,30 horas, por um "Electra" da VARIG, chegaram os paulistas.

• Vicente Feola informou, na oportunidade, que Djalma Santos havia faltado ao embarque, embora o avião tivesse até atrasado a partida, na esperança de que o lateral do Palmeiras ainda surgisse.

• Quanto aos jogadores do Santos, anunciou Feola que os havia dispensado para que se recuperassem do encontro com o Coríntians, domingo, e os atletas ficaram de vir num aparelho que deixaria São Paulo por volta das 15 horas.

• Acreditava o treinador que Djalma Santos teve qualquer problema familiar e chegaria junto com os santistas.

• O presidente João Havelange, ao lado do Sr. Abílio de Almeida, era todo sorrisos, cumprimentando a cada um.

• Tão logo correu a notícia da chegada dos russos, Gérson gritou: "Olha aí. Já chegaram despistando."

• Santana foi comprar fichas para café e o dono do bar não aceitou, o que fêz o massagista do Fluminense e da seleção botar logo sua "banca", dizendo: "Viu como eu sou conhecido?"

• José de Almeida, que passava no momento, bateu nas costas de Santana e sèriamente falou: "Você tem razão, crioulo. Quem não é conhecido é Pelé". Santana parou de "botar banca".

• Manga queria saber se um ponta esquerda que jogou contra o Brasil, em Moscou, estaria presente. Ao saber que sim, declarou: "Jogador excepcional. Que beleza."

• Quando os jogadores tomaram seus lugares no ônibus que os conduziria às Paineiras, caiu uma chuva no aeroporto.

• Feola revelou que a tarde seria dedicada a exames médicos. Hoje, talvez, haja um coletivo leve, mas nada estava resolvido.

• Ausências notadas: Paulo Amaral e o Dr. Hilton Gosling.

• Tranqüilidade absoluta: Rudolph Hermany. Atendia a todos com educação. Ficou quase o tempo todo encostado numa pilastra, lendo um jornal.

• Não foi com a delegação de ônibus para o Corcovado. Preferiu viajar em seu próprio carro. O jornal que estava lendo serviu de amparo para a chuva que caía.

MANÉ RETORNA TININDO

Ao lado de José de Almeida, na foto, Garrincha apresentou-se à CBD e garante que está em forma para enfrentar os russos, domingo

LONDRES (Especial para o DC) — O Arsenal derrotou, ontem, em seu estádio, a equipe do Coríntians pelo placar de 2x0, gols marcados por Samells, aos 9 minutos do primeiro tempo e aos 25 da etapa final.

Representando o Brasil, o clube paulista perdeu com galhardia, tendo mesmo procurado mostrar um futebol acadêmico, o que fêz apenas um pouco. Nos primeiros trinta minutos, o Arsenal dominou a partida. Nos outros 30, o Coríntians passou a mandar em campo.

Na fase complementar, os bandeirantes desencontraram-se bastante, apenas se destacando o ponteiro-esquerdo Gílson Pôrto, o que mais chutou a gol. O sistema utilizado pelo treinador Osvaldo Brandão, 4-3-3, não obteve resultado positivo, principalmente com Geraldo José, que foi duramente marcado por Howe. O demasiado frio, 2 graus, foi o pior adversário do Coríntians.

Os dois tentos de Samells foram assinalados de fora da área, o primeiro sem "chance" para Marcial, colhido de surprêsa, e o último uma falha gritante do arqueiro.

Detalhes

LOCAL: Estádio do Arsenal. HORA: 16,30 em Brasília (19,30 em Londres). JUIZ: Phillip, da Escócia. RENDA: 11 mil libras (cêrca de Cr$ 60 milhões), para 17 789 pagantes. CORÍNTIANS: Marcial; Galhardo, Eduardo (Jair Marinho), Clóvis e Édson; Dino e Rivelino; Marcos, Nei, Flávio e Geraldo José (Gílson Pôrto). ARSENAL: Burns (Furnell); Howe, Neill, Storey e Mc Linton; Court e Skirton; Samells, Baker, Eastham e Armstrong.

Garrincha apresentou-se e tem chance para escalação

Garrincha foi cercado pelo povo quando chegou ao Santos Dumont. Levava uma sacola, estava de blusão, com cara de sono e foi logo dzendo: "Não tenho nada, tou bom, quero jogar e os russos que se cuidem".

O extrema botafoguense queria falar com o Dr. Hítlon Gosling, a fim de colocar o médico da CBD, a par de seu estado atlético.

Violência

Gérson veio antes de Garrincha, foi tomar refrêsco e declarou: "Agora, a onda é que eu sou um violento. Êsse pessoal quer que a gente jogue na base da senhorita. Por quê? Falou ainda que "o calor reinante vai acabar com os soviéticos, e êles que se acautelem, porque poderá haver muita língua de fora."

O goleiro Manga, abordado por um jornalista que o avisou de que Gilmar seria o titular, limitou-se a dizer:

"Fui convocado. Vou prestar meus serviços ao Brasil. Se jogar, mostrarei que sou um atleta que mereceu estar na seleção. Se estiver na reserva torcerei pelo meu colega e amigo Gilmar. O resto é onda para quem não tem gabarito de discernir."

Azarado

Leônidas frisou que "o azar do América é qualquer coisa de impressionante" E aduziu: "Os homens não entendem que a gente precisa se cuidar através de coisas superiores. Êsse negócio de azar é muito grande. Eu acho que é macumba da boa. Mas como estou na seleção vamos pensar em coisa mais agradável"

Belini: volta grande capitão 'canarinho'

Os jogadores convocados para a Seleção Brasileira apresentaram-se ontem, pela manhã, no Aeroporto Santos Dumont. Lima, Gilmar, Pelé, Orlando, Mauro e Djalma Santos chegaram mais tarde, o mesmo acontecendo com o zagueiro Murilo do Flamengo. Os craques foram recebidos pela Comissão Técnica à frente o chefe da delegação, Sílvio Pacheco, acompanhado do presidente da CBD, João Havelange.

Os paulistas vieram às 11h34m com Vicente Feola, indo logo para o ônibus que conduziu os requisitados à concentração no Hotel das Paineiras. Todos se mostravam alegres, afirmando que o escrete fará boa exibição contra os russos. Êstes deverão sentir o forte calor da Guanabara. Para hoje, está marcado um treino de dois toques no campo do Botafogo.

Os convocados

O primeiro a chegar foi o alvinegro Bianchini, seguido do massagista Santana. Depois Leônidas, Manga, Jairzinho, Édson, Gérson, Altair Garrincha, Rinaldo, Dudu, Ademir da Guia, Dias, Paraná, Rildo, Lima, Pelé, Djalma Santos, Mauro, Orlando, Gilmar e Murilo. Os do Santos não vieram junto com os convocados paulistas, porque se achavam na cidade praiana e não tinham avião.

Nas Paineiras

Ao chegar à concentração das Paineiras, procuraram seus aposentos, enquanto José de Almeida providenciava o almôço. A divisão dos quartos ficou assim: 2, Farmácia; 3, Rouparia; 4, Mário Américo e Santana; 5, Manga, Jairzinho e Garrincha; 6, Bianchini, Gérson e Rildo; 11, Ademir da Guia, Ademar e Rinaldo; 12, Paraná e Dias; 22, Belini e Orlando; 23, Mauro e Gilmar; 23-A, Vicente Feola; 29, Pelé e Flávio; 30, 47, Murilo e Leônidas; 48, Paulo Amaral, Djalma Santos e Dudu; 46, Altair e Édson; Rudolf Hermany e José Almeida.

No dia de ontem, os craques fizeram exames médicos e hoje à tarde haverá treino no gramado do Botafogo. O programa da semana ainda não está declinado e poderá sofrer alterações. A princípio, a Seleção Brasileira ensairá amanhã no Fluminense, sexta-feira no Maracanã e sábado, pela manhã, em General Severiano.

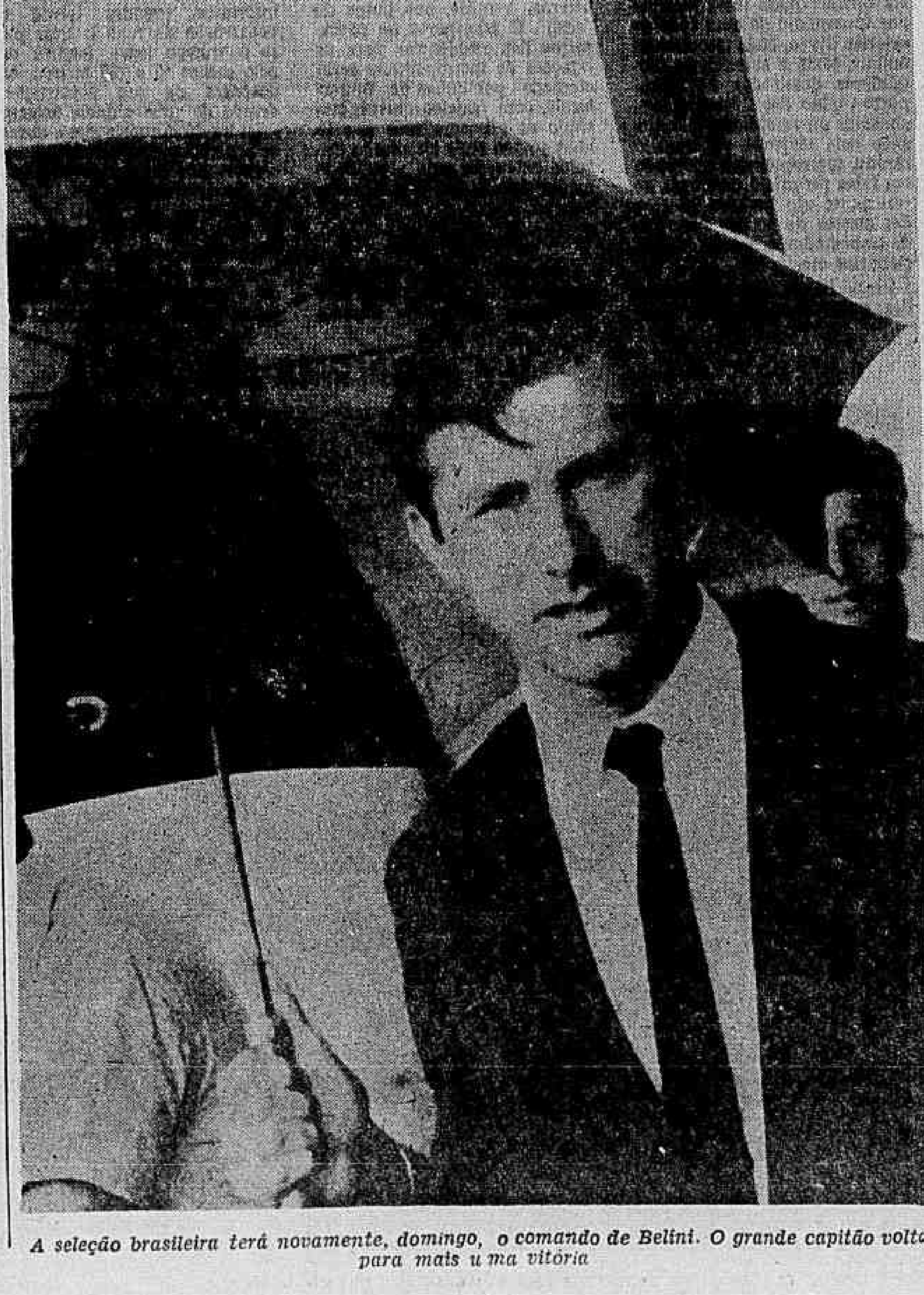

A seleção brasileira terá novamente, domingo, o comando de Belini. O grande capitão volta para mais uma vitória

Remo: Ivanov chegou para fazer exibição

O russo Viacheslav Ivanov, tricampeão olímpico e mundial de «skiff», chega esta manhã (8,20 h) ao Rio, a convite da CBD, para realizar uma série de exibições e conferências sôbre a moderna técnica de remo, ficando entre nós até 22 de dezembro. Ivanov se hospedará juntamente com seu preparador, no Hotel Plaza Copacabana. Viajam depois os dois pelo vôo 821 da Air France.

Enquanto isso, o Fluminense estudará hoje se aplicará penalidade ou não às suas atletas Eliana, Eliete Mota e Teresa Sodré, por terem nadado — mesmo como avulsas — na competição promovida pelo Flamengo, na noite de anteontem, quando da inauguração da piscina da Gávea. Não tinham autorização do tricolor. O ambiente é de intensa expectativa nos meios aquáticos acêrca das consagradas recordistas sul-americanas.

Hoje: jôgo inacabado

Com início às 21 horas, terá curso, hoje, o jôgo de "water-polo" entre Fluminense e Guanabara "A". O local é a piscina das Laranjeiras. A partida fôra suspensa pelo árbitro, por falta, quando estava com 1 minuto e 42 segundos do 3.º quarto. Isto porque um assistente (que é, também, craque de Alvaro Chaves) não atendeu à ordem de retirar-se da borda da piscina. O encontro é em decisão do título do Campeonato Carioca da Classe de Aspirantes. Restam 8 minutos e 18 segundos para a sua conclusão, e o Fluminense vence por 2 a 1. Tanto os quadros, como juiz e bandeirinhas serão os mesmos do embate suspenso.

O TRI JÁ É NOSSO

Morosov, técnico da seleção soviética, acha que o Brasil tem tôdas as condições de ser tricampeão do mundo

Morosov: Brasil levantará outra vez a Copa do Mundo

O treinador da seleção da URSS, Nicolau Morosov, disse à reportagem do DC, no Hotel Plaza Copacabana, que o Brasil tem um grande quadro, que os seus jogadores são atletas de alto gabarito e que deverão ganhar a Copa do Mundo, se mantiverem o mesmo sistema com que vêm atuando em prélios internacionais.

Morosov, que viu o Brasil ser campeão em 1962 e que jamais se esqueceu da recepção — que êle também viu — quando a seleção voltou, frisou que o calor brasileiro poderá ser a grande arma do selecionado de Feola, sem falar em Pelé e em Garrincha.

Tática & esquema

Nicolai Morosov sorriu e respondeu, através de Voronin, o simpático intéprete da seleção:

"Não somos de utilizar os esquemas em entrevistas com jornalistas. O selecionado da URSS usa apenas 4-2-4, como é comum nos grandes quadros internacionais. É bom, porém, que se frise a necessidade de se armar uma tática de acôrdo com o adversário. O Brasil tem um sistema de jôgo defensivo às vêzes e ofensivo na sua maioria, que confunde muito o contendor. Cientes disto, iremos fazer com que não haja multas modificações, procurando bloquear o meio campo dos brasileiros."

Morosov, que estava com um isqueiro "Chesterfield", comumente vendido por camelôs, assinalou ainda:

"A URSS preparou uma seleção para poder dar ao seu povo momentos de orgulho. Acontece, todavia, que sabemos que as demais seleções são de grande gabarito e poderão, perfeitamente, surpreender tôdas as nossas pretensões. É fácil, entretanto, argumentar-se que esta seleção tem capacidade para realizar uma formidável campanha e isto é baseado nos treinos que se efetuam"

Ontem & hoje

Para Morosov, a seleção brasileira de 1965 é melhor que a de 1962, alegando que a modificação do esquema tático é muito importante e o Brasil soube cambiar na hora exata, com a entrada de jogadores mais eficazes, saindo Zagalo que, na sua posição de "armador pela extrema esquerda", era um verdadeiro meio-médio; na atual conjuntura, com Paraná ou Rinaldo, serve-se melhor pelas avançadas.

Garrincha

Morosov destacou que uma notícia causou tristeza ao povo soviético:

"Disseram, e os jornais publicaram, que Garrincha estava acabado para o futebol, que não haveria meios de ser recuperado. Ao chegarmos aqui, nossa preocupação maior foi saber se êle estava mesmo terminado e causou-nos imensa alegria a notícia de que figura entre os convocados e irá jogar contra a nossa seleção. Garrincha é uma estrêla do futebol do mundo e é amado por todos."

Os russos

É a seguinte a delegação russa de futebol: chefe, Vladimir Moschkarkim, vice-presidente da Federação de Futebol; técnico, Nikolai Morosov; intérprete, Nikolas Vozonin; preparador-ténico, Yuri Zolotov; ajudante da chefia, Ksenofondov Guezman; jornalista, Leon Filatov, e os jogadores, com os respectivos clubes: Lev Yashin, Dínamo (Moscou); Anzer Kavazashivili, Torpedo (Moscou); Vladimir Ponomariev, CDCE (Moscou); Valentin Afonin, CDE (Rostov); Albert Shesterniev, CDCE (Moscou); Murtaz Jurtsilava, Dínamo (Tbilisi); Vasili Danilov, Zenit, (Leningrado); Josif Sabo, Dínamo (Kiev); Voleri Voronin, Torpedo (Moscou); Galimzian Jusainov, Spartak (Moscou); Slava Metreveli, Dínamo (Tbilisi); Anatole Banishevski, Neftianik (Baku); Eduard Malafev, Dínamo (Minsk); Mikhail Meskhi, Dínamo (Tbilisi); Vitali Jmelnistki, Dínamo (Kiev); Nikolai Ossianin, CDE (Rostov); Oleg Kopaev, CDE (Rostov); Sergei Kutivave, Torpedo (Kutaissi); e Victor Guelmanov, Krilia Sovetov (Kujdischev).

O jogador que tem maior número de atuações pela seleção é o goleiro Lev Yashin, com 67 jogos, enquanto Valentin Afonin, Josif Sabo e Vitali Jmelnitski têm apenas duas participações, cada um.

Vasco e Bangu abrem nova frente: treino para valer

Sem Telê (distensão muscular na coxa esquerda), Levs (desarranjo intestinal), Oldair (intoxicação alimentar), Lorico (em Santos visitando a espôsa) e Tião (retornou de Belo Horizonte, mas foi poupado), o Vasco iniciou seus trabalhos visando à partida de sábado contra o Bangu, que Zezé Moreira tem grandes esperanças de vencer.

Também ontem começaram os preparativos dos bangüenses com revisão médica e um ligeiro individual. Ausentes vários craques. Luís Alberto, que extraiu dois dentes com o Dr. Romi Velasques, já estará em ação no individual de hoje, e no apronto único da semana, programado para amanhã cedo, em Môça Bonita, quando principiará a concentração.

Vasco quer bola

Zezé Moreira, que evitava dar treino com bola, cortando dos ensaios para os últimos compromissos treinos de conjunto, mudou de método e marcou para hoje um coletivo e poderá repeti-lo sexta-feira, como apronto.

Zezé conversou com o médico José Marcozzi e chegou à conclusão de que o Vasco já se livrou da ameaça da pré-estafa e, assim, pode voltar aos treinamentos normais sem nôvo perigo de esgotamento físico-mental. No treino de hoje estarão presentes todos os titulares poupados ontem, exceto Telê, que deverá ser substituído na refrega com o Bangu, porque voltou a sentir a distensão e é um elemento de difícil recuperação.

No Bangu não há problemas e Zizinho espera manter a equipe no mesmo ritmo até o fim da semana. Ontem, os jogadores receberam a gratificação de Cr$ 200 mil pela vitória sôbre o Flamengo. Se derrotarem o Vasco, terão igual prêmio. Como o time do Vasco corre muito, Zizinho vai exigir, esta semana, que os individuais sejam mais demorados e duros. Quer ver o seu elenco correndo muito no sábado, para ganhar também na velocidade.

Diario Carioca

Rio de Janeiro, quarta-feira, 17 de novembro de 1965

Entrou pelo cano

O mendigo José de Oliveira, entrando pelo cano, descobriu que podia morar ali. E instalou sua casa confortável, dentro de 49 metros de poste de luz ainda não erguido no atêrro do Flamengo. Aproveitando um orifício do poste, êle instalou ali uma chaminé, para seu fogareiro particular, onde esquentava a marmita, ontem à noitinha.

"É um bom lugar para morar — disse José — e pôs-se a comer feijão com arroz quentinho. No dia da ereção do poste, êle terá de se mudar. "Irei para outro poste". "E quando todos estiverem erguidos?" "Derrubo um dêles, ora".

Curso na Escolinha

Estão abertas as inscrições para o curso de férias de Atividades Artísticas para Crianças, da Escolinha de Arte do Brasil. Com início em dezembro, o curso constará de pintura, desenho, modelagem, teatros de fantoches, brinquedos rítmicos, danças folclóricas, colagem, silogravura, bordado, trabalho em madeira, arame e papelão.

As aulas serão ministradas a turmas de crianças entre 4 e 7 anos, e turmas de 8 a 12 anos, funcionando duas a três vêzes por semana, durante duas horas, a cargo de professôres especializados, sob as supervisão de Augusto Rodrigues, Maria Helena Novais e Noêmia Varela. Todo o material necessário às aulas será fornecido pela Escolinha, por conta da taxa única.

Da arte de vender cocada

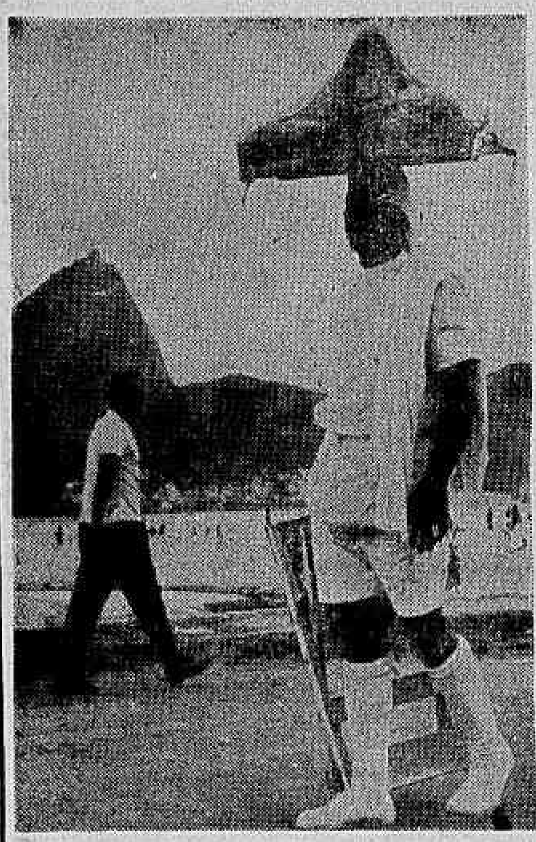

José dos Santos é, como tantos neste Rio, um vendedor de cocadas que tenta convencer os fregueses da excelência do seu produto. Mas como todo negócio precisa de "bossa-nova", êle criou um trajo especial de trabalho, a fim de vender as cocadinhas no Atêrro. Não soube definir o trajo, mas define as cocadas como "o dôce que tira o amargo da vida".

Vacina salva cachorro

O Departamento de Veterinária da Guanabara decidiu promover a vacinação de tôda a população canina da cidade, a partir da próxima semana, como prevenção contra a incidência de casos de hidrofobia, que têm aumentado nos últimos anos.

Tal decisão foi tomada como um passo adiante na idéia anterior do Govêrno Lacerda de mandar matar todos os cães vadios, como solução para diminuir os casos de raiva aparecidos na cidade. Embora tivesse causado certo descontentamento no público, a própria SUIPA havia apoiado a chacina, considerada como medida econômica, pois além de economia nos gastos com vacinas, pessoal etc, ainda limparia a cidade dos cães vagabundos.

Mais uma candidata a rainha

Daisy Barsa Arteiro recebe o beijo de sua mãe, Sra. Ester Barsa Arteiro, ao ser eleita representante do Grêmio Recreativo Ferroviário, no concurso Rainha da Primavera dos Clubes Cariocas. Sábado, ao lado de 43 môças, Daisy estará desfilando na passarela do Ginásio Allah Batista, do Clube Municipal, em busca do título tão ambicionado. Daisy e seus pais são ferroviários e contarão com tôda a torcida da valorosa classe, no concurso que Sílvio Mendonça promove com o DC.

ALÉM DO CRIME

Ilustração Santa Rosa

Tenório em boa ação

Tenório Cavalcânti, ex-Deputado e ex-senhor de Caxias, praticou ontem uma boa ação: viu Zulmira Rodrigues de Jesus ser atropelada na Avenida Petrópolis, em frente ao Cemitério de Caxias, pelo ônibus RJ-33-56-73, que fugiu — e socorreu-a, levando-a para o Hospital Getúlio Vargas. Com diversas contusões e suspeita de fratura de crânio, Zulmira, que tem 21 anos e é solteira, ainda não sabe que foi salva pelo homem da capa preta.

Fora do programa

Um final até certo ponto inesperado num Congresso de Mágicos que reuniu diversos escamoteadores: o empresário João Matos (Rua Sete de Setembro, 88, sala 1002) desapareceu, como num passe de mágica, com 18 medalhas, o Troféu Mandrake e diplomas que seriam conferidos no Teatro João Caetano. Os mágicos vencedores foram ao Advogado Dirceu Rodrigues Mendes em busca de solução. E depois de muita conversa, o secretário do empresário prometeu a entrada dos prêmios hoje, às 15h. Caso contrário, será apresentada queixa de apropriação indébita.

O consôlo da viúva

O drama de Dona Eudóxia Freitas Pereira, viúva, de 56 anos, foi ver sua própria casa ser desmoronada pelos tratores de Cassiano Batista, um grileiro sem alma. Aconteceu em Aterrado do Rio, Campo Grande. Ela comprou por Cr$ 200 mil uma casa pertencente a Dona Emília. Meses depois apareceu Cassiano:

— O terreno é meu!

Criou-se o impasse. Não houve argumento não houve súplica capaz de demover o homem. A casa foi abaixo, com proteção da Polícia. Dona Eudóxia teve agora o consôlo de servir de testemunha no inquérito sôbre a morte do lavrador Mário Vaz, assassinado por policiais devido a questões de terras devolutas em Campo Grande.

'Garôta de Ipanema': dez finalistas surgem sábado

No próximo sábado, às 21 horas, com um baile na pérgula da piscina do Clube de Regatas Flamengo, na Gávea, serão escolhidas as dez finalistas que, no dia 26, desfilarão em busca do título de Garôta de Ipanema. Oficialmente estão inscritas 25 candidatas, por igual número de clubes cariocas.

Elas desfilarão em traje esportivo — calça comprida e blusa colorida — e, em maiô inteiro, modêlo especial para o concurso. A comissão julgadora será formada por nove elementos, e o baile, animado pela Orquestra de Astor Silva. Num dos intervalos, haverá um grande «show» com artistas da TV-Excélsior, do Rio e de São Paulo.

A pérgula da piscina do Clube de Regatas Flamengo inaugurada no último dia 15, será totalmente iluminada, às 21 horas do próximo sábado, para a grande festa de escolha das dez finalistas. Inicialmente, o locutor Milton Fernandes e a apresentadora Miriam Pérsia farão a chamada das candidatas, que se apresentarão em traje esportivo, em grupo.

Logo após, as 25 môças se apresentarão individualmente com o mesmo traje. A seguir, o locutor anunciará o desfile individual em maiô. Posteriormente, em grupo. Enquanto a Comissão Julgadora decidirá quais as dez môças que serão classificadas para a festa final do concurso, artistas de TV realizarão um «show». Encerrado êste, será anunciada oficialmente a decisão dos jurados, seguindo-se, imediatamente, o baile, que se prolongará até às 2 horas do dia 21. Para essa festa, sòmente serão colocados à venda ingressos para arquibancadas.

A vencedora receberá como prêmio uma viagem aos Estados Unidos, com acompanhante, pela Varig; quinze dias de estada: cobertura promocional na imprensa norte-americana; um milhão de cruzeiros com ajuda de custo, um guarda-roupa completo no valor de um milhão de cruzeiros; uma coleção de sapatos esportes Teresa-Carlos; e um contrato artístico com o canal 2.

Metropolitano, Ano 44 (I)

Artérias expressas ou metrô, eis a questão

O problema do tráfego se agrava na medida em que milhares de veículos novos entram na corrente interminável de carros pelas mal traçadas ruas do Rio.

Diàriamente as fábricas de automóveis nacionais lastream, com justa causa, centenas de veículos, onerando as pistas e a paciência da população.

A planificação para o lançamento de novos coletivos a fim de atender à demanda de passageiros deixou de existir, na medida em que o Govêrno passou a explorar transportes públicos (CTC) Anteriormente, um carro não entrava numa linha sem que se pesasse a necessidade de transportar gente e o espaço que o nôvo carro ocuparia nas pistas da cidade.

Daí falar-se em Metrô.

A primeira sugestão que apresentaremos ao Sr. Negrão de Lima é o Metrô e deixamos que a série de reportagens ora iniciada o alerta para uma velha reivindicação da cidade a que o Govêrno atual fêz ouvidos moucos.

É apenas um aperitivo. Outras sugestões virão.

Em todos os meios de transporte do Rio de Janeiro são conduzidos diàriamente mais de dois milhões de passageiros, ou quase três milhões, acrescentando-se o transporte intermunicipal. Ainda hoje, apesar de melhorias já implantadas no trânsito, êsse transporte é feito em condições precárias, tornando-se cada vez mais necessária a construção do sistema metropolitano, no qual se fala, no Rio, há nada menos que 44 anos.

Recentemente, para estudo do problema da construção de metrô, o Clube de Engenharia promoveu simpósio do qual recolheu opiniões diversas de diferentes técnicos, resumindo suas conclusões num trabalho definitivo e completo sôbre o metropolitano, apresentado depois como sugestão ao Govêrno Lacerda. Apesar dêsse interêsse, entretanto, os planejamentos não lograram maior atenção da administração estadual, permanecendo no mais completo esquecimento, desde que foram elaborados.

Burlamaqui

Um dos técnicos que mais se dedicaram ao estudo da construção do metrô do Rio de Janeiro foi o Professor Jorge Leal Burlamaqui, já falecido, autor de cuidadoso parecer sôbre o assunto, em que fêz, inclusive, um histórico do problema e uma análise dos diversos sistemas de construção apresentados.

Em seu parecer, no simpósio sôbre os problemas da Cidade do Rio de Janeiro promovido pelo Clube de Engenharia, o Engenheiro Leal Burlamaqui acentuava que até então a maioria dos trabalhos sôbre o metropolitano se resumia em discussões sôbre o melhor traçado, sem contudo abordar os debates técnicos da construção.

Tais trabalhos, entretanto, tinham o mérito de constantemente alertar o poder público para a urgência da solução do problema do transporte urbano, fazendo com o Govêrno se encarregasse de pôr em prática diversas providências, algumas como paliativos, outras mais profundas para melhorar as condições de tráfego.

Em seu parecer o Professor Leal Burlamaqui sustentava que o sistema de transporte urbano de uma cidade do futuro deveria operar quase integralmente por intermédio de uma rêde de artérias livres, onde circulariam ônibus, táxis e automóveis particulares destinados ao transporte rápido das classes média, abastada ou remediada, e conjugado com sistemas de trânsito rápido, metropolitano operando em faixa própria e destinada ao transporte de grandes massas das classes de poucos recursos, de trabalhadores, operários, funcionários etc.

Essas linhas seriam destinadas particularmente ao transporte rápido dos passageiros dos bairros para a cidade, pela manhã, e da cidade para os bairros, à tarde, nas horas do "rush". O transporte de passageiros das residências para as estações de metropolitano seria efetuado por linhas de ônibus locais, com trajetos curtos, servindo de alimentadoras das linhas tronco onde circularão veículos expressos com velocidade média semelhante à dos particulares.

Inexistente

Êsse meio ideal de transporte, entretanto, ainda não existe em cidade alguma do mundo, embora esteja em fase de construção nos Estados Unidos. No Brasil, várias correntes são contrárias ao metropolitano e favoráveis às artérias expressas, sistemas que o Engenheiro Burlamaqui considera perfeitamente compatíveis, desde que atuando conjugadamente.

Os resultados da comparação econômica entre as artérias expressas e o metropolitano nem sempre são favoráveis. Algumas dessas artérias são mais difíceis e mais custosas no seu traçado do que o próprio metrô, uma vez que se caracterizam como pistas duplas, leitos próprios bloqueados, ausência de cruzamentos de nível exigindo passagens transversais superiores e inferiores, grandes trevos e construção de ruas laterais para o tráfego local, largura de pelo menos 60 a 100 metros. As despesas de sua construção, dentro de uma cidade, exigem grandes desapropriações e obras de terraplanagem excessivas, ultrapassando às vêzes o gasto de um metropolitano.

Potência

Por outro lado, a potência de transporte de uma linha do metrô é superior à capacidade de transporte de qualquer linha de superfície. Os diversos meios de transporte devem ser considerados por sua eficácia, no parecer Burlamaqui, ou seja, multiplicação da descarga horária pela velocidade comercial.

Uma linha de metropolitano transportando 1.500 passageiros com trens espaçados de dois em dois minutos equivale a sete linhas de ônibus, seis linhas de bondes com reboques, vinte linhas de lotação e 18 linhas de táxis. A saturação da via se realiza com descarga por hora de 30 trens de metropolitano, 180 ônibus, 120 bondes com reboque, 150 lotações e 720 táxis.

Assim, para o Professor Burlamaqui, que frisou a importância das artérias expressas, essas nunca devem ser construídas antes do sistema metropolitano, ou em substituição dêste, o que traria grandes prejuízos materiais e técnicos. As artérias expressas e os metropolitanos não podem ser incompatíveis. A diferença básica entre os dois sistemas está em que as artérias expressas são meios de transporte para as classes abastadas, enquanto os metropolitanos devem dedicar-se às grandes massas, com tarifas bastante reduzidas.

UM PROBLEMA DE ASFIXIA

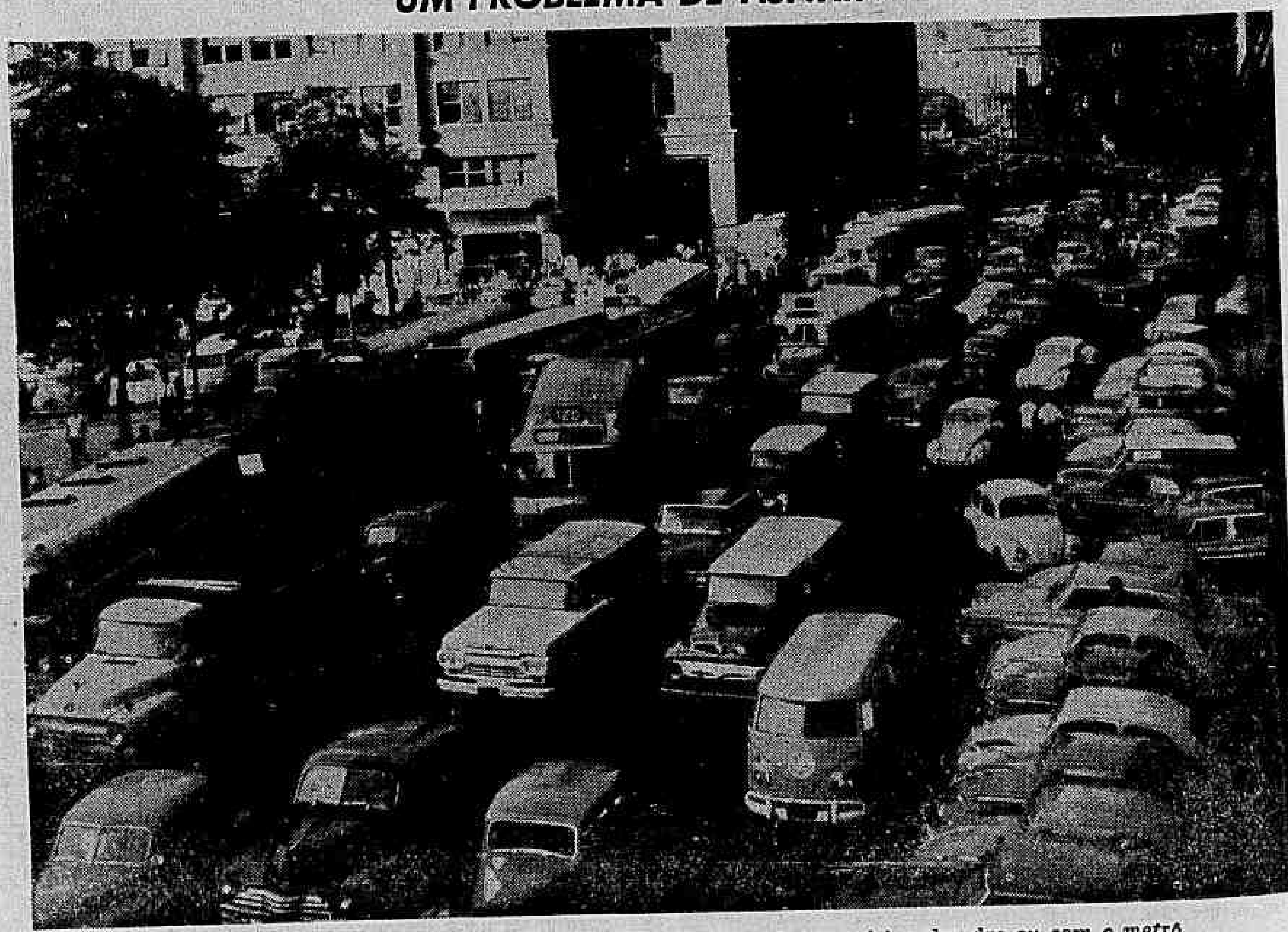

O tráfego de superfície reclama desafôgo que só poderia vir com pistas elevadas ou com o metrô